



แผนปฏิบัติการประจำปี

ปีงบประมาณ พ.ศ. ๒๕๖๔

ของ

วิทยาลัยเกษตรและเทคโนโลยีพังงา

สำนักงานคณะกรรมการการอาชีวศึกษา

กระทรวงศึกษาธิการ

กันยายน ๒๕๖๓

คำนำ

แผนปฏิบัติการประจำปีงบประมาณพุทธศักราช 2564 ของวิทยาลัยเกษตรและเทคโนโลยี
พังงานี้ได้จัดทำขึ้นโดยรวบรวมแผนงานและโครงการซึ่งสอดคล้องกับพระราชบัญญัติ การอาชีวศึกษา
พุทธศักราช 2551 นโยบายกระทรวงศึกษาธิการ แผนยุทธศาสตร์พัฒนาจังหวัดพังงา ยุทธศาสตร์
สำนักงานคณะกรรมการการอาชีวศึกษา มาตรฐานการประกันคุณภาพการศึกษาตลอดจน วิสัยทัศน์
พันธกิจ และปรัชญาวิทยาลัยเกษตรและเทคโนโลยีพังงา ในการขับเคลื่อนกระบวนการศึกษา เพื่อ
ผลิตและพัฒนากำลังคนในด้านวิชาชีพได้อย่างมีประสิทธิภาพต่อไป

งานวางแผนและงบประมาณ

กันยายน 2563

สารบัญ
เรื่อง/รายการ

คำนำ	หน้า
ส่วนที่ 1 บทนำ	
1.1 วิสัยทัศน์ พันธกิจ ยุทธศาสตร์ ของ สอศ.	1
1.2 นโยบายและยุทธศาสตร์ที่เกี่ยวข้อง	2
1.3 ยุทธศาสตร์พัฒนาสถาบันการอาชีวศึกษาเกษตรภาคใต้	8
ส่วนที่ 2 ข้อมูลพื้นฐาน	
2.1 ปรัชญา วิสัยทัศน์ พันธกิจ อัตลักษณ์ เอกลักษณ์ วิทยาลัยเกษตรและเทคโนโลยีพังงา	12
2.2 จุดเน้นในการพัฒนาสถานศึกษาและความโดดเด่น	12
2.3 กลยุทธ์และมาตรการของสถานศึกษาปัจจุบัน	13
2.4 ประวัติของสถานศึกษา	14
2.5 ข้อมูลอาคารสถานที่	16
2.6 การจัดการศึกษาตามหลักสูตรการจัดการเรียนการสอน	19
2.7 แผนภูมิโครงสร้างการบริหารสถานศึกษา	21
2.8 ข้อมูลบุคลากรของสถานศึกษา	23
2.9 ข้อมูลนักเรียน นักศึกษา	27
ส่วนที่ 3 แผนปฏิบัติการและแผนใช้จ่ายเงินงบประมาณ	
3.1 ประมาณการรายรับ – รายจ่าย ของสถานศึกษาในปี 2564	31

สารบัญ
เรื่อง/รายการ

หน้า

รายละเอียดโครงการที่ดำเนินงานในปีงบประมาณ 2564

โครงการฝ่ายบริหารทรัพยากร

โครงการเดินทางไปราชการ	33
โครงการจ้างลูกจ้างชั่วคราว	35
โครงการเอกสารการพิมพ์	38
โครงการจัดซื้อวัสดุสำนักงาน	40
โครงการประกันภัยรถยนต์	43
โครงการจัดซื้อน้ำมันเชื้อเพลิงและหล่อลื่น	46
โครงการบำรุงรักษารถยนต์	49
โครงการซ่อมแซมทรัพย์สินวิทยาลัยฯ	52
โครงการซ่อมแซมอาคารประกอบและบ้านพักครู	55
โครงการงานเก็บขยะภายในวิทยาลัยฯ	59
โครงการทำความสะอาดเครื่องนอนครูเวร	61
โครงการตัดแต่งกิ่งไม้ใหญ่บริเวณอาคารสำนักงาน	63
โครงการบำรุงรักษาระบบไฟฟ้า	65
โครงการบำรุงรักษาระบบประปา	67
โครงการพัฒนาอาคารสถานที่และระบบสาธารณูปโภคพื้นฐาน	69
โครงการพัฒนาอาคารสถานที่และสภาพแวดล้อมของสถานศึกษา	72
โครงการจ้างเหมาบริการรักษาความปลอดภัย ประจำปีงบประมาณ 2564	
โดยวิธีเฉพาะเจาะจง	75
โครงการสร้างชุมชนประติษฐานพระโดยความร่วมมือวิทยาลัยเกษตรกับศิษย์เก่า	78
โครงการงานประชาสัมพันธ์	81
โครงการจัดซื้อครุภัณฑ์ประจำงานการเงิน	84
โครงการจัดซื้อครุภัณฑ์ประจำงานทะเบียน	86
โครงการจัดซื้อครุภัณฑ์สำนักงานประจำงานกิจกรรม	89
โครงการพัฒนาศักยภาพผู้บริหารและบุคลากรสถานศึกษา	91
โครงการพัฒนาตนเองและพัฒนาวิชาชีพ	94

สารบัญ
เรื่อง/รายการ

	หน้า
โครงการฝ่ายบริหารทรัพยากร(ต่อ)	
โครงการจัดทำเล่มเอกสารมอบหมายงาน	97
โครงการพัฒนาหลักสูตรฐานสมรรถนะ	99
โครงการปรับปรุงรายวิชาเดิม และกำหนดรายวิชาเพิ่มเติม	102
โครงการส่งเสริมคุณภาพการจัดการเรียนการสอนและส่งเสริมการเรียนรู้	104
โครงการส่งเสริมการจัดทำแผนการจัดการเรียนรู้ที่เน้นผู้เรียนเป็นสำคัญ	107
โครงการพัฒนาการจัดการเรียนการสอน	110
โครงการพัฒนาการนิเทศการเรียนการสอน	113
โครงการพัฒนาแหล่งเรียนรู้และศูนย์วิทยบริการ	116
โครงการฝ่ายแผนงานและความร่วมมือ	
โครงการประกันคุณภาพภายในสถานศึกษา	119
โครงการพัฒนาการบริหารจัดการระบบข้อมูลสารสนเทศ	122
โครงการจัดการบริหารสถานศึกษาแบบมีส่วนร่วม	125
โครงการบำรุงรักษาเครื่องจักรกลการเกษตร	128
โครงการสำรองจ่ายกรณีฉุกเฉิน	130
โครงการหารายได้ระหว่างเรียนของนักเรียน นักศึกษา	132
โครงการส่งเสริมงานวิจัย นวัตกรรมและสิ่งประดิษฐ์ในสถานศึกษา	135
โครงการพัฒนาส่งเสริมการประกวดสิ่งประดิษฐ์ของคนรุ่นใหม่	137
โครงการลงนามความร่วมมือ	140
โครงการสร้างความร่วมมือในการจัดการอาชีวศึกษาระบบทวิภาคี	143
โครงการระดมทรัพยากรเพื่อการจัดการเรียนการสอน	146
โครงการแผนหลักสูตรระยะสั้น	
โครงการสร้างและพัฒนาเกษตรกรรมรุ่นใหม่	149
โครงการสร้างเสริมคุณภาพสถานศึกษาขนาดเล็ก	152
โครงการสร้างงาน สร้างอาชีพ เพื่อแก้ปัญหาความยากจนของประชาชน	155
โครงการพัฒนาทักษะอาชีพแบบบูรณาการเพื่อสร้างโอกาส	158
โครงการฝึกอาชีพในสถานศึกษา	161
โครงการฝึกอบรมวิชาชีพเกษตรกรรมหลักสูตรเกษตรกรรมระยะสั้น	164

สารบัญ
เรื่อง/รายการ

	หน้า
โครงการแผนหลักสูตรระยะสั้น(ต่อ)	
โครงการจัดการอาชีวะสูงวัยและอาชีวะเพื่อสตรี	168
โครงการศูนย์บ่มเพาะผู้ประกอบการอาชีวศึกษา วิทยาลัยเกษตรและเทคโนโลยีพังงา	
โครงการทัศนศึกษาดูงานและการเตรียมความพร้อมการเป็นผู้ประกอบการ	171
โครงการเข้ารับการประเมินศูนย์บ่มเพาะระดับภาค ภาคใต้	174
โครงการเข้ารับการประเมินศูนย์บ่มเพาะผู้ประกอบการระดับ อศจ.	177
โครงการเข้ารับการประเมินศูนย์บ่มเพาะระดับชาติ	180
โครงการฝึกอบรมเชิงปฏิบัติการ	
การเขียนแผนธุรกิจสร้างทักษะการเป็นผู้ประกอบการใหม่	183
โครงการพัฒนาศูนย์บ่มเพาะผู้ประกอบการอาชีวศึกษาในสถานศึกษา	187
โครงการส่งเสริมการทำธุรกิจในสถานศึกษา	190
โครงการงานฟาร์ม	
โครงการงานฟาร์มยางพารา	193
โครงการงานฟาร์มทุ่งหญ้าร่วมปาล์มน้ำมัน	196
โครงการปลูกมะพร้าวน้ำหอม	199
โครงการบำรุงรักษาโกโก้ I.M.1	202
โครงการงานฟาร์มสุกร	205
โครงการงานฟาร์มสุกรพ่อแม่พันธุ์	208
โครงการงานฟาร์มสุกรหลุมแบบอินทรีย์	211
โครงการอนุบาลลูกปลาดุกจำหน่าย	214
โครงการเพาะพันธุ์ปลานิลจิตรลดา	216
โครงการฟาร์มไข่ไก่อารมณดี	218
โครงการฝ่ายพัฒนากิจการนักเรียน นักศึกษา	
โครงการส่งเสริมกิจกรรมภาษาอังกฤษ(วันคริสต์มาส) ประจำปีการศึกษา 2/2563	221
โครงการเปิดประตูเรียนรู้วิชาชีพ วชท.พังงา ประจำปี พ.ศ. 2564	224
โครงการประชุมผู้ปกครอง ปีการศึกษา 2/2563 และ 1/2564	227
โครงการปัจฉิมนิเทศนักเรียน จบปีการศึกษา 2563 วชท.พังงา	230
โครงการพัฒนาระบบดูแลช่วยเหลือผู้เรียน	233

สารบัญ
เรื่อง/รายการ

	หน้า
โครงการฝ่ายพัฒนากิจการนักเรียน นักศึกษา(ต่อ)	
โครงการแนะแนวสัญจร ปีการศึกษา 2564	236
โครงการเข้าค่ายคุณธรรม จริยธรรมตามแนวเศรษฐกิจพอเพียง ประจำปีการศึกษา พ.ศ. 2564	239
โครงการร่วมกิจกรรมวันสำคัญของสถาบันพระมหากษัตริย์	242
โครงการวันคล้ายวันสถาปนาวิทยาลัย	245
โครงการวันไหว้ครู	248
โครงการเยาวชนไทยไฝ่ธรรม	251
โครงการราตรีไฝ่สีทอง	254
โครงการพิธีมอบประกาศนียบัตรผู้สำเร็จการศึกษา ประจำปีการศึกษา 2563	257
โครงการ Big Cleaning Day ร่วมอนุรักษ์วันสิ่งแวดล้อมโลก	260
โครงการกีฬาภายใน “พระพิรุณเกมส์ ด้านภัยยาเสพติด” 2564	263
โครงการพัฒนาระบบดูแลช่วยเหลือผู้เรียน(คัดกรองผู้เรียนกลุ่มเสี่ยง)	266
โครงการพัฒนา ส่งเสริม สนับสนุนให้ผู้เรียนมีคุณลักษณะที่พึงประสงค์	269
โครงการพัฒนาส่งเสริมการประกวดแข่งขัน ทักษะวิชาชีพทางกิจกรรม ออกท	272
โครงการจัดซื้อยาและเวชภัณฑ์	275
โครงการตรวจสอบสุขภาพของนักเรียนนักศึกษาประจำปี 2563	279
โครงการตรวจสอบสุขภาพของครูและเจ้าหน้าที่ของวิทยาลัย ประจำปีการศึกษา 2563	281
โครงการประกวดหอพัก 5ส หอพัก รักษ์สิ่งแวดล้อม ควบคุมเศรษฐกิจพอเพียง	284
โครงการวัยใส รักปลอดภัย ห่างไกลโรคติดต่อทางเพศสัมพันธ์และโรคเอดส์	287
โครงการ To Be Number One ประจำปี 2563	290
โครงการจัดงานวันเด็กแห่งชาติ ประจำปี พ.ศ. 2563	293
โครงการบริการชุมชนและจิตอาสา	295
โครงการอนุรักษ์ป่าชายเลน ฟื้นฟูระบบนิเวศ สายวิถีเกษตรรู้รักทรัพยากร	298
โครงการฝ่ายวิชาการ	
โครงการจัดการฝึกงานภายนอก ประจำปีการศึกษา 2564	301
โครงการโครงการงานวิทยาศาสตร์	304
โครงการวันวิทยาศาสตร์	307

สารบัญ
เรื่อง/รายการ

	หน้า
โครงการฝ่ายวิชาการ(ต่อ)	
โครงการอบรมเชิงปฏิบัติการด้านการจัดการเรียนการสอนโดยการใช้สื่อออนไลน์	310
โครงการจัดทำห้องสื่อการสอนออนไลน์(Live สด)	313
โครงการพัฒนาและส่งเสริมการทดสอบทางการศึกษาระดับชาติด้านอาชีวศึกษา(V-net)	316
โครงการพัฒนาส่งเสริมการสอบปลายภาค และประเมินมาตรฐานวิชาชีพ	319
โครงการปรับปรุงแปลงอนุรักษ์พันธุ์ไม้ผลพื้นเมือง	321
โครงการปรับปรุงระบบไฟฟ้าหลักเรือนเพาะชำแผนกวิชาพืชศาสตร์	324
โครงการระบบจัดการการให้น้ำอัจฉริยะเพิ่มประสิทธิภาพการผลิตผัก	327
โครงการเสริมทักษะ ประสบการณ์ด้านวิชาชีพให้นักเรียนทวิศึกษา	330
โครงการการอบรมเชิงปฏิบัติการขับเคลื่อนตามนโยบายในการขับเคลื่อนยุทธศาสตร์ และนโยบายอาชีวศึกษาเกษตรฯ คุณหญิงกัลยา โสภณพนิช รมช.ศึกษาธิการ	333
โครงการต้อนรับท่าน ผอ.สุพชัย อัมภา ผู้อำนวยการ วชท.พังงา	337
โครงการความร่วมมือระหว่าง วิทยาลัยฯ กับ บริษัท จิตติมาฟาร์ม จำกัด	340
โครงการสอน	
แผนกวิชาพืชศาสตร์	
โครงการสอนวิชาการจัดการสวนไม้ผล	344
โครงการสอนรายวิชาผลิตไม้ดอกไม้ประดับ	347
โครงการสอนรายวิชาการจัดสวนในภาชนะ	349
โครงการสอนวิชาหลักพืชกรรม	351
โครงการสอนรายวิชาพืชผักเพื่อการค้า	354
โครงการสอนรายวิชาดินและความสมบูรณ์ของดิน	357
โครงการสอนรายวิชาผักอินทรีย์(30502-2301)	360
แผนกวิชาประมง	
โครงการสอนวิชาอาหารและโภชนาการสัตว์	363
โครงการสอนวิชา โครงการ โรคสัตว์น้ำ การจัดการฟาร์มสัตว์น้ำ การเลี้ยงปลาสวยงาม การวิเคราะห์และควบคุมคุณภาพน้ำ	366

สารบัญ
เรื่อง/รายการ

	หน้า
โครงการสอน(ต่อ)	
แผนกวิชาช่างกลเกษตร	
โครงการสอนวิชาขั้นรถยนต์	369
โครงการสอนวิชาช่างเกษตรเบื้องต้น	372
แผนกวิชาบริหารธุรกิจ	
โครงการเชิญวิทยากรผู้เชี่ยวชาญให้ความรู้	375
โครงการสอนรายวิชาการบริหารงานคุณภาพในองค์กร	378
โครงการสอนรายวิชาการเป็นผู้ประกอบการเกษตรและวิชากฎหมายแรงงาน	381
โครงการสอนรายวิชาการเป็นผู้ประกอบการเกษตรและวิชาการจัดการฟาร์ม	384
แผนกวิชาสามัญสัมพันธ์	
โครงการ English One Word A Day	386
โครงการพัฒนาทักษะภาษาอังกฤษเพิ่มเติมให้กับนักศึกษา ที่จบการศึกษา ปีการศึกษา 2563	389
แผนกวิชาสัตวศาสตร์	
โครงการสอนรายวิชาการเลี้ยงไก่ไข่, การผลิตไก่ไข่	393
โครงการสอนรายวิชาการเลี้ยงไก่เนื้อ	396
โครงการสอนรายวิชาการสุขาภิบาลสัตว์	398
โครงการจัดการเรียนรู้รายวิชาโภชนศาสตร์สัตว์	401
โครงการสอนรายวิชา การฟักไข่และการจัดการโรงฟัก	404
โครงการงานเลี้ยงจิ้งหรีด	407
โครงการงานเลี้ยงนกกระทา	410
แผนกวิชาอุตสาหกรรม	
โครงการสอนรายวิชาตัดเย็บ	413
โครงการสอนวิชาการแปรรูปอาหาร	415
โครงการสอนวิชาโภชนาการ	418
โครงการสอนรายวิชาหลักการประกอบอาหารครอบครัว	421
โครงการสอนรายวิชาอาหารนานาชาติ	424
โครงการสอนรายวิชาเบเกอรี่เบื้องต้น	427

สารบัญ
เรื่อง/รายการ

	หน้า
โครงการสอน(ต่อ)	
โครงการสอนรายวิชาการนำเสนองานอาหาร	430
โครงการสอนรายวิชาเบเกอรี่เพื่อการค้า	433
โครงการสอนวิชาการพัฒนาผลิตภัณฑ์อาหาร	436
โครงการสอนรายวิชาอาหารไทย	439
โครงการสอนรายวิชาครัวและเครื่องใช้ในงานอาหาร	442
โครงการสอนรายวิชาการถนอมอาหารเบื้องต้น	445
โครงการสอนรายวิชาอาหารว่าง	448
โครงการสอนรายวิชาการประกอบอาหาร	451
โครงการสอนรายวิชาการถนอมอาหารเบื้องต้น	454
โครงการสอนรายวิชาอาหารและเครื่องดื่มสมุนไพร	457
โครงการสอนรายวิชาการจัดบริการอาหารและเครื่องดื่ม	460
โครงการสอนรายวิชาศิลปะประดิษฐ์	463
โครงการสอนรายวิชาอาหารไทยเบื้องต้น	466
โครงการสอนรายวิชาศิลปะการออกแบบและตกแต่งอาหาร	469
โครงการสอนรายวิชาขนมไทยเบื้องต้น	472
โครงการสอนรายวิชาการจัดบริการอาหารและเครื่องดื่ม	475
โครงการสอนวิชาธุรกิจการจัดเลี้ยง	478

ส่วนที่ 1 บทนำ

1.1 วิสัยทัศน์ พันธกิจ ยุทธศาสตร์ ของสำนักงานคณะกรรมการการอาชีวศึกษา

วิสัยทัศน์

สำนักงานคณะกรรมการการอาชีวศึกษา เป็นองค์กรที่ผลิตและพัฒนากำลังคนอย่างมีคุณภาพเพื่อตอบสนองความต้องการกำลังคนของประเทศและภาคเอกชน

พันธกิจ

1. จัดและส่งเสริมและพัฒนาการอาชีวศึกษา และการอบรมวิชาชีพ ให้มีคุณภาพและได้มาตรฐาน มุ่งตอบสนองต่อความต้องการของประเทศยุทธศาสตร์ด้านการสร้างความสามารถในการแข่งขัน
2. ยกระดับคุณภาพและมาตรฐานกำลังคนสายอาชีพสู่สากล
3. ขยายโอกาสทางการศึกษาสายอาชีพให้ทั่วถึง ต่อเนื่อง เสมอภาค และเป็นธรรมยุทธศาสตร์ด้านการสร้างการเติบโตบนคุณภาพชีวิตที่เป็นมิตรต่อสิ่งแวดล้อม
4. ยุทธศาสตร์ด้านการปรับสมดุลและพัฒนาระบบการบริหารจัดการภาครัฐ
5. สร้างเครือข่ายความร่วมมือให้ทุกภาคส่วนมีส่วนร่วมในการพัฒนาการจัดการอาชีวศึกษา และการฝึกอบรมวิชาชีพ
6. วิจัย สร้างนวัตกรรม จัดการองค์ความรู้เพื่อการพัฒนาอาชีพ และคุณภาพชีวิตของประชาชน
7. ส่งเสริมและพัฒนาครูและบุคลากรอาชีวศึกษาให้มีศักยภาพสูงขึ้นและมีความก้าวหน้าในวิชาชีพ

ยุทธศาสตร์

1. ยุทธศาสตร์ด้านความมั่นคง
2. ยุทธศาสตร์ด้านการสร้างความสามารถในการแข่งขัน
3. ยุทธศาสตร์ด้านการพัฒนาและเสริมสร้างศักยภาพทรัพยากรมนุษย์
4. ยุทธศาสตร์ด้านการสร้างโอกาสและความเสมอภาคทางสังคม
5. ยุทธศาสตร์ด้านการสร้างการเติบโตบนคุณภาพชีวิตที่เป็นมิตรต่อสิ่งแวดล้อม
6. ยุทธศาสตร์ด้านการปรับสมดุลและพัฒนาระบบการบริหารจัดการภาครัฐ

มาตรการ

1. ส่งเสริมศักยภาพสถานศึกษา
2. การจัดการศึกษาระบบทวิภาคี
3. ปฏิรูปการเรียนการสอน
4. ปฏิรูปสื่อและหลักสูตร
5. ระเบียบวินัยความภาคภูมิใจในชาติ
6. ทุนและเงินสนับสนุนการศึกษา
7. การสร้างและกระจายโอกาส
8. สร้างความร่วมมือกับภาคเอกชนในทุกกระดับ
9. สร้างเครือข่ายความร่วมมือในระดับภูมิภาคอาเซียนและต่างประเทศ
10. พัฒนาระบบบริหารจัดการ
11. ส่งเสริมสถาบันชาติ ศาสนาและพระมหากษัตริย์

1.2 นโยบายและยุทธศาสตร์ ที่เกี่ยวข้อง

นโยบายรัฐบาล 11 ด้าน คือ

1. การปกป้องเขตชูสถาบันพระมหากษัตริย์
2. การรักษาความมั่นคงของประเทศ
3. การลดความเหลื่อมล้ำของสังคมและการสร้างโอกาสการเข้าถึงบริการของรัฐ
4. การศึกษาและเรียนรู้การทฤษฎีความรู้ทางศาสนา ศิลปะและวัฒนธรรม
5. การยกระดับคุณภาพ บริการด้านสาธารณสุขและสุขภาพของประชาชน
6. การเพิ่มศักยภาพทางเศรษฐกิจของประเทศ
7. การส่งเสริมบทบาทและใช้โอกาสในประชาคมอาเซียน
8. การพัฒนาและส่งเสริมการใช้ประโยชน์จากวิทยาศาสตร์เทคโนโลยี การวิจัยและพัฒนา นวัตกรรม
9. การรักษาความมั่นคงของฐานทรัพยากรและการสร้างสมดุลระหว่างการอนุรักษ์กับการใช้ประโยชน์อย่างยั่งยืน
10. การส่งเสริมการบริหารราชการแผ่นดินที่มีธรรมาภิบาล และการป้องกันปราบปรามการทุจริต และประพฤติมิชอบในภาครัฐ
11. ปรับปรุงกฎหมายและกระบวนการยุติธรรม

นโยบายรัฐบาลด้านการศึกษา ศาสนา ศิลปวัฒนธรรม

1. จัดให้มีการปฏิรูปการศึกษาและการเรียนรู้โดยให้ความสำคัญทั้งการศึกษาในระบบและการศึกษาทางเลือกไปพร้อมกันเพื่อสร้างคุณภาพของคนไทยให้สามารถเรียนรู้พัฒนาตนได้เต็มตามศักยภาพ ประกอบอาชีพและดำรงชีวิตได้โดยมีความใฝ่รู้และทักษะที่เหมาะสมเป็นคนดีมีคุณธรรมสร้างเสริมคุณภาพการเรียนรู้โดยเน้นการเรียนรู้เพื่อสร้างสัมมาชีพในพื้นที่ลดความเหลื่อมล้ำและพัฒนากำลังคนให้เป็นที่ต้องการเหมาะสมกับพื้นที่ทั้งในด้านการเกษตร อุตสาหกรรมและธุรกิจบริการ
2. ในระยะเฉพาะหน้าจะปรับเปลี่ยนการจัดสรรงบประมาณสนับสนุนการศึกษาให้สอดคล้องกับความจำเป็นของผู้เรียนและลักษณะพื้นที่ของสถานศึกษา ปรับปรุงและบูรณาการระบบการกู้ยืมเงินเพื่อการศึกษาให้มีประสิทธิภาพเพื่อเพิ่มโอกาสแก่ผู้ยากจนหรือด้อยโอกาส จัดระบบการสนับสนุนให้เยาวชนและประชาชนทั่วไปมีสิทธิเลือกใช้บริการการศึกษาทั้งในระบบโรงเรียนและนอกโรงเรียนโดยจะพิจารณาจัดให้มีคู่มือการศึกษาเป็นแนวทางหนึ่ง
3. ให้องค์กรภาคประชาสังคม ภาคเอกชน องค์กรปกครองส่วนท้องถิ่นและประชาชนทั่วไปมีโอกาส ร่วมจัดการการศึกษาที่มีคุณภาพและทั่วถึงและร่วมในการปฏิรูปการศึกษาและการเรียนรู้ กระจายอำนาจการบริหารจัดการศึกษาสู่สถานศึกษาเขตพื้นที่การศึกษาและองค์กรปกครองส่วนท้องถิ่น ตามศักยภาพและความพร้อมโดยให้สถานศึกษาสามารถเป็นนิติบุคคลและบริหารจัดการได้อย่างอิสระและคล่องตัวขึ้น
4. พัฒนาคอนเทนต์ช่วงวัยโดยส่งเสริมการเรียนรู้ตลอดชีวิต เพื่อให้สามารถมีความรู้และทักษะใหม่ที่สามารถประกอบอาชีพได้หลากหลายตามแนวโน้มการจ้างงานในอนาคต ปรับกระบวนการเรียนรู้และหลักสูตรให้เชื่อมโยงกับภูมิสังคม โดยบูรณาการความรู้และคุณธรรมเข้าด้วยกัน เพื่อให้เอื้อต่อการพัฒนาผู้เรียนทั้งในด้านความรู้ทักษะการใฝ่เรียนรู้การแก้ปัญหา การรับฟังความเห็นผู้อื่นการมีคุณธรรมจริยธรรมและความเป็นพลเมืองดีโดยเน้นความร่วมมือระหว่างผู้เกี่ยวข้องทั้งในและนอกโรงเรียน
5. ส่งเสริมอาชีพศึกษาและการศึกษาระดับวิทยาลัยชุมชนเพื่อสร้างแรงงานที่มีทักษะโดยเฉพาะในท้องถิ่นที่มีความต้องการแรงงานและพัฒนาคุณภาพมาตรฐานการศึกษาให้เชื่อมโยงกับมาตรฐานวิชาชีพ
6. พัฒนาระบบการผลิตและพัฒนาครูที่มีคุณภาพและมีจิตวิญญาณของความเป็นครู เน้นครูผู้สอนให้มีวุฒิตรงตามวิชาที่สอน นำเทคโนโลยีสารสนเทศและเครื่องมือที่เหมาะสมมาใช้ในการเรียนการสอนเพื่อเป็นเครื่องมือช่วยครูหรือเพื่อการเรียนรู้ด้วยตนเองเช่น

การเรียนรู้ทางไกล การเรียนโดยระบบอิเล็กทรอนิกส์ เป็นต้นรวมทั้งปรับระบบการประเมินสมรรถนะที่สะท้อนประสิทธิภาพการจัดการเรียนการสอนและการพัฒนาคุณภาพผู้เรียนเป็นสำคัญ

7. ทะนุบำรุงและอุปถัมภ์พระพุทธศาสนาและศาสนาอื่น ๆ สนับสนุนให้องค์กรทางศาสนา มีบทบาทสำคัญในการปลูกฝังคุณธรรมจริยธรรม ตลอดจนพัฒนาคุณภาพชีวิตสร้างสันติสุขและความปรองดองสมานฉันท์ในสังคมไทยอย่างยั่งยืนและมีส่วนร่วมในการพัฒนาสังคมตามความพร้อม
8. อนุรักษ์ฟื้นฟูและเผยแพร่มรดกทางวัฒนธรรมภาษาไทยและภาษาถิ่น ภูมิปัญญาท้องถิ่น รวมทั้งความหลากหลายของศิลปวัฒนธรรมไทย เพื่อการเรียนรู้สร้างความภาคภูมิใจในประวัติศาสตร์และความเป็นไทยนำไปสู่การสร้างความสัมพันธ์อันดีในระดับประชาชนระดับชาติ ระดับภูมิภาคและระดับนานาชาติ ตลอดจนเพิ่มมูลค่าทางเศรษฐกิจให้แก่ประเทศ
9. สนับสนุนการเรียนรู้ภาษาต่างประเทศวัฒนธรรมของประเทศเพื่อนบ้านและวัฒนธรรมสากล และการสร้างสรรค์งานศิลปะและวัฒนธรรมที่เป็นสากล เพื่อเตรียมเข้าสู่เสาหลักวัฒนธรรมของประชาคมอาเซียนและเพื่อการเป็นส่วนหนึ่งของประชาคมโลก
10. ปลูกฝังค่านิยมและจิตสำนึกที่ดีรวมทั้งสนับสนุนการผลิตสื่อคุณภาพเพื่อเปิดพื้นที่สาธารณะให้เยาวชนและประชาชนได้มีโอกาสแสดงออกอย่างสร้างสรรค์

ยุทธศาสตร์/นโยบาย/แผน และมติ ครม. ที่เกี่ยวข้องกับการจัดทำ

งบประมาณรายจ่ายประจำปี

ยุทธศาสตร์จัดสรรงบประมาณรายจ่ายประจำปี

ยุทธศาสตร์ที่ 1 ด้านความมั่นคง

ยุทธศาสตร์ที่ 2 ด้านการสร้างความสามารถในการแข่งขันของประเทศ

ยุทธศาสตร์ที่ 3 ด้านการพัฒนาและเสริมสร้างศักยภาพคน

ยุทธศาสตร์ที่ 4 ด้านการแก้ปัญหาความยากจน ลดความเหลื่อมล้ำ และสร้างการเติบโตจากภายใน

ยุทธศาสตร์ที่ 5 ด้านการจัดการน้ำและสร้างการเติบโตบนคุณภาพชีวิตที่เป็นมิตรกับสิ่งแวดล้อมอย่างยั่งยืน

ยุทธศาสตร์ที่ 6 ด้านการปรับสมดุลและพัฒนาระบบการบริหารจัดการภาครัฐ

1. ยุทธศาสตร์กระทรวงศึกษาธิการ

ยุทธศาสตร์ที่ 1 ผลิตและพัฒนากำลังคนให้สอดคล้องกับความต้องการและรองรับการพัฒนาประเทศ

ยุทธศาสตร์ที่ 2 หลักสูตรและกระบวนการเรียนรู้

ยุทธศาสตร์ที่ 3 ระบบงบประมาณและทรัพยากรเพื่อการศึกษา

ยุทธศาสตร์ที่ 4 ระบบตรวจสอบและประเมินคุณภาพการศึกษา

ยุทธศาสตร์ที่ 5 ระบบสื่อสารและเทคโนโลยีเพื่อการศึกษา

ยุทธศาสตร์ที่ 6 พัฒนาระบบการผลิต การสรรหา และการพัฒนาครูและบุคลากรทางการศึกษา

ยุทธศาสตร์ที่ 7 ระบบการบริหารจัดการ

ยุทธศาสตร์ที่ 8 สร้างโอกาสทางการศึกษา

ยุทธศาสตร์ที่ 9 พัฒนาการศึกษาระดับจังหวัดภาคใต้

ยุทธศาสตร์ที่ 10 การวิจัยเพื่อพัฒนาและเพิ่มขีดความสามารถในการแข่งขันของประเทศ

2. นโยบายรัฐมนตรีว่าการกระทรวงศึกษาธิการ

2.1 นโยบายทั่วไป 17 เรื่อง

- 1) การจัดทำแผนงาน/โครงการริเริ่มใหม่/ต้องสะท้อนปัญหา
- 2) การปรับปรุงแผนงาน/โครงการเดิมที่ไม่สัมฤทธิ์ผล
- 3) ให้ความสำคัญด่วนแผนงาน/โครงการตามพระราชดำริ
- 4) ใช้งบประมาณอย่างคุ้มค่า
- 5) เน้นการสื่อสารภายในและภายนอกองค์กร
- 6) อำนวยความสะดวกเมื่อมีเหตุฉุกเฉิน
- 7) การร่วมมือกับภาคเอกชนและภาคประชาสังคม

- 8) ให้ความสำคัญกับการบริหารงานส่วนภูมิภาคและเขตพื้นที่ต่าง ๆ ของแต่ละส่วนราชการ
- 9) ผลิตรกำลังคนให้ตรงตามความต้องการทั้งระดับ Engineer, Technician และแรงงานทั่วไป โดยดำเนินการทั้งในสายสามัญและสายอาชีพ
- 10) ปรับปรุงประสิทธิภาพในการบริหารจัดการ ทั้ง 5 องค์กรหลัก หน่วยงานในกำกับและสถานศึกษา
- 11) การพัฒนาด้าน ICT เพื่อสนับสนุนการจัดการศึกษา การนำข้อมูลมาใช้ในการตัดสินใจ และการสื่อสารภายในองค์กร รวมถึงการสัมมนา
- 12) ให้ความสำคัญกับเทคนิคการสอน และการสื่อความหมาย
- 13) การดูแลรักษาสภาพแวดล้อม
- 14) พัฒนาครูเป็นมืออาชีพอย่างเพียงพอ โดยการผลิตและจ้างครูที่เกษียณ
- 15) การประเมินเพื่อมีหรือเลื่อนวิทยฐานะให้สอดคล้องกับผลสัมฤทธิ์ของผู้เรียน
- 16) ผู้เรียน ผู้สอน และผู้ปกครองมีความสุข
- 17) ครูควรมีข้อมูลนักเรียนและผู้ปกครอง

2.2 นโยบายส่งเสริมและสนับสนุนการศึกษา

- 1) นโยบายด้านการปราบปรามการทุจริต
- 2) นโยบายด้านสวัสดิการ
- 3) นโยบายด้านการอนุรักษ์ทรัพยากรธรรมชาติและสิ่งแวดล้อม
- 4) นโยบายด้านการดูแลรักษาสิ่งปลูกสร้าง ครุภัณฑ์

2.3 นโยบายเฉพาะ

- 1) การศึกษาขั้นพื้นฐาน
- 2) การอาชีวศึกษา
- 3) การอุดมศึกษา
 - กำหนดบทบาทการผลิตนักศึกษาให้ชัดเจน ตามความถนัดและความเป็นเลิศของแต่ละสถาบันเพื่อลดความซ้ำซ้อน
 - กำหนดผลลัพธ์ (Outcome) ของสถาบันอุดมศึกษา เช่น เป็นศูนย์กลางที่มีคุณภาพ มีการวิจัยและพัฒนาจนเกิดเป็นนวัตกรรมจากทรัพยากรในท้องถิ่น เพื่อเพิ่มมูลค่าการส่งออกของประเทศ
 - จัดให้สถาบันอุดมศึกษาในพื้นที่ทำหน้าที่เป็นพี่เลี้ยงให้แก่สถานศึกษาในท้องถิ่น เพื่อพัฒนาคุณภาพการศึกษาและการพัฒนาท้องถิ่น

- การศึกษานอกระบบและการศึกษาตามอัธยาศัย

3. แผนบูรณาการเชิงยุทธศาสตร์

- 3.1 การสร้างความปรองดองและสมานฉันท์
- 3.2 การขับเคลื่อนการแก้ไขปัญหาจังหวัดชายแดนภาคใต้
- 3.3 การจัดการปัญหาแรงงานต่างด้าวและการค้ามนุษย์
- 3.4 การป้องกัน ปราบปราม และบำบัดรักษาผู้ติดยาเสพติด
- 3.5 การจัดการปัญหาที่ดินทำกิน
- 3.6 การสร้างรายได้จากการท่องเที่ยวและบริการ
- 3.7 การพัฒนาอุตสาหกรรมศักยภาพ
- 3.8 การพัฒนาเศรษฐกิจดิจิทัล
- 3.9 การพัฒนาเศรษฐกิจฐานรากและวิสาหกิจขนาดกลางและขนาดย่อม
- 3.10 การพัฒนาพื้นที่เศรษฐกิจพิเศษ
- 3.11 การพัฒนาโครงสร้างพื้นฐานและระบบโลจิสติกส์
- 3.12 การส่งเสริมการวิจัยพัฒนา
- 3.13 การพัฒนาศักยภาพคนตามช่วงวัย
- 3.14 การบริหารจัดการทรัพยากร
- 3.15 การพัฒนาและเพิ่มประสิทธิภาพการใช้พลังงานที่เป็นมิตรกับสิ่งแวดล้อม
- 3.16 การบริหารการจัดการขยะของเสียอันตราย
- 3.17 การป้องกัน ปราบปรามการทุจริตและประพฤติมิชอบ
- 3.18 การยกระดับคุณภาพการศึกษาและการเรียนรู้ตลอดชีวิต
- 3.19 การพัฒนาเศรษฐกิจฐานรากและชุมชนเข้มแข็ง
- 3.20 การพัฒนาระบบประกันสุขภาพ
- 3.21 การสร้างความเสมอภาคเพื่อรองรับสังคมผู้สูงอายุ
- 3.22 การปฏิรูปกฎหมายและพัฒนากระบวนการยุติธรรม
- 3.23 การอำนวยความสะดวกทางธุรกิจ
- 3.24 การส่งเสริมการกระจายอำนาจให้แก่องค์กรปกครองส่วนท้องถิ่น
- 3.25 การส่งเสริมการพัฒนาจังหวัดและกลุ่มจังหวัดแบบบูรณาการ

1.3 ยุทธศาสตร์การพัฒนาสถาบันการอาชีวศึกษาเกษตรภาคใต้ กำหนดยุทธศาสตร์การพัฒนา ดังนี้

พันธกิจที่ 1 ยกระดับคุณภาพและมาตรฐานการอาชีวศึกษาเกษตรแนวใหม่สู่ความเป็นเลิศ

ยุทธศาสตร์ที่ 1 ยกระดับคุณภาพและมาตรฐานผู้เรียน ที่สอดคล้องกับความต้องการของสถานประกอบการและการเป็นผู้ประกอบการเกษตรแนวใหม่

ยุทธศาสตร์ที่ 2 พัฒนาหลักสูตรและการจัดการเรียนการสอนให้ได้มาตรฐานคุณวุฒิวิชาชีพ

ยุทธศาสตร์ที่ 3 ยกระดับคุณภาพสถานศึกษาและงานฟาร์มต้นแบบที่คำนึงถึงการใช้พลังงานทดแทน เพื่อเป็นที่พึ่งของชุมชนและสังคม

ยุทธศาสตร์ที่ 4 ยกระดับคุณภาพการบริหารจัดการของครู คณาจารย์และบุคลากรสู่ความเป็นมืออาชีพ

ยุทธศาสตร์ที่ 5 วิจัยและพัฒนานวัตกรรมที่สอดคล้องกับความต้องการของชุมชนและสังคมสู่การเป็นงานฟาร์มต้นแบบ

พันธกิจที่ 2 พัฒนาระบบบริหารจัดการอาชีวศึกษาเกษตรแนวใหม่ตามหลักธรรมาภิบาล

ยุทธศาสตร์ที่ 1 พัฒนาระบบการบริหารให้มีประสิทธิภาพ ทันสมัยด้วยหลักการบริหารกิจการบ้านเมืองที่ดี

ยุทธศาสตร์ที่ 2 พัฒนาระบบเทคโนโลยีสารสนเทศเพื่อการบริหารจัดการอาชีวศึกษาเกษตร

พันธกิจที่ 3 สร้างความร่วมมือเครือข่ายการอาชีวศึกษาเกษตรแนวใหม่สู่สากล

ยุทธศาสตร์ที่ 1 ขยายความร่วมมือและเครือข่ายการจัดการอาชีวศึกษากับสถานประกอบการชุมชน และสังคมในประเทศโดยเน้นระบบทวิภาคี

ยุทธศาสตร์ที่ 2 สร้างความร่วมมือและเครือข่ายการจัดการอาชีวศึกษาระบบทวิภาคีระหว่างประเทศ

พันธกิจที่ 4 เสริมสร้างโอกาสทางการอาชีวศึกษาเกษตรแนวใหม่ ให้แก่ประชาชนอย่างต่อเนื่องทั่วถึงเท่าเทียม

ยุทธศาสตร์ที่ 1 พัฒนาระบบการเข้าถึงโอกาสในการศึกษาอย่างต่อเนื่องของเยาวชน เกษตรกรและประชาชน

ยุทธศาสตร์ที่ 2 พัฒนาขีดความสามารถในการประกอบอาชีพของเกษตรกรและประชาชนเพื่อเพิ่มมูลค่าการผลิต

กลยุทธ์การดำเนินงาน

พันธกิจที่ 1 ยกระดับคุณภาพและมาตรฐานการอาชีวศึกษาเกษตรแนวใหม่สู่ความเป็นเลิศ

ยุทธศาสตร์ที่ 1 ยกระดับคุณภาพและมาตรฐานผู้เรียน ที่สอดคล้องกับความต้องการของสถานประกอบการ และการเป็นผู้ประกอบการเกษตรแนวใหม่

กลยุทธ์ที่ 1 ผลิตและพัฒนาผู้เรียนอาชีวศึกษาเกษตร ให้มีสมรรถนะและเป็นผู้ประกอบการเกษตรมืออาชีพแนวใหม่ (Smart Farmer) ที่มีคุณภาพและมาตรฐานเป็นที่ยอมรับ ของตลาดแรงงานและสังคม

กลยุทธ์ที่ 2 พัฒนาความเป็นผู้นำทางการเกษตรของผู้เรียนด้วยกิจกรรมองค์การเกษตรกรในอนาคตแห่งประเทศไทย ในพระราชูปถัมภ์สมเด็จพระเทพรัตนราชสุดาฯ สยามบรมราชกุมารี

กลยุทธ์ที่ 3 สร้างภาพลักษณ์และการยอมรับการอาชีวศึกษาเกษตรแนวใหม่

ยุทธศาสตร์ที่ 2 พัฒนาหลักสูตรและการจัดการเรียนการสอนให้ได้มาตรฐานคุณวุฒิวิชาชีพ

กลยุทธ์ที่ 1 เร่งรัดพัฒนาหลักสูตรฐานสมรรถนะ กำหนดมาตรฐานวิชาชีพและระบบการประเมินที่สอดคล้องกับระบบคุณวุฒิวิชาชีพ และตรงกับความต้องการของสถานประกอบการ ชุมชนและสังคม

กลยุทธ์ที่ 2 พัฒนาระบบการจัดการศึกษาฐานเทคโนโลยีโดยใช้โครงการอาชีพเน้นการอยู่ประจำ ทำงานฟาร์ม เพื่อสร้างเกษตรกรแนวใหม่

กลยุทธ์ที่ 3 พัฒนาระบบการจัดการอาชีวศึกษาเกษตร 2 ภาษา (Bilingual College) เพื่อยกระดับคุณภาพสู่สากล

ยุทธศาสตร์ที่ 3 ยกระดับคุณภาพสถานศึกษาและงานฟาร์มต้นแบบ

กลยุทธ์ที่ 1 สร้างงานฟาร์มต้นแบบ (Smart Farming) และสถานที่เรียนรู้เทคโนโลยีเฉพาะทางวิชาชีพของสถานศึกษาสู่ความเป็นเลิศ (Excellence Model College)

กลยุทธ์ที่ 2 พัฒนาคุณภาพสถานศึกษาให้มีมาตรฐานทุกระดับและประเพณีวิชา

กลยุทธ์ที่ 3 สนับสนุนการเป็นศูนย์ทดสอบมาตรฐานวิชาชีพทางการเกษตรตามระบบคุณวุฒิวิชาชีพ และจัดตั้งศูนย์วิจัยระบบนิเวศวิทยาทะเลสาบสงขลา 23

ยุทธศาสตร์ที่ 4 ยกระดับคุณภาพการบริหารจัดการของครู คณาจารย์และบุคลากร
สู่ความเป็นมืออาชีพ

กลยุทธ์ที่ 1 สร้างครูและคณาจารย์อาชีวศึกษาเกษตรใหม่เพื่อการทดแทน
สนับสนุนการศึกษาต่อและการฝึกอบรมของครู คณาจารย์และบุคลากร เพื่อยกระดับคุณภาพ
การศึกษาและความเป็นมืออาชีพ

กลยุทธ์ที่ 2 เสริมสร้างความรู้และประสบการณ์ของผู้บริหารสู่ความเป็นมืออาชีพ

กลยุทธ์ที่ 3 จัดครู คณาจารย์และบุคลากรมืออาชีพ เพื่อสนับสนุนการบริหาร
จัดการศึกษาและการจัดการงานฟาร์มต้นแบบอย่างเพียงพอ

ยุทธศาสตร์ที่ 5 วิจัยและพัฒนานวัตกรรมที่สอดคล้องกับความต้องการของชุมชนและสังคม
สู่การเป็นงานฟาร์มต้นแบบ

กลยุทธ์ที่ 1 ส่งเสริม สนับสนุนการวิจัยและพัฒนานวัตกรรมและเทคโนโลยี
ตอบสนองต่อชุมชน สังคม และการเป็นงานฟาร์มต้นแบบ

กลยุทธ์ที่ 2 ส่งเสริม สนับสนุนการเผยแพร่ ถ่ายทอด วิทยาการและเทคโนโลยีสู่
ชุมชนและสังคม

พันธกิจที่ 2 พัฒนาระบบบริหารจัดการอาชีวศึกษาเกษตรแนวใหม่ตามหลักธรรมาภิบาล

ยุทธศาสตร์ที่ 1 พัฒนาระบบการบริหารให้มีประสิทธิภาพ ทันสมัย ด้วยหลักการบริหาร
กิจการบ้านเมืองที่ดี

กลยุทธ์ที่ 1 พัฒนาระบบบริหารจัดการและการกระจายอำนาจการบริหารจัดการสู่
สถานศึกษาตามหลักบริหารกิจการบ้านเมืองที่ดี

กลยุทธ์ที่ 2 พัฒนาระบบการจัดทำแผนงบประมาณ การติดตาม และประเมินผล
การใช้แผนงบประมาณที่มีประสิทธิภาพ

กลยุทธ์ที่ 3 เร่งรัดจัดทำกรอบอัตรากำลังและมาตรฐานครุภัณฑ์อาชีวศึกษาเกษตร
แนวใหม่

ยุทธศาสตร์ที่ 2 พัฒนาระบบเทคโนโลยีสารสนเทศเพื่อการบริหารจัดการ

กลยุทธ์ที่ 1 เร่งรัดพัฒนาระบบเทคโนโลยีสารสนเทศเพื่อการบริหารจัดการและการ
จัดการเรียนการสอน และการเชื่อมโยงเครือข่ายทั้งภายในและภายนอกสถาบัน

กลยุทธ์ที่ 2 พัฒนาศูนย์ข้อมูลและเทคโนโลยีสารสนเทศสถาบันการอาชีวศึกษา
เกษตรภาคใต้

พันธกิจที่ 3 สร้างความร่วมมือและเครือข่ายการอาชีวศึกษาเกษตรแนวใหม่สู่สากล

ยุทธศาสตร์ที่ 1 ขยายความร่วมมือและเครือข่ายการจัดการอาชีวศึกษากับสถานประกอบการ ชุมชนและสังคมในประเทศโดยเน้นระบบทวิภาคี

กลยุทธ์ที่ 1 ขยายความร่วมมือและเครือข่ายกับสถานประกอบการ สถาบันการศึกษาชุมชนและสังคม ในการจัดการอาชีวศึกษาเกษตรและพัฒนาศูนย์เรียนรู้ และวิจัยทางการเกษตร

ยุทธศาสตร์ที่ 2 สร้างความร่วมมือและเครือข่ายการจัดการอาชีวศึกษาระบบทวิภาคีระหว่างประเทศ

กลยุทธ์ที่ 1 สร้างความร่วมมือและเครือข่ายกับสถานประกอบการ สถาบันการศึกษา องค์กรหรือหน่วยงานในต่างประเทศ เพื่อการจัดการอาชีวศึกษาเกษตรระบบทวิภาคี

พันธกิจที่ 4 เสริมสร้างโอกาสทางการอาชีวศึกษาเกษตรแนวใหม่ให้แก่ประชาชนอย่างต่อเนื่องทั่วถึงเท่าเทียม

ยุทธศาสตร์ที่ 1 พัฒนาระบบการเข้าถึงโอกาสในการศึกษาอย่างต่อเนื่องของเยาวชน เกษตรกรและประชาชน

กลยุทธ์ที่ 1 เร่งรัดพัฒนาหลักสูตรระยะสั้นเกษตรที่หลากหลาย และศูนย์ฝึกอบรมวิชาชีพเกษตรเพื่อเพิ่มโอกาสในการพัฒนาสมรรถนะอาชีพของเกษตรกรและประชาชน

กลยุทธ์ที่ 2 ส่งเสริมการจัดตั้งกลุ่มยุวชนเกษตรในอนาคต ในสถานศึกษาระดับ ประถมศึกษาและมัธยมศึกษา

ยุทธศาสตร์ที่ 2 พัฒนาขีดความสามารถในการประกอบอาชีพของเกษตรกรและประชาชน เพื่อเพิ่มมูลค่าการผลิตและการเป็นเกษตรกรที่รอบรู้ (Smart Farmer)

กลยุทธ์ที่ 1 ส่งเสริม สนับสนุนการจัดการอาชีวศึกษาเกษตร อศ.กช. และการเทียบโอนความรู้และประสบการณ์อาชีพ เพื่อเพิ่มคุณวุฒิการศึกษาและพัฒนาความสามารถในการประกอบอาชีพที่ตอบสนองต่อชุมชน สังคม

กลยุทธ์ที่ 2 มุ่งจัดการฝึกอบรมหลักสูตรระยะสั้นทางวิชาชีพเกษตร เพื่อพัฒนาสมรรถนะและความสามารถในการประกอบอาชีพแก่เกษตรกรและประชาชน

ส่วนที่ 2 ข้อมูลพื้นฐาน

2.1 ปรัชญา วิสัยทัศน์ พันธกิจ เอกลักษณ์ อัตลักษณ์ ของวิทยาลัยเกษตรและเทคโนโลยีพังงา

ปรัชญา
ทักษะเด่น เน้นคุณธรรม นำชุมชน สร้างคนสู่งาน

วิสัยทัศน์

พัฒนาเยาวชนและเกษตรกรให้มีความรู้ คู่คุณธรรม นำเทคโนโลยีสู่อาชีพ ได้อย่างมีคุณภาพ

พันธกิจ

1. จัดการศึกษาวิชาชีพในระบบและนอกระบบ ตามหลักสูตรมัธยมศึกษาตอนต้น (เกษตรกรรม) หลักสูตรประกาศนียบัตรวิชาชีพ หลักสูตรประกาศนียบัตรวิชาชีพชั้นสูง และหลักสูตรประกาศนียบัตรวิชาชีพครูเทคนิคชั้นสูง เพื่อสนองความต้องการของชุมชนและท้องถิ่น
2. ให้บริการฝึกอบรมวิชาชีพระยะสั้นแก่เยาวชนและเกษตรกรในท้องถิ่น
3. มุ่งเน้นให้ผู้เรียนมีคุณธรรม จริยธรรม และจรรยาบรรณในวิชาชีพ
4. ฝึกให้ผู้เรียน คิดเป็น ทำเป็น แก้ปัญหาเป็น สามารถประกอบอาชีพอิสระได้
5. ทำนุบำรุงกิจกรรมส่งเสริมศิลปวัฒนธรรมและประเพณีที่ดีงามของไทย จัดกิจกรรมอนุรักษ์สิ่งแวดล้อมและสนองโครงการพระราชดำริต่างๆ

เอกลักษณ์

“ภูมิทัศน์สวย สิ่งแวดล้อมดี”

อัตลักษณ์

“ทักษะเด่น บริการเยี่ยม”

2.2 จุดเน้นในการพัฒนาสถานศึกษา และความโดดเด่น

1. จัดระบบการเรียนการสอนในระดับ ปวช. ปวส. และฝึกอบรมเกษตรกร
2. โดยเน้นการเรียนการสอนแบบ PBL
3. พัฒนาและเพิ่มประสิทธิภาพการจัดการเรียนการสอน และการบริหารจัดการด้วยเทคโนโลยี
4. เสริมสร้างคุณธรรม จริยธรรม และธรรมภิบาล ในสถานศึกษา
5. การสนับสนุนและเสริมสร้างการจัดกิจกรรมขององค์การเกษตรกรในอนาคตแห่งประเทศไทย ในพระราชูปถัมภ์สมเด็จพระเทพรัตนราชสุดาฯ สยามบรมราชกุมารี โครงการบูรณาการจัดการเรียนการสอน

ความโดดเด่นของสถานศึกษา (ผลงาน/รางวัล/เกียรติยศ/ชื่อเสียง)

1. การประเมินคุณภาพภายนอกของ สมศ. ปี 2553
2. ได้รับรางวัลโรงเรียนพระราชทาน ระดับอาชีวศึกษา ขนาดเล็ก ประจำปีการศึกษา 2553
3. ได้รับรางวัลโรงเรียนพระราชทาน ระดับอาชีวศึกษา ขนาดเล็ก ประจำปีการศึกษา 2557

2.3 กลยุทธ์และมาตรการของสถานศึกษา

กลยุทธ์ที่ 1 การบริหารจัดการสถานศึกษา

มาตรการที่ 1 พัฒนาคุณภาพกำลังคนด้านการศึกษาทุกระดับ

มาตรการที่ 2 พัฒนาระบบการเรียนรู้เพื่อให้สอดคล้องกับความต้องการของตลาดแรงงาน และเชื่อมต่อการเรียนรู้ตลอดชีวิต

มาตรการที่ 3 จัดการศึกษาเพื่อสร้างเสริมความมั่นคงของรัฐ

กลยุทธ์ที่ 2 การพัฒนาผู้เรียน

มาตรการที่ 1 พัฒนาคุณภาพกำลังคนด้านการศึกษาทุกระดับ

มาตรการที่ 2 พัฒนาระบบการเรียนรู้เพื่อให้สอดคล้องกับความต้องการของตลาดแรงงาน และเชื่อมต่อการเรียนรู้ตลอดชีวิต

มาตรการที่ 3 จัดการศึกษาเพื่อสร้างเสริมความมั่นคงของรัฐ

กลยุทธ์ที่ 3 การพัฒนาหลักสูตรและการจัดการเรียนการสอน

มาตรการที่ 1 สร้างโอกาสการศึกษาวิชาชีพอย่างเสมอภาค

กลยุทธ์ที่ 4 การวิจัยและพัฒนาผลงานโครงการทางวิชาชีพ สิ่งประดิษฐ์ นวัตกรรม และงานวิจัย

มาตรการที่ 1 ผลักดันการบูรณาการการวิจัย และพัฒนา ถ่ายทอดองค์ความรู้ และเทคโนโลยีเพื่อพัฒนาการอาชีวศึกษา

กลยุทธ์ที่ 5 การบริการทางวิชาการ วิชาชีพ แก่ชุมชน และสังคม

มาตรการที่ 1 ผลักดันการบูรณาการการวิจัย และพัฒนา ถ่ายทอดองค์ความรู้ และเทคโนโลยีเพื่อพัฒนาการอาชีวศึกษา

กลยุทธ์ที่ 6 การจัดหาทรัพยากร และแหล่งการเรียนรู้

มาตรการที่ 1 สร้างความเข้มแข็งเครือข่าย ความร่วมมือการจัดการศึกษา

กลยุทธ์ที่ 7 การพัฒนาครูและบุคลากรทางการศึกษา

มาตรการที่ 1 พัฒนาคุณภาพกำลังคนด้านการศึกษาทุกระดับ

กลยุทธ์ที่ 8 การสร้างเครือข่ายความร่วมมือ ในการจัดการศึกษา

มาตรการที่ 1 สร้างความเข้มแข็งเครือข่าย ความร่วมมือการจัดการศึกษา

2.4 ประวัติของสถานศึกษา

จัดตั้งเมื่อวันที่ 21 กุมภาพันธ์ 2520 โดยมีแนวคิดหรือเหตุผลในการจัดตั้งคือ เพื่อขยายโรงเรียนในพื้นที่ภาคใต้ฝั่งตะวันตก ผู้ประสานงานในการจัดตั้งคือ นายรักเกียรติ แก้วจางง ตำแหน่ง (ในขณะนั้น) อาจารย์ใหญ่

พ.ศ.2520 กระทรวงศึกษาธิการได้ประกาศจัดตั้งโรงเรียนเกษตรกรรมพังงาในสังกัดกองโรงเรียนเกษตรกรรม กรมอาชีวศึกษา ตั้งแต่วันที่ 21 กุมภาพันธ์ พ.ศ. 2520 ปีพ.ศ. 2521 ได้รับงบประมาณค่าก่อสร้างอาคารเรียน อาคารประกอบอื่นๆ ถนน ปรับปรุงพื้นที่และระบบชลประทาน เพื่อเตรียมรับนักศึกษา ในปีการศึกษา 2522

พ.ศ.2522 เริ่มเปิดรับนักเรียนที่จบการศึกษาระดับชั้นมัธยมศึกษาตอนต้น (มศ.3) เข้าเรียนในชั้น มศ.4 จำนวน 150 คน และรับนักเรียนที่จบชั้นมัธยมศึกษาตอนปลาย (มศ.5) โปรแกรมเกษตร เข้าเรียนในชั้นประกาศนียบัตรวิชาชีพ แผนกเกษตรกรรม (ปวช.) จำนวน 30 คน

พ.ศ.2524 ได้ขยายระดับการศึกษาโดยเปิดหลักสูตรประกาศนียบัตรวิชาชีพชั้นสูง แผนกเกษตรกรรม (ปวส.)

พ.ศ.2524 กระทรวงศึกษาธิการได้ประกาศยกฐานะเป็น วิทยาลัยเกษตรกรรมพังงา สังกัดกองวิทยาลัยเกษตรกรรม กรมอาชีวศึกษา ทั้งนี้ตั้งแต่วันที่ 28 กันยายน 2524 เป็นต้นไป

พ.ศ.2526 เปิดสอนหลักสูตรนอกระบบการฝึกอบรมอาชีพเกษตรกรรมระยะสั้นและเคลื่อนที่เพื่อเผยแพร่วิทยาการเกษตรแผนใหม่และช่วยแก้ปัญหาการประกอบอาชีพเกษตรกรรมให้แก่เกษตรกร

พ.ศ.2527 เปิดสอนหลักสูตรประกาศนียบัตรวิชาชีพเทคนิค (ปวท.) สาขาพืชสวนประดับ และสาขาประมง โดยรับนักเรียนชั้นมัธยมศึกษาตอนปลาย (ม.6) ศึกษาต่ออีก 2 ปี

พ.ศ.2529 เปิดสอนหลักสูตรประกาศนียบัตรวิชาชีพเทคนิค (ปวท.) สาขาไม้ผลไม้ยืนต้น อีกหลักสูตรหนึ่ง โดยรับนักศึกษา จำนวน 30 คน

พ.ศ.2530 เปิดสอนหลักสูตร ประกาศนียบัตรวิชาชีพ พุทธศักราช 2530

พ.ศ.2531 เปิดสอนโครงการอาชีวศึกษาเพื่อแก้ปัญหาความยากจนในชนบท (อศ.กช.) หลักสูตรประกาศนียบัตรวิชาชีพ พุทธศักราช 2530 ประเภทวิชาเกษตรกรรม

พ.ศ. 2532 เปิดสอนหลักสูตร ประกาศนียบัตรวิชาชีพ พุทธศักราช 2530 ประเภทวิชาประมง

พ.ศ. 2533 เปิดสอนหลักสูตร หลักสูตรประกาศนียบัตรวิชาชีพ พุทธศักราช 2530 (ปรับปรุงครั้งที่ 1 พ.ศ. 2533) และหลักสูตรประกาศนียบัตรวิชาชีพเทคนิค พุทธศักราช 2533

พ.ศ. 2536 เปิดสอนหลักสูตร ประกาศนียบัตรวิชาชีพชั้นสูง พุทธศักราช 2536

พ.ศ. 2537 กระทรวงศึกษาธิการได้ประกาศจัดตั้งวิทยาลัยชุมชนตะกั่วทุ่งในวิทยาลัยเกษตรกรรมพังงา เปิดสอนหลักสูตร หลักสูตรประกาศนียบัตรวิชาชีพ พุทธศักราช 2530 (ปรับปรุงครั้งที่ 1 พ.ศ. 2533) ประเภทวิชาพาณิชยกรรม สาขาวิชาพาณิชยกรรม และหลักสูตรประกาศนียบัตรวิชาชีพชั้นสูงพุทธศักราช 2536 ประเภทวิชาเกษตรกรรม สาขาวิชาเทคโนโลยีภูมิทัศน์ และหลักสูตรประกาศนียบัตรวิชาชีพชั้นสูง สาขาวิชาเคมีปฏิบัติ

พ.ศ. 2538 เปิดสอนหลักสูตรประกาศนียบัตรวิชาชีพ พุทธศักราช 2538 ประเภทวิชาเกษตรกรรม สาขาวิชาเกษตรศาสตร์ และประเภทวิชาประมง สาขาวิชาเพาะเลี้ยงสัตว์น้ำ

พ.ศ. 2539 ได้เปลี่ยนชื่อสถานศึกษาเป็น วิทยาลัยเกษตรและเทคโนโลยีพังงา

พ.ศ. 2540 เปิดสอนหลักสูตร ประกาศนียบัตรวิชาชีพชั้นสูง พุทธศักราช 2540 ประเภทวิชาเกษตรกรรม สาขาวิชาพืชศาสตร์ สัตวศาสตร์ เทคโนโลยีภูมิทัศน์ เพาะเลี้ยงสัตว์น้ำ หลักสูตรประกาศนียบัตรวิชาชีพชั้นสูง พุทธศักราช 2540 ประเภทวิชาบริหารธุรกิจ สาขาวิชาคอมพิวเตอร์ธุรกิจ

พ.ศ. 2541 เปิดสอนหลักสูตรประกาศนียบัตรวิชาชีพ พุทธศักราช 2538 (เพิ่มเติม พ.ศ.2541) ประเภทวิชาเกษตรกรรม สาขาวิชาเกษตรและเทคโนโลยี

พ.ศ. 2545 เปิดสอนหลักสูตรประกาศนียบัตรวิชาชีพ พุทธศักราช 2545 ประเภทวิชาเกษตรกรรม สาขาวิชาเกษตรศาสตร์ และหลักสูตรประกาศนียบัตรวิชาชีพเทคนิคครูชั้นสูง พุทธศักราช 2543 สาขาวิชาเพาะเลี้ยงสัตว์น้ำ

พ.ศ. 2546 เปิดสอนหลักสูตรประกาศนียบัตรวิชาชีพ พุทธศักราช 2545 ประเภทวิชาเกษตรกรรม สาขาวิชาเกษตรศาสตร์ หลักสูตรประกาศนียบัตรวิชาชีพชั้นสูง พุทธศักราช 2546 ประเภทวิชาเกษตรกรรม สาขาวิชาพืชศาสตร์ สัตวศาสตร์ เทคโนโลยีภูมิทัศน์ ประเภทวิชาประมง สาขาวิชาเพาะเลี้ยงสัตว์น้ำ และประเภทวิชาคหกรรม สาขาวิชาอาหารและโภชนาการ

พ.ศ. 2556 เปิดสอนหลักสูตรประกาศนียบัตรวิชาชีพ พุทธศักราช 2556 ประเภทวิชาเกษตรกรรม สาขาวิชาเกษตรศาสตร์ ประเภทวิชาประมง สาขาวิชาเพาะเลี้ยงสัตว์น้ำ และประเภทวิชา คหกรรม สาขาวิชาอาหารและโภชนาการ

พ.ศ. 2557 เปิดสอนหลักสูตรประกาศนียบัตรวิชาชีพ พุทธศักราช 2556 ประเภทวิชาเกษตรกรรม สาขาวิชาเกษตรศาสตร์ ประเภทวิชาประมง สาขาวิชาเพาะเลี้ยงสัตว์น้ำ และประเภทวิชา คหกรรม สาขาวิชาอาหารและโภชนาการ

พ.ศ 2558 เปิดสอนหลักสูตรประกาศนียบัตรวิชาชีพ พุทธศักราช 2556 ประเภทวิชาเกษตรกรรม สาขาวิชาเกษตรศาสตร์ ประเภทวิชาประมง สาขาวิชาเพาะเลี้ยงสัตว์น้ำ และประเภทวิชา คหกรรม สาขาวิชาอาหารและโภชนาการ

พ.ศ 2559 เปิดสอนหลักสูตรประกาศนียบัตรวิชาชีพ พุทธศักราช 2556 ประเภทวิชาเกษตรกรรม สาขาวิชาเกษตรศาสตร์ ประเภทวิชาประมง สาขาวิชาเพาะเลี้ยงสัตว์น้ำ และประเภทวิชา คหกรรม สาขาวิชาอาหารและโภชนาการ

พ.ศ 2560 เปิดสอนหลักสูตรประกาศนียบัตรวิชาชีพ พุทธศักราช 2556 ประเภทวิชาเกษตรกรรม สาขาวิชาเกษตรศาสตร์ ประเภทวิชาประมง สาขาวิชาเพาะเลี้ยงสัตว์น้ำ และประเภทวิชา คหกรรม สาขาวิชาอาหารและโภชนาการ

พ.ศ 2561 เปิดสอนหลักสูตรประกาศนียบัตรวิชาชีพ พุทธศักราช 2556 ประเภทวิชาเกษตรกรรม สาขาวิชาเกษตรศาสตร์ ประเภทวิชาประมง สาขาวิชาเพาะเลี้ยงสัตว์น้ำ และประเภทวิชา คหกรรม สาขาวิชาอาหารและโภชนาการ

2.5 ข้อมูลอาคารสถานที่

วิทยาลัยเกษตรและเทคโนโลยีพังงา มีสภาพภูมิประเทศเป็นเนินเขา มีความลาดชันระหว่าง 20-45 % ซึ่งสภาพลาดเทดังกล่าวมีประมาณ 90 % ของพื้นที่ทั้งหมด จึงทำให้เป็นปัญหาในการทำการเกษตร โดยเฉพาะการปลูกพืชต้องใช้เงินทุนสูง มีการพังทลายของดินในฤดูฝน และขาดแคลนน้ำในฤดูแล้ง มีเนื้อที่ทั้งหมด 939 ไร่ 1 งาน 24 ตารางวา เป็นพื้นที่ภูเขาลาดชันประมาณ 456 ไร่ บริเวณนี้ยังคงเป็นป่าที่อุดมสมบูรณ์ เนื่องจากสงวนไว้เพื่อใช้เป็นแหล่งอนุรักษ์พันธุกรรมพืชตามโครงการพระราชดำริฯในพระบาทสมเด็จพระเทพรัตนราชสุดาฯ ส่วนที่เหลือประมาณ 483 ไร่ เป็นพื้นที่เนินซึ่งปรับตัดเนินดินสำหรับก่อสร้างอาคารการเรียน โรงเรือนงานฟาร์ม และพื้นที่สำหรับฟาร์มฝึกหัดโดยมีรายละเอียดของส่วนต่าง ๆ ดังนี้

1. พื้นที่สำหรับอาคารเรียน อาคารประกอบ	62	ไร่
2. พื้นที่แผนกวิชาช่างเกษตร	3	ไร่
3. พื้นที่แผนกวิชาพืชศาสตร์		
3.1 ห้องพักครู	1	ห้อง
3.2 ห้องเรียนรวม	3	ห้อง
3.3 ห้องปฏิบัติการทั่วไป	1	ห้อง
3.4 ห้องปฏิบัติการสาขาวิชาเทคโนโลยีภูมิทัศน์	1	ห้อง

3.5 มุมวิชาการแผนกวิชาพืชศาสตร์		
3.6 พื้นที่โครงการชีววิถี	2	ไร่
3.7 พื้นที่โครงการอนุรักษ์พันธุ์ไม้พื้นเมืองจังหวัดพังงา	10	ไร่
3.8 แปลงปลูกผักอินทรีย์	1	แปลง
3.9 แปลงปาล์มน้ำมัน	10	ไร่
3.10 โรงเพาะเห็ด	1	โรง
3.11 โรงเรือนเพาะชำไม้ประดับ	3	หลัง
4. พื้นที่แผนกวิชาสัตวศาสตร์		
4.1 ห้องพักครู	1	ห้อง
4.2 ห้องเรียนรวม	2	ห้อง
4.3 ฟาร์มไก่	1	ฟาร์ม
4.4 ฟาร์มสุกร	1	ฟาร์ม
4.5 ฟาร์มเป็ดเทศ	1	ฟาร์ม
4.6 ฟาร์มวัว	1	ฟาร์ม
4.7 มุมวิชาการแผนกวิชาสัตวศาสตร์	1	ห้อง
4.8 ศูนย์การเรียนรู้การเลี้ยงสัตว์แบบเศรษฐกิจพอเพียง	1	ศูนย์
4.9 ฟุ่งหญ้าเลี้ยงสัตว์	76	ไร่
5. พื้นแผนกวิชาประมง		
5.1 ห้องพักครู	1	ห้อง
5.2 ห้องเรียนรวม	1	ห้อง
5.3 ห้องปฏิบัติการวิเคราะห์คุณภาพน้ำ	1	ห้อง
5.4 ห้องปฏิบัติการอาหารสัตว์น้ำ	1	ห้อง
5.5 ห้องงานวิจัยและปฏิบัติการแผนกวิชาประมง	1	ห้อง
5.6 ห้องศูนย์ข้อมูล งานประกันคุณภาพ และมาตรฐานการศึกษาแผนกวิชาประมง	1	ห้อง
5.7 โรงเพาะฟักปลาสวยงาม	1	ห้อง
5.8 โรงเพาะฟักปลาน้ำจืด	1	ห้อง
5.9 ฟาร์มเลี้ยงสัตว์น้ำจืด	1	ฟาร์ม
5.10 มุมวิชาการแผนกวิชาประมง	1	ห้อง

5.11	โรงเรือนเพาะเลี้ยงสัตว์น้ำจืด	1	หลัง
6.	พื้นที่แผนกวิชาอุตสาหกรรมเกษตร		
6.1	ห้องพักครู	1	ห้อง
6.2	ห้องปฏิบัติการประกอบอาหาร	1	ห้อง
6.3	ห้องปฏิบัติการเบเกอรี่	1	ห้อง
6.4	ห้องปฏิบัติการผ้าและการแต่งกาย	1	ห้อง
6.5	ศูนย์การเรียนรู้ในการผลิตอาหารตามหลักเกณฑ์ GMP	1	ศูนย์
6.6	อาคารเก็บอุปกรณ์	1	หลัง
7.	พื้นที่แผนกวิชาบริหารธุรกิจ		
7.1	ห้องพักครู	1	ห้อง
7.2	ห้องปฏิบัติการคอมพิวเตอร์	2	ห้อง
7.3	ห้องปฏิบัติการแผนกวิชาบริหารธุรกิจ	1	ห้อง
7.4	ห้องบัญชี	1	ห้อง
7.5	ห้องพิมพ์ดีด	1	ห้อง
7.6	มุมวิชาการแผนกบริหารธุรกิจ	1	ห้อง
8.	พื้นที่แผนกวิชาสามัญสัมพันธ์		
8.1	ห้องพักครู	1	ห้อง
8.2	ห้องปฏิบัติการวิทยาศาสตร์ 1	1	ห้อง
8.3	ห้องปฏิบัติการวิทยาศาสตร์ 2	1	ห้อง
8.4	ห้องคลินิกภาษา	1	ห้อง
8.5	ห้องพิพิธภัณฑ์ภูมิปัญญาไทย	1	ห้อง
8.6	ห้องจริยธรรม	1	ห้อง
8.7	ห้องคณิตศาสตร์ 1	1	ห้อง
8.8	ห้องคณิตศาสตร์ 2	1	ห้อง
8.9	ห้องสุขศึกษาและพลานามัย	1	ห้อง
8.10	ห้องภาษาไทย	1	ห้อง
8.11	ห้องปฏิบัติการภาษาอังกฤษ	1	ห้อง
8.12	ศูนย์ปฏิบัติการการเรียนรู้ภาษาอังกฤษด้วยตนเอง	1	ห้อง

9. พื้นที่สนามกีฬา		
9.1 สนามเปตอง	4	สนาม
9.2 สนามฟุตบอล	1	สนาม
9.3 สนามบาสเกตบอล	1	สนาม
9.4 สนามวอลเลย์บอล	1	สนาม
9.5 สนามตะกร้อ	1	สนาม
10. พื้นที่หอประชุม		
10.1 หอประชุมใหญ่	1	หลัง (จุประมาณ 300 คน)
10.2 ห้องประชุมเล็ก	1	หลัง (จุประมาณ 150 คน)
10.3 ห้องประชุมแผนกวิทยาศาสตร์	1	หลัง (จุประมาณ 150 คน)
10.4 อาคารศูนย์วิทยบริการ	1	หลัง
11. พื้นที่บ้านพักนักศึกษาปฏิบัติโครงการเกษตรเพื่อชีวิต	10	ไร่
12. พื้นที่จัดเป็นที่อยู่อาศัย (บ้านพักครู-คณงาน)	41	ไร่
13. พื้นที่ปลูกยางพารา	150	ไร่
14. พื้นที่ปลูกปาล์มน้ำมัน	50	ไร่

2.6 การจัดการศึกษาตามหลักสูตรการเรียนการสอน

วิทยาลัยเกษตรและเทคโนโลยีพังงา ได้เปิดสอนหลักสูตรต่าง ๆ ดังนี้

1. หลักสูตรประกาศนียบัตรวิชาชีพ (ปวช.) พุทธศักราช 2556
 - 1.1 ประเภทวิชาเกษตรกรรม
 - สาขาวิชาเกษตรศาสตร์
 - สำนักงานการเกษตร
 - สำนักงานพืชศาสตร์
 - สำนักงานสัตวศาสตร์
 - สำนักงานการผลิตสัตว์น้ำ
 - 1.2 ประเภทวิชาคหกรรม
 - สาขาวิชาอาหารและโภชนาการ
 - สำนักงานอาหารและโภชนาการ
2. หลักสูตรประกาศนียบัตรวิชาชีพชั้นสูง (ปวส.) พุทธศักราช 2562

3. หลักสูตรประกาศนียบัตรวิชาชีพชั้นสูง (ปวส.) พุทธศักราช 2557

3.1 ประเภทวิชาเกษตรกรรม

สาขาวิชาเกษตรศาสตร์

สาขางานเกษตรศาสตร์

สาขาวิชาพืชศาสตร์

สาขางานพืชสวน

สาขาวิชาสัตวศาสตร์

สาขางานการผลิตสัตว์

3.2 ประเภทวิชาประมง

สาขาวิชาเพาะเลี้ยงสัตว์น้ำ

สาขางานเพาะเลี้ยงสัตว์น้ำ

3.3 ประเภทวิชาคหกรรม

สาขาวิชาอาหารและโภชนาการ

สาขางานอาหารและโภชนาการ

ระบบการจัดการเรียนการสอน

- การจัดการศึกษาภาคปกติ
- การจัดการศึกษาระบบทวิภาคี
- การจัดการศึกษาอาชีวศึกษาเพื่อการพัฒนาชนบท (อศ.กช.)
- การจัดการศึกษาระบบทวิศึกษา

2.7 แผนภูมิโครงสร้างการบริหารสถานศึกษา วิทยาลัยเกษตรและเทคโนโลยีพังงา สำนักงานคณะกรรมการการอาชีวศึกษา (สอศ.)

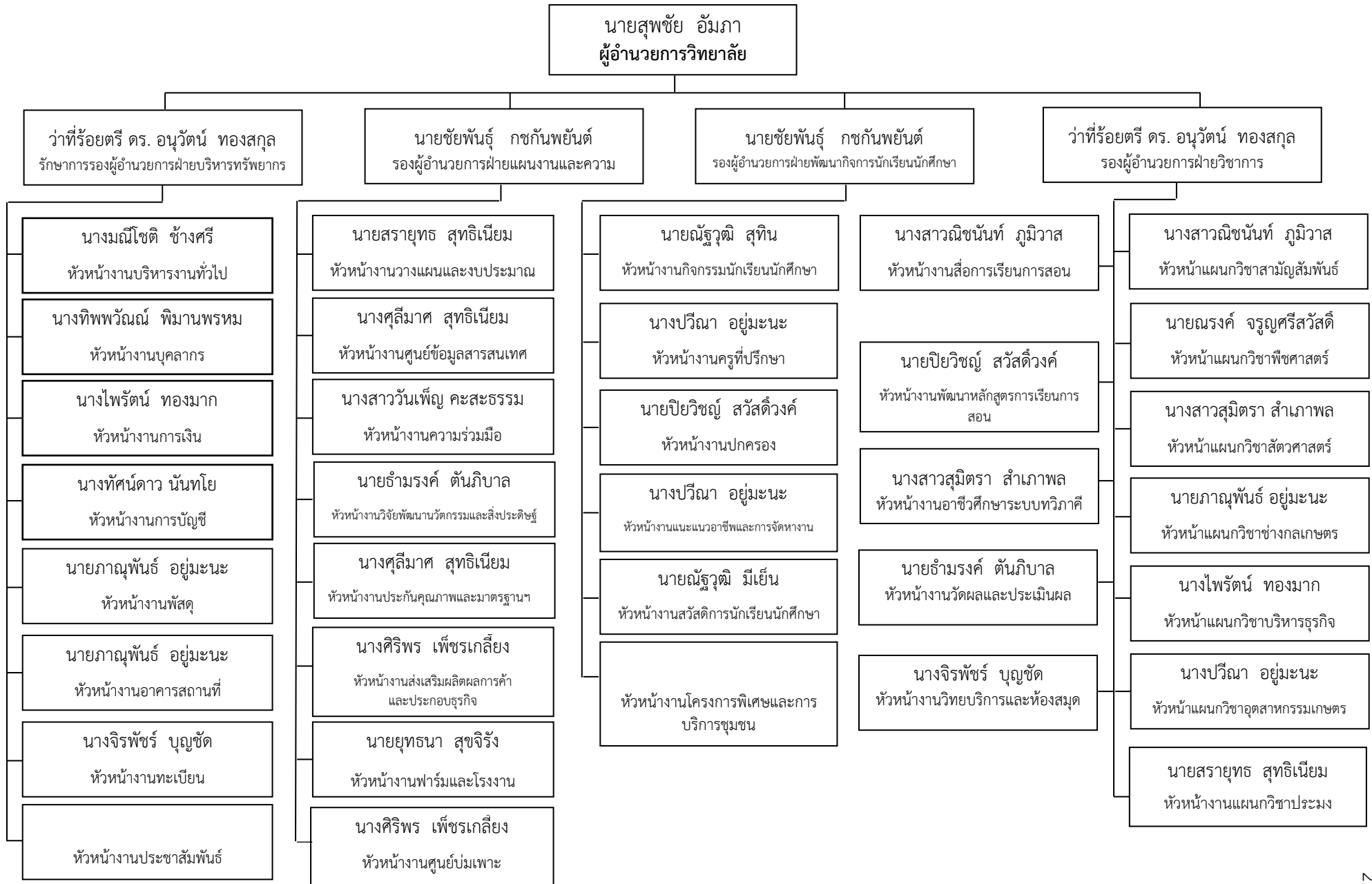

ผู้บริหารสถานศึกษา
วิทยาลัยเกษตรและเทคโนโลยีพังงา



นายสุพชัย อัมภา
ผู้อำนวยการวิทยาลัย



นายชัยพันธุ์ กชกันพยนต์
รองผู้อำนวยการฝ่ายแผนงานและความร่วมมือ



ว่าที่ ร.ต. ดร.อนูวัฒน์ ทองสกุล
รักษาการรองผู้อำนวยการฝ่ายบริหารทรัพยากร



ว่าที่ ร.ต. ดร.อนูวัฒน์ ทองสกุล
รองผู้อำนวยการฝ่ายวิชาการ



นายชัยพันธุ์ กชกันพยนต์
รองผู้อำนวยการฝ่ายกิจการนักเรียน นักศึกษา

2.8 ข้อมูลบุคลากร วิทยาลัยเกษตรและเทคโนโลยีพังงา

อัตรากำลังของ วิทยาลัยเกษตรและเทคโนโลยีพังงา มีบุคลากรทั้งสิ้น 34 คน จำแนกเป็น

ข้าราชการ			18	คน		
1.1 ผู้บริหาร		3	คน			
1.2 ข้าราชการครู		13	คน			
1.3 ข้าราชการพลเรือน		2	คน			
ลูกจ้างประจำ			3	คน		
2.1 ทำหน้าที่สอน		-	คน			
2.2 ทั่วไป/สนับสนุน		3	คน			
พนักงานราชการ			5	คน		
3.1 ทำหน้าที่สอน		5	คน			
ลูกจ้างชั่วคราว			10	คน		
4.1 ทำหน้าที่สอน		2	คน			
4.2 ทั่วไป/สนับสนุน		8	คน			
ข้อมูลบุคลากร จำแนกตามวุฒิการศึกษา						
ก. ครูผู้สอน/ผู้บริหาร		ข. เจ้าหน้าที่ทั่วไป/สนับสนุน		รวม		
- ต่ำกว่า ม.6	-	คน	3	คน	3	คน
- ปวช./ม.6	-	คน	2	คน	2	คน
- ปวส./อนุปริญญาตรี	-	คน	-	คน	-	คน
- ปริญญาตรี	9	คน	10	คน	19	คน
- ปริญญาโท	9	คน	-	คน	9	คน
- ปริญญาเอก	1	คน	-	คน	1	คน
รวม	19	คน	15	คน	34	คน

ข้อมูลลูกจ้างชั่วคราว จำแนกตามแหล่งเงินที่จ้าง

ก. ครูผู้สอน		ข. เจ้าหน้าที่ทั่วไป/สนับสนุน		รวม	
- จ้างด้วยบุคคลากร	20 คน	5	คน	25	คน
- จ้างด้วยบดำเนินงาน	- คน	-	คน	-	คน
- จ้างด้วยบเงินอุดหนุน	- คน	-	คน	-	คน
- จ้างด้วยเงินรายได้ (บกศ.)	- คน	9	คน	9	คน
- จ้างด้วยบรายจ่ายอื่น	- คน	-	คน	-	คน
- จ้างด้วยเงินอื่นๆ	- คน	-	คน	-	คน
รวม	20 คน	14	คน	34	คน

ข้อมูลบุคลากรทั้งหมด จำแนกตามหน้าที่ วุฒิการศึกษาและหน้าที่ความรับผิดชอบ

ที่	ชื่อ-สกุล	ระดับการศึกษา				หน้าที่ความรับผิดชอบ
		เอก	โท	ตรี	ต่ำกว่าตรี	
ผู้บริหาร						
1	นายสุพชัย อัมภา		✓			ผู้อำนวยการวิทยาลัย
2	ว่าที่ร้อยตรี ดร.อนุวัฒน์ ทองสกุล	✓				รองผู้อำนวยการฝ่ายวิชาการ และฝ่ายบริหารทรัพยากร
3	นายชัยพันธุ์ กชกันพยนต์			✓		รองผู้อำนวยการฝ่ายพัฒนากิจการ นักเรียนนักศึกษา และฝ่ายแผนงาน และความร่วมมือ
	รวม (คน)	1	1	1	-	
ครูผู้สอน						
1	นายณรงค์ จรุงศรีสวัสดิ์		✓			แผนกวิชาพีชศาสตร์
3	นายยุทธนา สุขจิริง		✓			
4	นางสาวสุมิตรา สำเภาพล		✓			แผนกวิชาสัตวศาสตร์
5	นายอำรงค์ ต้นภิบาล		✓			แผนกวิชาเพาะเลี้ยงสัตว์น้ำ
6	นางศุภิมาศ สุทธิเนียม		✓			
7	นายสรายุทธ สุทธิเนียม			✓		แผนกวิชาอุตสาหกรรมเกษตร
8	นางจิรพัชร บัญชิต			✓		
9	นางปวีณา อยู่มะนะ			✓		
13	นายภาณุพันธ์ อยู่มะนะ			✓		แผนกวิชาช่างกลเกษตร

ที่	ชื่อ-สกุล		ระดับการศึกษา				หน้าที่ความรับผิดชอบ
			เอก	โท	ตรี	ต่ำกว่าตรี	
14	นางไพรัตน์	ทองมาก		✓			แผนกวิชาบริหารธุรกิจ
15	นางทิพพวณณ์	พิมานพรหม		✓			
	รวม (คน)		-	7	4	-	
ข้าราชการพลเรือน (ทำหน้าที่สอน)							
1	นางมณีโชติ	ช่างศรี			✓		แผนกวิชาบริหารธุรกิจ
2	นางทัศนดาว	นันทโย			✓		
	รวม (คน)		-	-	2	-	
พนักงานราชการ (ครู)							
1	นางศิริพร	เพชรเกลี้ยง			✓		แผนกวิชาบริหารธุรกิจ
2	นางสาวณิชนันท์	ภูมิवास		✓			แผนกวิชาสามัญสัมพันธ์
3	นายณัฐวุฒิ	สุทิน			✓		แผนกวิชาสัตวศาสตร์
4	นายปิยวิษณุ	สวัสดิ์วงศ์		✓			แผนกวิชาพืชศาสตร์
5	นายณัฐวุฒิ	มีเย็น			✓		แผนกวิชาอุตสาหกรรมเกษตร
	รวม (คน)		-	2	3	-	
ลูกจ้างประจำ							
1	นายกมล	เนตรบุตร				✓	พนักงานขับเครื่องจักรกลขนาดกลาง
2	นายชำนาญ	จินดาวงศ์			✓		ช่างไม้
3	นายอำพร	จันทร์ชนะ				✓	พนักงานจัดตกแต่งสวน
	รวม (คน)		-	-	1	2	
ลูกจ้างชั่วคราว							
1	นางณิชชา	แสงแก้ว			✓		เจ้าหน้าที่งานฝ่ายบริหารทรัพยากร
2	นางสาวศิริวรรณ	เจียรศิริ			✓		ครูจ้างสอน
3	นางสาวรุ่งตะวัน	เจริญจิตร			✓		เจ้าหน้าที่งานพัสดุ
4	นายณัฐพันธ์	เทพัสติน ณ อยุธยา			✓		เจ้าหน้าที่งานฝ่ายแผนงานและความร่วมมือ
5	นายอรรถพล	บุญคง				✓	พนักงานขับเครื่องจักรกลขนาดกลาง
6	นายธনী	อ่วมคง			✓		เจ้าหน้าที่ฝ่ายวิชาการ
7	นางสาวปริญานุช	ผุดบ่อน้อย			✓		เจ้าหน้าที่งานฝ่ายพัฒนากิจการนักเรียน นักศึกษา

ที่	ชื่อ-สกุล	ระดับการศึกษา				หน้าที่ความรับผิดชอบ
		เอก	โท	ตรี	ต่ำกว่าตรี	
ลูกจ้างชั่วคราว(ต่อ)						
8	นางสาวอรุมา แก้ววงศ์			✓		ครูจ้างสอน
9	นายประสม สิทธิการ				✓	เจ้าหน้าที่ประจำแผนกวิชาประมง
10	นางสาวสุฤทธิ สมบัติ				✓	เจ้าหน้าที่ประจำแผนกงานอุตสาหกรรม
	รวม (คน)	-	-	8	2	
	รวมทั้งสิ้น	1	10	17	4	

ข้อมูล ณ วันที่ 31 ธันวาคม 2563

2.9 ข้อมูลนักเรียน นักศึกษา จำนวนนักเรียนนักศึกษาปัจจุบัน ปีการศึกษา 2563

หลักสูตรในระบบ/ต่อเนื่อง รวมทั้งสิ้น 466 คน

ประเภทวิชา	สาขาวิชา	สาขางาน	ระดับชั้น							
			ปวช.1		ปวช.2		ปวช.3		นักศึกษา ตกค้าง	
			ชาย	หญิง	ชาย	หญิง	ชาย	หญิง	ชาย	หญิง
โครงการอาชีวศึกษาเพื่อการพัฒนาชนบท										
เกษตรกรรม	เกษตรศาสตร์	การเกษตร(อศ.กช)	29	21	23	14	21	8	3	4
เกษตรกรรม	เกษตรศาสตร์	การเกษตร(ทวิศึกษา)	6	-	10	-	9	-	7	-
โครงการปฏิรูปการศึกษาเกษตรเพื่อชีวิต										
เกษตรกรรม	เกษตรศาสตร์	การเกษตร	11	4	4	-	-	-	-	-
เกษตรกรรม	เกษตรศาสตร์	พืชศาสตร์	-	-	-	-	2	-	-	-
เกษตรกรรม	เกษตรศาสตร์	สัตวศาสตร์	-	-	-	-	4	1	1	1
เกษตรกรรม	เกษตรศาสตร์	ผลิตสัตว์น้ำ	-	-	-	-	3	-	-	-
คหกรรม	อาหารและโภชนาการ	อาหารและโภชนาการ	6	7	7	3	3	4	-	-
รวม			52	32	44	17	42	13	11	5
รวมแต่ละระดับชั้นปี			84		61		55		16	
รวมระดับ ปวช. ทั้งหมด			216							
ประเภทวิชา	สาขาวิชา	สาขางาน	ปวส.1		ปวส.2		นักศึกษา ตกค้าง		หมายเหตุ	
			ชาย	หญิง	ชาย	หญิง	ชาย	หญิง		
เกษตรกรรม	พืชศาสตร์	พืชสวน	3	3	-	1	-	-		
เกษตรกรรม	สัตวศาสตร์	การผลิตสัตว์	2	-	-	-	-	-		
ประมง	เพาะเลี้ยงสัตว์น้ำ	เพาะเลี้ยงสัตว์น้ำ	-	2	1	-	-	-		
ระบบการศึกษาแบบทวิภาคี										
คหกรรม	อาหารและโภชนาการ	อาหารและโภชนาการ(ทวิภาคี)	-	6	2	3	-	1		
เกษตรกรรม	สัตวศาสตร์	การผลิตสัตว์(ทวิภาคี)	1	5	-	-	-	-		
ประมง	เพาะเลี้ยงสัตว์น้ำ	เพาะเลี้ยงสัตว์น้ำ(ทวิภาคี)	9	15	1	4	1	1		
โครงการอาชีวศึกษาเพื่อการพัฒนาชนบท										
เกษตรกรรม	เกษตรศาสตร์	การเกษตร(อศ.กช)	47	31	43	45	13	10		
รวม			62	62	47	53	14	12		
รวมแต่ละชั้นปี			124		100		26			
รวมระดับ ปวส.ทั้งหมด			250							
รวมนักศึกษาทั้งสิ้น (คน)			466							

ข้อมูล ณ วันที่ 31 ธันวาคม 2563

แผนการรับนักเรียน นักศึกษา

ปีการศึกษา 2564 (ปีต่อไป)

1. หลักสูตรในระบบ/ต่อเนื่อง

รวมทั้งสิ้น

คน

หน่วย : คน

ประเภทวิชา/สาขาวิชา	ภาคเรียนที่ 1/2563 (ปีต่อไป)									รวมทั้งสิ้น	
	ระดับ ปวช.				ระดับ ปวส.			ระดับ ป.ตรี/ปทส.			
	ปีที่ 1	ปีที่ 2	ปีที่ 3	รวม	ปีที่ 1	ปีที่ 2	รวม	ปีที่ 1	ปีที่ 2		รวม
รวมทั้งสิ้น											290
1. ประเภทวิชาอุตสาหกรรมเกษตร - สาขาวิชาอุตสาหกรรมเกษตร	20										20
2. ประเภทวิชาประมง - สาขาวิชาเพาะเลี้ยงสัตว์น้ำ/สาขางานเพาะเลี้ยงสัตว์น้ำ											20
- สาขาวิชาเพาะเลี้ยงสัตว์น้ำ/สาขางานเพาะเลี้ยงสัตว์น้ำ (ทวิภาคี)											20

ประเภทวิชา/สาขาวิชา	ภาคเรียนที่ 1/2564 (ปีต่อไป)									รวมทั้งสิ้น	
	ระดับ ปวช.				ระดับ ปวส.			ระดับ ป.ตรี/ปทส.			
	ปีที่ 1	ปีที่ 2	ปีที่ 3	รวม	ปีที่ 1	ปีที่ 2	รวม	ปีที่ 1	ปีที่ 2		รวม
3. ประเภทวิชาเกษตรศาสตร์											
- สาขาวิชาเกษตรศาสตร์/สาขางานพืชศาสตร์	20										20
- สาขาวิชาเกษตรศาสตร์/สาขางานสัตวศาสตร์	20										20
- สาขาวิชาเกษตรศาสตร์/สาขางานผลิตสัตว์น้ำ	20										20
- สาขาวิชาเกษตรศาสตร์/สาขางานการเกษตร (ทวิภาคี)	20										20
- สาขาวิชาเกษตรศาสตร์/สาขางานการเกษตร (อศ.กข.)	60										50
- สาขาวิชาเกษตรศาสตร์/สาขางานเกษตรศาสตร์					60						60
- สาขาวิชาพืชศาสตร์/สาขางานพืชสวน					20						20
- สาขาวิชาสัตวศาสตร์/สาขางานการผลิตสัตว์					20						20

2. หลักสูตรนอกระบบ/ระยะสั้น **ทั้งปีการศึกษา (2563)** **รวมทั้งสิ้น** **คน**

2.1 หลักสูตรวิชาชีพระยะสั้น-..... คน	2.3 หลักสูตรเกษตรระยะสั้น	..200.. คน	2.5 หลักสูตร ปชด.-..... คน
2.4 หลักสูตรเสริมวิชาชีพ (แกนมัธยม)-..... คน	2.4 หลักสูตรระยะสั้น ตชด.-..... คน	2.6 หลักสูตร อื่นๆ-..... คน

ส่วนที่ 3 สรุปยอดเงินงบประมาณ

สรุปยอดเงินงบประมาณที่ได้รับการพิจารณาจัดสรรเบื้องต้น

ปีงบประมาณประจำปี พ.ศ. 2564

วิทยาลัยเกษตรและเทคโนโลยีพังงา

ประมาณการรายรับ – รายจ่าย ปีงบประมาณ พ.ศ. 2564

1. ประมาณการรายรับ	32,208,790	บาท
ก.เงินรายได้ (บกศ.) ยกมา	3,500,000	บาท
- ยอดยกมาจากปีปัจจุบัน	1,000,000	บาท
- คาดว่ามีรายรับในปีต่อไป	2,500,000	บาท
ข.เงินงบประมาณ ปี 2564 (ปีต่อไป) ที่คาดว่าจะได้รับ	28,708,790	บาท
- งบบุคลากร	22,588,832	บาท
- งบดำเนินงาน	1,829,558	บาท
- งบลงทุน	1,000,000	บาท
- งบเงินอุดหนุน	1,998,100	บาท
- งบรายจ่ายอื่น	1,292,300	บาท
2.ประมาณการรายจ่าย	31,208,790	บาท
งบบุคลากร	22,588,832	บาท
- เงินเดือนข้าราชการ	19,071,310	บาท
- เงินวิทยฐานะ	1,209,184	บาท
- ค่าจ้างลูกจ้างประจำ	1,237,262	บาท
- ค่าตอบแทนพนักงานราชการ	1,071,076	บาท
งบดำเนินงาน	1,829,568	บาท
- ค่าวัสดุ	806,990	บาท
- ค่าสาธารณูปโภค	1,022,578	บาท
เงินบำรุงการศึกษา	2,500,000	บาท
- ค่าวัสดุ	2,500,000	บาท

งบลงทุน	1,000,000	บาท
- ชุดครุภัณฑ์คอมพิวเตอร์	1,000,000	บาท
งบเงินอุดหนุน	2,547,300	บาท
- อุดหนุนทุนการศึกษาเฉลิมราชกุมารี	15,000	บาท
- อุดหนุนจัดการศึกษาตั้งแต่อนุบาลฯ	1,998,100	บาท
- อุดหนุนนักเรียนเพื่อแก้ปัญหาความยากจน(อศ.กข.)	384,000	บาท
- อุดหนุน อกท.	50,000	บาท
- อุดหนุนค่าอุปกรณ์การเรียนของนักเรียนสายอาชีพ	95,200	บาท
- อุดหนุนโครงการเสริมสร้างนวัตกรรมการพัฒนาเทคโนโลยีฯ	5,000	บาท
งบรายจ่ายอื่น	1,292,300	บาท
- โครงการจัดหาบุคลากรสนับสนุนเพื่อคืนครู	117,600	บาท
- โครงการลดปัญหาการออกกลางคัน	25,000	บาท
- โครงการสร้างเสริมคุณภาพสถานศึกษาขนาดเล็ก	275,000	บาท
- โครงการยกระดับการจัดอาชีวศึกษาทวิภาคี	20,000	บาท
- โครงการส่งเสริมการประกอบอาชีพอิสระฯ	40,000	บาท
- โครงการขยายบทบาทศูนย์ซ่อมสร้าง	100,000	บาท
- โครงการอาชีวศึกษามาตรฐานสากล	50,000	บาท
- โครงการพัฒนาความร่วมมืออาชีวศึกษาสู่มาตรฐานสากล	180,000	บาท
- โครงการยกระดับมาตรฐานทักษะพื้นฐานอาชีพ	350,000	บาท
- โครงการพัฒนาทักษะอาชีพแบบบูรณาการ	80,000	บาท
- โครงการจัดการศึกษาเรียนรู้ร่วมหลักสูตรอาชีวศึกษา	54,700	บาท
โครงการตามภารกิจของสถานศึกษา	5,304,139	บาท

รายการค่าของบลงทุน ประจำปีงบประมาณ พ.ศ. 2564

สำนักงานคณะกรรมการการอาชีวศึกษา

วิทยาลัยเกษตรและเทคโนโลยีพังงา

รายการครุภัณฑ์ ประจำปีงบประมาณ 2564

ที่	รายการ	จำนวน	ราคา
1.	ครุภัณฑ์แผนกวิชาอุตสาหกรรมเกษตร	1 ชุด	3,500,000
2.	ชุดทดลองเทคโนโลยีเกษตรอัจฉริยะแบบแม่นยำเพื่อการสร้างอาชีพในศตวรรษที่ 21	1 ชุด	1,990,000
3.	รถบรรทุก (ดีเซล) ขนาด 6 ตัน 6 ล้อ	1 คัน	2,000,00
4.	ครุภัณฑ์ระบบ CCTV	1 ชุด	913,780
5	ครุภัณฑ์มัลติมีเดียเพื่อการเรียนการสอน	1 ชุด	989,200
	รวม		<u>9,392,980</u>

ที่ดินสิ่งก่อสร้าง

ที่	รายการ	จำนวน	ราคา
1.	อาคารเรียนและปฏิบัติการ 2 ชั้น 8 ห้องปฏิบัติการ	1 หลัง	15,124,500
2.	งานก่อสร้างถนน คสล.	1 สาย	17,980,000
3.	โครงการปรับปรุงอาคารศูนย์วิทยบริการพร้อมครุภัณฑ์	1 หลัง	3,463,241
	รวม		<u>36,567,741</u>

9. งบประมาณ/ทรัพยากร และแหล่งที่มา การดำเนินโครงการ

แหล่งงบประมาณ ปวช. ปวส. อุดหนุน บกศ. อื่นๆ.....

- ค่าใช้สอย500,000..... บาท

รวมงบประมาณ500,000..... บาท

แบบสรุปรายละเอียดค่าใช้จ่ายในการดำเนินโครงการ

รายการ	จำนวนที่ต้องการ	ราคา/หน่วย	จำนวนเงิน	หมายเหตุ
ค่าใช้สอย				
- ค่าพาหนะ เบี้ยเลี้ยงและที่พัก			500,000	
รวมงบประมาณ			500,000 บาท	

* ถัวเฉลี่ยจ่ายจริงทุกรายการ*

10. ผลที่คาดว่าจะได้รับ

10.1. บุคลากรมีความรู้ความสามารถเพิ่มขึ้น

10.2. งานมีประสิทธิภาพและประสิทธิผลยิ่งขึ้น

11. การติดตามและการประเมินผลโครงการ

11.1. รายงานผลการดำเนินงาน

ลงชื่อ ว่าที่ร้อยตรี.....ผู้เสนอโครงการ

(อนุวัฒน์ ทองสกุล)

(รองผู้อำนวยการฝ่ายบริหารทรัพยากร)

ความเห็น	ลายมือชื่อ	วัน/เดือน/ปี
รองผู้อำนวยการฝ่ายที่รับผิดชอบ (.....) (.....)/...../.....
รองผู้อำนวยการฝ่ายแผนงานและความร่วมมือ (นายชัยพันธุ์ กชกันพยนต์) (นายชัยพันธุ์ กชกันพยนต์)/...../.....
รองผู้อำนวยการฝ่ายบริหารทรัพยากร	ว่าที่ร้อยตรี..... (อนุวัฒน์ ทองสกุล)/...../.....
<input type="radio"/> อนุมัติ <input type="radio"/> ไม่อนุมัติ (นายสุพชัย อัมภา) ผู้อำนวยการวิทยาลัยเกษตรและเทคโนโลยีพังงา		

9. งบประมาณ/ทรัพยากร และแหล่งที่มา การดำเนินโครงการ

แหล่งงบประมาณ ปวช. ปวส. อุดหนุน บกศ. อื่นๆ.....

- ค่าตอบแทน846,360..... บาท
 - ค่าใช้สอย25,200..... บาท
 รวมงบประมาณ1,000,000..... บาท

แบบสรุปรายละเอียดค่าใช้จ่ายในการดำเนินโครงการ

รายการ	จำนวนที่ต้องการ	ราคา/หน่วย	จำนวนเงิน	หมายเหตุ
ค่าใช้สอย				
- เงินประกันสังคม				
ค่าตอบแทน				
1. ค่าตอบแทนลูกจ้างชั่วคราวงานบริหารงานทั่วไป	12 เดือน			
2. ค่าตอบแทนลูกจ้างชั่วคราวงานพัสดุ	12 เดือน			
3. ค่าตอบแทนลูกจ้างชั่วคราวฝ่ายแผนงานและความร่วมมือ	12 เดือน			
4. ค่าตอบแทนลูกจ้างชั่วคราวฝ่ายพัฒนากิจการนักเรียนฯ	12 เดือน			
5. ค่าตอบแทนลูกจ้างชั่วคราวแผนกวิชาประมง	30 วัน/ 12 เดือน			
6. ค่าตอบแทนลูกจ้างชั่วคราวแผนกวิชาอุตสาหกรรม	30 วัน/ 12 เดือน			
7. ค่าตอบแทนลูกจ้างชั่วคราวงานวิชาการ	12 เดือน			
8. ค่าตอบแทนลูกจ้างชั่วคราวพนักงานขับรถยนต์	12 เดือน			
รวมงบประมาณ			1,000,000 บาท	

ตัวเลขจ่ายจริงทุกรายการ

10. ผลที่คาดว่าจะได้รับ

10.1 ได้บุคลากรมาปฏิบัติงานราชการจำนวน 8 คน

10.2 สามารถบริการงานในฝ่าย งานบริหารงานทั่วไป งานพัสดุ ฝ่ายแผนงานและความร่วมมือ ฝ่ายพัฒนา
 กิจการนักเรียนฯ แผนกวิชาประมง แผนกวิชาอุตสาหกรรมเกษตร พนักงานรักษาความปลอดภัย พนักงานขับ
 รถยนต์ ได้อย่างมีประสิทธิภาพ

11. การติดตามและการประเมินผลโครงการ

11.1 รายงานผลการดำเนินงาน

ลงชื่อ.....ว่าที่ร้อยตรี.....ผู้เสนอโครงการ

(อนุวัฒน์ ทองสกุล)

(รองผู้อำนวยการฝ่ายบริหารทรัพยากร)

ความเห็น	ลายมือชื่อ	วัน/เดือน/ปี
รองผู้อำนวยการฝ่ายที่รับผิดชอบ (.....)/...../.....
รองผู้อำนวยการฝ่ายแผนงานและความร่วมมือ (นายชัยพันธุ์ กชกันพยนต์)/...../.....
รองผู้อำนวยการฝ่ายบริหารทรัพยากร	ว่าที่ร้อยตรี..... (อนุวัฒน์ ทองสกุล)/...../.....
<p style="text-align: center;"> <input type="radio"/> อนุมัติ <input type="radio"/> ไม่อนุมัติ </p> <p style="text-align: center;">(นายสุพชัย อัมภา)</p> <p style="text-align: center;">ผู้อำนวยการวิทยาลัยเกษตรและเทคโนโลยีพังงา</p>		

โครงการเอกสารการพิมพ์

1. ชื่อผู้รับผิดชอบ.....งานพัสดุกลาง/ฝ่ายบริหารทรัพยากร.....
2. ลักษณะโครงการ โครงการตาม พ.ร.บ. งบประมาณ
 โครงการตามภาระงานประจำ
 โครงการพิเศษ (ไม่ใช้งบประมาณ สอศ.)
3. ความสอดคล้อง/เชื่อมโยง/ภายใต้ ยุทธศาสตร์ นโยบาย จุดเน้น และมาตรการ
 - 3.1 นโยบายการบริหาร สอศ. มิติที่3.....
 - 3.2 แผนพัฒนาคุณภาพสถานศึกษา ยุทธศาสตร์ที่3.....
 - 3.3 มาตรฐานการอาชีวศึกษาที่.....3.....ตัวบ่งชี้3.4, 3.9.....
4. สภาพปัจจุบัน/หลักการและเหตุผล
 เพื่อเป็นการบริหารด้านเอกสารให้แก่บุคลากรของวิทยาลัย จัดทำหนังสือเอกสาร ลงทะเบียน รับ-ส่ง คำสั่งของวิทยาลัยเกษตรและเทคโนโลยีพังงา
5. วัตถุประสงค์
 - 5.1 เพื่อบริการเอกสารการเรียนการสอนของครูแผนกวิชาต่าง ๆ
 - 5.2 เพื่อบริการเผยแพร่การจัดทำกิจกรรมฝ่ายต่าง ๆ ของคณะครูและนักเรียน นักศึกษา
6. เป้าหมายและตัวชี้วัดความสำเร็จ
 - 6.1 เชิงคุณภาพ
 - 6.1.1 บริการด้านเอกสารการพิมพ์ต่าง ๆ ตลอดปีงบประมาณ 2563
 - 6.2 เชิงปริมาณ
 - 6.2.1 สามารถให้บริการเอกสารต่าง ๆ ของวิทยาลัยแก่ครู คณาฯ นักเรียน นักศึกษา ได้อย่างมีประสิทธิภาพทั้งด้านการสอนและงานธุรการ
7. สถานที่ดำเนินการวิทยาลัยเกษตรและเทคโนโลยีพังงา.....
8. กิจกรรมและหรือขั้นตอนดำเนินการ/ระยะเวลา1 ตุลาคม 2563 ถึงวันที่ 30 กันยายน 2564

ที่	กิจกรรม	ช่วงระยะเวลาดำเนินงาน											
		พ.ศ. 2563			พ.ศ. 2564								
		ต.ค.63	พ.ย. 63	ธ.ค. 63	ม.ค. 64	ก.พ. 64	มี.ค. 64	เม.ย.64	พ.ค. 64	มิ.ย. 64	ก.ค. 64	ส.ค. 64	ก.ย. 64
1	เสนอโครงการ	←→											
2	ดำเนินการโครงการ	←											→
3	สรุปโครงการ											←→	→

9. งบประมาณ/ทรัพยากร และแหล่งที่มา การดำเนินโครงการ

แหล่งงบประมาณ ปวช. ปวส. อุดหนุน บกศ. อื่นๆ.....

- ค่าวัสดุ160,000..... บาท

รวมงบประมาณ160,000..... บาท

แบบสรุปรายละเอียดค่าใช้จ่ายในการดำเนินโครงการ

รายการ	จำนวนที่ต้องการ	ราคา/หน่วย	จำนวนเงิน	หมายเหตุ
ค่าวัสดุ				
รวมงบประมาณ	160,000 บาท			

ตัวเลขจ่ายจริงทุกรายการ

10. ผลที่คาดว่าจะได้รับ

10.1 เพื่อบริการบุคคลภายในวิทยาลัยจัดทำหนังสือราชการภายใน และภายนอก

10.2 สามารถบริการบุคลากรทั้งภายใน ภายนอกวิทยาลัยและสามารถดำเนินการได้อย่างมีประสิทธิภาพ

11. การติดตามและการประเมินผลโครงการ

11.1 รายงานผลการดำเนินงาน

ลงชื่อ..... ผู้เสนอโครงการ

(นายภาณุพันธ์ อยู่มะนะ)

(หัวหน้างานพัสดุ)

ความเห็น	ลายมือชื่อ	วัน/เดือน/ปี
รองผู้อำนวยการฝ่ายที่รับผิดชอบ (.....)/...../.....
รองผู้อำนวยการฝ่ายแผนงานและความร่วมมือ (นายชัยพันธุ์ กชกันพยนต์)/...../.....
รองผู้อำนวยการฝ่ายบริหารทรัพยากร	ว่าที่ร้อยตรี..... (อนุวัฒน์ ทองสกุล)/...../.....
<input type="radio"/> อนุมัติ <input type="radio"/> ไม่อนุมัติ (นายสุพชัย อัมภา) ผู้อำนวยการวิทยาลัยเกษตรและเทคโนโลยีพังงา		

โครงการจัดซื้อวัสดุสำนักงาน

1. ชื่อผู้รับผิดชอบ.....งานพัสดุกลาง/ฝ่ายบริหารทรัพยากร.....

2. ลักษณะโครงการ โครงการตาม พ.ร.บ. งบประมาณ
 โครงการตามภาระงานประจำ
 โครงการพิเศษ (ไม่ใช้งบประมาณ สอศ.)

3. ความสอดคล้อง/เชื่อมโยง/ภายใต้ ยุทธศาสตร์ นโยบาย จุดเน้น และมาตรการ

3.1 นโยบายการบริหาร สอศ. มิติที่3.....

3.2 แผนพัฒนาคุณภาพสถานศึกษา ยุทธศาสตร์ที่3.....

3.3 มาตรฐานการอาชีวศึกษาที่ 3 ตัวบ่งชี้3.9.....

4. สภาพปัจจุบัน/หลักการและเหตุผล

ด้วยงานพัสดุกลางมีระบบการจัดเก็บข้อมูลต่าง ๆ ของงานพัสดุ ซึ่งมีจำนวนมาก จึงจำเป็นต้องซื้อวัสดุสำนักงานมาใช้ในการดำเนินงานของงานพัสดุและบริการ แต่ละงาน แต่ละฝ่าย เพื่อก่อให้เกิดประโยชน์ต่อทางราชการ

5. วัตถุประสงค์

5.1 เพื่อจัดซื้อวัสดุสำนักงานของงานพัสดุและสำหรับบริการแต่ละงาน แต่ละฝ่าย

5.2 เพื่อให้เกิดประโยชน์ต่อทางราชการ

6. เป้าหมายและตัวชี้วัดความสำเร็จ

6.1 เชิงคุณภาพ

6.1.1 สามารถดำเนินงานพัสดุได้อย่างถูกต้องและมีประสิทธิภาพ

6.2 เชิงปริมาณ

6.2.1 มีวัสดุ อุปกรณ์ ใช้อย่างต่อเนื่องเพียงพอในการปฏิบัติงานตลอด 1 ปีงบประมาณ

7. สถานที่ดำเนินการวิทยาลัยเกษตรและเทคโนโลยีพังงา.....

8. กิจกรรมและหรือขั้นตอนดำเนินการ/ระยะเวลา1 ตุลาคม 2563 ถึงวันที่ 30 กันยายน 2564

ที่	กิจกรรม	ช่วงระยะเวลาดำเนินงาน											
		พ.ศ. 2563			พ.ศ. 2564								
		ต.ค.63	พ.ย. 63	ธ.ค. 63	ม.ค. 64	ก.พ. 64	มี.ค. 64	เม.ย.64	พ.ค. 64	มิ.ย. 64	ก.ค. 64	ส.ค. 64	ก.ย. 64
1	เสนอโครงการ	←→											
2	ดำเนินการโครงการ	←											→
3	สรุปโครงการ											←→	→

9. งบประมาณ/ทรัพยากร และแหล่งที่มา การดำเนินโครงการ

แหล่งงบประมาณ ปวช. ปวส. อุดหนุน บกศ. อื่น ๆ.....

- ค่าวัสดุ150,000.....บาท

รวมงบประมาณ150,000.....บาท

แบบสรุปรายละเอียดค่าใช้จ่ายในการดำเนินโครงการ

รายการ	จำนวนที่ต้องการ	ราคา/หน่วย	จำนวนเงิน	หมายเหตุ
ค่าวัสดุ				
กระดาษการ์ดสี A4				
กระดาษการ์ดสี F4				
แฟ้มตราข้าง 120F				
สมุดเบอร์ 2				
คลิปดำ 2 ขา				
ลวดเย็บกระดาษท้าวเสื่อ				
ลวดเย็บกระดาษ				
เครื่องเย็บกระดาษ				
กระดาษจดโน้ต				
เทปกาวสองหน้าหนา				
เทปกาวสองหน้าบาง				
สันเทป				
ปากกา				
น้ำยาลบคำผิด				
ดินสอ				
ยางลบ				
ไม้บรรทัด				
แผ่น CD				
กรรไกร				
มีดคัตเตอร์				
ใบมีดคัตเตอร์				
หมึกเติมแทนหมึก				
ที่เจาะกระดาษ				
กระดาษโฟโต้				
กระดาษมาร์ชแมลโลว์ 190g				
ซองน้ำตาล A4 ขยายข้างมีครุฑ				
ซองน้ำตาล A4 ไม่ขยายข้างมีครุฑ				
ซองขาวพับ A4 มีครุฑ				
ลวดเย็บกระดาษ No.8				
รวมงบประมาณ			150,000 บาท	

ถ้าเฉลี่ยจ่ายจริงทุกรายการ

โครงการประกันภัยรถยนต์

1. ชื่อผู้รับผิดชอบ..นายภาณุพันธ์ อยู่มะนะ/งานพัสดุกลาง/ฝ่ายบริหารทรัพยากร.....

2. ลักษณะโครงการ โครงการตาม พ.ร.บ. งบประมาณ
- โครงการตามภาระงานประจำ
- โครงการพิเศษ (ไม่ใช้งบประมาณ สอศ.)

3. ความสอดคล้อง/เชื่อมโยง/ภายใต้ ยุทธศาสตร์ นโยบาย จุดเน้น และมาตรการ

3.1. นโยบายการบริหาร สอศ. มิติที่3.....

3.2. แผนพัฒนาคุณภาพสถานศึกษา ยุทธศาสตร์ที่3.....

3.3. มาตรฐานการอาชีวศึกษาที่3..... ตัวบ่งชี้ 3.9.....

4. สภาพปัจจุบัน/หลักการและเหตุผล

วิทยาลัยและเทคโนโลยีพังงา มีรถยนต์ที่ใช้ในการสนับสนุนการดำเนินงานของฝ่ายและคณะวิชาต่าง ๆ จำนวน 8 คัน มีความจำเป็นต้องมีการทำประกันภัยเพื่อให้ความปลอดภัยต่อผู้ปฏิบัติงานและก่อให้เกิดประโยชน์ต่อทางราชการ

5. วัตถุประสงค์

- 5.1. เพื่อทำประกันภัยรถยนต์ของวิทยาลัยทั้งหมดให้มีความปลอดภัยต่อผู้ปฏิบัติงาน
- 5.2. เพื่อให้เกิดประโยชน์ต่อทางราชการ

6. เป้าหมาย

6.1. เชิงคุณภาพ

6.1.1. สามารถดูแลรถยนต์ของวิทยาลัยฯทั้งหมดให้สามารถใช้งานได้อย่างเต็มประสิทธิภาพ และมีความปลอดภัยแก่ครูอาจารย์-บุคลากร-พนักงานและนักศึกษาที่ใช้

6.2. เชิงปริมาณ

6.2.1. สามารถทำประกันภัยรถยนต์ต่าง ๆ ดังนี้

1. รถยนต์โตโยต้า 4 ประตูหมายเลขทะเบียน กข-136 พังงา
2. รถตู้ 15 ที่นั่งหมายเลขทะเบียน นข-1484 พังงา
3. รถตู้ 12 ที่นั่งหมายเลขทะเบียน นข-597 พังงา
4. รถพ่วงจูนเนอร์หมายเลขทะเบียน กค-7782 พังงา
5. รถบรรทุก 6 ล้อ หมายเลขทะเบียน 2น-2775 กทม.
6. รถบรรทุก 6 ล้อ หมายเลขทะเบียน 40-0083 พังงา
7. รถจักรยานยนต์หมายเลขทะเบียน ก-7051 พังงา
8. รถยนต์โตโยต้า 4 ประตูหมายเลขทะเบียน กค-3944 พังงา

7. สถานที่ดำเนินการ วิทยาลัยเกษตรและเทคโนโลยีพังงา

8. กิจกรรมและหรือขั้นตอนดำเนินการ/ระยะเวลา 1 ตุลาคม 2563 ถึงวันที่ 30 กันยายน 2564

ที่	กิจกรรม	ช่วงระยะเวลาดำเนินงาน											
		พ.ศ. 2563			พ.ศ. 2564								
		ต.ค.63	พ.ย. 63	ธ.ค. 63	ม.ค. 64	ก.พ. 64	มี.ค. 64	เม.ย.64	พ.ค. 64	มิ.ย. 64	ก.ค. 64	ส.ค. 64	ก.ย. 64
1	เสนอโครงการ	←→											
2	ดำเนินการโครงการ	←											→
3	สรุปโครงการ											←→	→

9. งบประมาณ/ทรัพยากร และแหล่งที่มา การดำเนินโครงการ

แหล่งงบประมาณ ปวช. ปวส. อุดหนุน บกศ. อื่น ๆ

- ค่าใช้สอย60,000..... บาท

รวมงบประมาณ60,000..... บาท

แบบสรุปรายละเอียดค่าใช้จ่ายในการดำเนินโครงการ

รายการ	จำนวนที่ต้องการ	ราคา/หน่วย	จำนวนเงิน	หมายเหตุ
ค่าใช้จ่าย				
1. ค่าจ้างทำประกันภัยรถยนต์หมายเลขทะเบียน กข-136 พังงา	1 คัน			
2. ค่าจ้างทำประกันภัยรถยนต์หมายเลขทะเบียน นข-1484 พังงา	1 คัน			
3. ค่าจ้างทำประกันภัยรถยนต์หมายเลขทะเบียน นข-597 พังงา	1 คัน			
4. ค่าจ้างทำประกันภัยรถยนต์หมายเลขทะเบียน กค-7782 พังงา	1 คัน			
5. ค่าจ้างทำประกันภัยรถยนต์หมายเลขทะเบียน 2น-2775 กทม.	1 คัน			
6. ค่าจ้างทำประกันภัยรถยนต์หมายเลขทะเบียน 40-0083 พังงา	1 คัน			
7. ค่าจ้างทำประกันภัยรถยนต์หมายเลขทะเบียน ก-7051 พังงา	1 คัน			
8. ค่าจ้างทำประกันภัยรถยนต์หมายเลขทะเบียน กค-3944 พังงา	1 คัน			
รวมงบประมาณ			60,000 บาท	

* ถัวเฉลี่ยจ่ายจริงทุกรายการ*

10. ผลที่คาดว่าจะได้รับ

10.1. สามารถดูแลรถยนต์ของวิทยาลัยฯ ให้สามารถใช้งานได้อย่างมีประสิทธิภาพและปลอดภัยแก่ผู้ใช้

10.2. สามารถดูแลรถยนต์ของวิทยาลัยฯ ให้สามารถใช้งานได้อย่างเต็มประสิทธิภาพและมีความปลอดภัย

แก่ครู-อาจารย์-พนักงาน ของวิทยาลัยฯ ที่ใช้บริการ

11. การติดตาม และการประเมินผลโครงการ

11.1. จากผลงานที่ได้จัดทำแล้วเสร็จ

11.2. จากรายงานผลการดำเนินงานของโครงการและจากสรุปผลการดำเนินโครงการเป็นระยะ ๆ จนสิ้นสุดโครงการโดยใช้แบบรายงานผลจากงานวางแผนการศึกษาและงบประมาณ

ลงชื่อ..... ผู้เสนอโครงการ

(นายภาณุพันธ์ อยู่মনะ)

(หัวหน้างานพัสดุ)

ความเห็น	ลายมือชื่อ	วัน/เดือน/ปี
รองผู้อำนวยการฝ่ายที่รับผิดชอบ (.....)/...../.....
รองผู้อำนวยการฝ่ายแผนงานและความร่วมมือ (นายชัยพันธุ์ กชกันพันธ์)/...../.....
รองผู้อำนวยการฝ่ายบริหารทรัพยากร	ว่าที่ร้อยตรี..... (อนุวัฒน์ ทองสกุล)/...../.....
<input type="radio"/> อนุมัติ <input type="radio"/> ไม่อนุมัติ (นายสุพชัย อัมภา) ผู้อำนวยการวิทยาลัยเกษตรและเทคโนโลยีพังงา		

โครงการจัดซื้อน้ำมันเชื้อเพลิงและหล่อลื่น

1. ชื่อผู้รับผิดชอบ.....นายภาณุพันธ์ อยู่มะนะ/งานพัสดุกลาง/ฝ่ายบริหารทรัพยากร...

2. ลักษณะโครงการ โครงการตาม พ.ร.บ. งบประมาณ
 โครงการตามภาระงานประจำ
 โครงการพิเศษ (ไม่ใช้งบประมาณ สอศ.)

3. ความสอดคล้อง/เชื่อมโยง/ภายใต้ ยุทธศาสตร์ นโยบาย จุดเน้น และมาตรการ

3.1. นโยบายการบริหาร สอศ. มิติที่3.....

3.2. แผนพัฒนาคุณภาพสถานศึกษา ยุทธศาสตร์ที่3.....

3.3. มาตรฐานการอาชีวศึกษาที่3..... ตัวบ่งชี้ 3.9.....

4. สภาพปัจจุบัน/หลักการและเหตุผล

ในการที่วิทยาลัยต้องมีการติดต่อประสานงานกับหน่วยงานต่าง ๆ โดยการใช้ยานพาหนะของวิทยาลัยฯ ดังนั้นเพื่อความสะดวกในการปฏิบัติงานของวิทยาลัยฯ ในการใช้ยานพาหนะ เครื่องทุนแรงฟาร์มและเครื่องมืออื่น ๆ ที่จำเป็นต้องใช้น้ำมันเชื้อเพลิงและหล่อลื่นเพื่อก่อให้เกิดประโยชน์ต่อทางราชการ

5. วัตถุประสงค์

- 5.1. เพื่อจัดเตรียมน้ำมันเชื้อเพลิงและหล่อลื่นไว้บริการแก่ครู-อาจารย์ผู้เดินทางไปสอนตามอำเภอต่าง ๆ
 5.2. เพื่อใช้กับรถยนต์ในการเดินทางไปปฏิบัติงาน จำนวน 8 คัน
 5.3. เพื่อให้เกิดประโยชน์ต่อทางราชการ

6. เป้าหมาย

6.1. เชิงคุณภาพ

6.1.1. ยานพาหนะของวิทยาลัยฯ จำนวน 8 คัน ที่ต้องใช้น้ำมันเชื้อเพลิงและน้ำมันหล่อลื่นไว้บริการ

6.2. เชิงปริมาณ

6.2.1. สามารถให้บริการยานพาหนะแก่ครู-อาจารย์ ผู้เดินทางไปสอนตามอำเภอต่าง ๆ จำนวนที่ใช้รถยนต์ในการเดินทางไปปฏิบัติงาน จำนวน 8 คัน มีน้ำมันเชื้อเพลิงและน้ำมันหล่อลื่นใช้อย่างต่อเนื่องเพียงพอในการปฏิบัติงานตลอดปีงบประมาณ

7. สถานที่ดำเนินการ อศ.ถข.วิทยาลัยเกษตรและเทคโนโลยีพังงา

8. กิจกรรมและหรือขั้นตอนดำเนินการ/ระยะเวลา 1 ตุลาคม 2563 ถึงวันที่ 30 กันยายน 2564

ที่	กิจกรรม	ช่วงระยะเวลาดำเนินงาน											
		พ.ศ. 2563			พ.ศ. 2564								
		ต.ค.63	พ.ย. 63	ธ.ค. 63	ม.ค. 64	ก.พ. 64	มี.ค. 64	เม.ย.64	พ.ค. 64	มิ.ย. 64	ก.ค. 64	ส.ค. 64	ก.ย. 64
1	เสนอโครงการ	←→											
2	ดำเนินการโครงการ	←											→
3	สรุปโครงการ											←→	→

9. งบประมาณ/ทรัพยากร และแหล่งที่มา การดำเนินโครงการ

แหล่งงบประมาณ ปวช. ปวส. อุดหนุน บกศ. อื่น ๆ

- ค่าวัสดุ200,000..... บาท

รวมงบประมาณ200,000..... บาท

แบบสรุปรายละเอียดค่าใช้จ่ายในการดำเนินโครงการ

รายการ	จำนวนที่ต้องการ	ราคา/หน่วย	จำนวนเงิน	หมายเหตุ
ค่าวัสดุ				
1. น้ำมันดีเซล	2,000 ลิตร			
2. น้ำมันแก๊สโซฮอล์ 95	800 ลิตร			
3. น้ำมันเครื่องดีเซลไดนามิก	20 แกลลอน			
4. น้ำมันเครื่อง 2T 0.5 ลิตร	30 กระป๋อง			
รวมงบประมาณ			200,000 บาท	

* ถัวเฉลี่ยจ่ายจริงทุกรายการ*

10. ผลที่คาดว่าจะได้รับ

- 10.1. ยานพาหนะของวิทยาลัยฯ จำนวน 8 คัน ที่ต้องใช้น้ำมันเชื้อเพลิงและน้ำมันหล่อลื่นไว้บริการ
- 10.2. สามารถดูแลรถยนต์ของวิทยาลัยฯ ให้สามารถใช้งานได้อย่างเต็มประสิทธิภาพและมีความปลอดภัยแก่ครู-อาจารย์ ที่ใช้เดินทางไปสอนนักเรียน นักศึกษา อศ.กช. ของวิทยาลัยฯ ที่ใช้บริการ

11. การติดตาม และการประเมินผลโครงการ

- 11.1. จากผลงานที่ได้จัดทำแล้วเสร็จ
- 11.2. จากรายงานผลการดำเนินงานของโครงการและจากสรุปผลการดำเนินโครงการเป็นระยะ ๆ จนสิ้นสุดโครงการโดยใช้แบบรายงานผลจากงานวางแผนการศึกษาและงบประมาณ

ลงชื่อ.....ผู้เสนอโครงการ

(นายภาณุพันธ์ อยู่มะนะ)

(หัวหน้างานพัสดุ)

ความเห็น	ลายมือชื่อ	วัน/เดือน/ปี
รองผู้อำนวยการฝ่ายที่รับผิดชอบ (.....)/...../.....
รองผู้อำนวยการฝ่ายแผนงานและความร่วมมือ (นายชัยพันธุ์ กชกันพยนต์)/...../.....
รองผู้อำนวยการฝ่ายบริหารทรัพยากร	ว่าที่ร้อยตรี..... (อนุวัฒน์ ทองสกุล)/...../.....

อนุมัติ ไม่อนุมัติ

(นายสุพชัย อัมภา)

ผู้อำนวยการวิทยาลัยเกษตรและเทคโนโลยีพังงา

โครงการบำรุงรักษารถยนต์

1. ชื่อผู้รับผิดชอบ.....นายภาณุพันธ์ อยู่มะนะ/งานพัสดุกลาง/ฝ่ายบริหารทรัพยากร...
2. ลักษณะโครงการ
 - โครงการตาม พ.ร.บ. งบประมาณ
 - โครงการตามภาระงานประจำ
 - โครงการพิเศษ (ไม่ใช้งบประมาณ สอศ.)
3. ความสอดคล้อง/เชื่อมโยง/ภายใต้ ยุทธศาสตร์ นโยบาย จุดเน้น และมาตรการ
 - 3.1. นโยบายการบริหาร สอศ. มิติที่3.....
 - 3.2. แผนพัฒนาคุณภาพสถานศึกษา ยุทธศาสตร์ที่3.....
 - 3.3. มาตรฐานการอาชีวศึกษาที่3..... ตัวบ่งชี้ 3.9.....
4. สภาพปัจจุบัน/หลักการและเหตุผล

วิทยาลัยและเทคโนโลยีพังงา มีรถยนต์ที่ใช้ในการสนับสนุนการดำเนินงานของฝ่ายและคณะวิชาต่าง ๆ จำนวน 8 คัน มีความจำเป็นต้องมีการซ่อมบำรุงเพื่อให้รถยนต์ทั้งหมดอยู่ในสภาพพร้อมใช้งานและมีความปลอดภัยต่อผู้ปฏิบัติงานและก่อให้เกิดประโยชน์ต่อทางราชการ
5. วัตถุประสงค์
 - 5.1. เพื่อบำรุงรักษารถยนต์ของวิทยาลัยทั้งหมดให้อยู่ในสภาพใช้งานอย่างมีประสิทธิภาพและมีความปลอดภัย
 - 5.2. เพื่อให้เกิดประโยชน์ต่อทางราชการ
6. เป้าหมาย
 - 6.1. เชิงคุณภาพ
 - 6.1.1. สามารถดูแลรถยนต์ของวิทยาลัยฯทั้งหมดให้สามารถใช้งานได้อย่างเต็มประสิทธิภาพ และมีความปลอดภัยแก่ครูอาจารย์-บุคลากร-พนักงานและนักศึกษาที่ใช้
 - 6.2. เชิงปริมาณ
 - 6.2.1. สามารถดูแลและบำรุงรักษารถยนต์ต่าง ๆ ดังนี้
 1. รถยนต์โตโยต้า 4 ประตู หมายเลขทะเบียน กข-136 พังงา
 2. รถตู้ 15 ที่นั่ง หมายเลขทะเบียน นข-1484 พังงา
 3. รถตู้ 12 ที่นั่ง หมายเลขทะเบียน นข-597 พังงา
 4. รถพ่วงจูนเนอร์ หมายเลขทะเบียน กค-7782 พังงา
 5. รถบรรทุก 6 ล้อ หมายเลขทะเบียน 2น-2775 กทม.
 6. รถบรรทุก 6 ล้อ หมายเลขทะเบียน 40-0083 พังงา
 7. รถจักรยานยนต์ หมายเลขทะเบียน ก-7051 พังงา
 8. รถยนต์โตโยต้า 4 ประตู หมายเลขทะเบียน กค-3944 พังงา
7. สถานที่ดำเนินการ วิทยาลัยเกษตรและเทคโนโลยีพังงา..

8. กิจกรรมและหรือขั้นตอนดำเนินการ/ระยะเวลา 1 ตุลาคม 2563 ถึงวันที่ 30 กันยายน 2564

ที่	กิจกรรม	ช่วงระยะเวลาดำเนินงาน											
		พ.ศ. 2563			พ.ศ. 2564								
		ต.ค.63	พ.ย. 63	ธ.ค. 63	ม.ค. 64	ก.พ. 64	มี.ค. 64	เม.ย.64	พ.ค. 64	มิ.ย. 64	ก.ค. 64	ส.ค. 64	ก.ย. 64
1	เสนอโครงการ	←→											
2	ดำเนินการโครงการ	←											→
3	สรุปโครงการ											←→	→

9. งบประมาณ/ทรัพยากร และแหล่งที่มา การดำเนินโครงการ

แหล่งงบประมาณ ปวช. ปวส. อุดหนุน บกศ. อื่น ๆ

- ค่าใช้สอย100,000..... บาท

รวมงบประมาณ100,000..... บาท

แบบสรุปรายละเอียดค่าใช้จ่ายในการดำเนินโครงการ

รายการ	จำนวนที่ต้องการ	ราคา/หน่วย	จำนวนเงิน	หมายเหตุ
ค่าใช้จ่าย				
1. ค่าจ้างซ่อมรถยนต์ หมายเลขทะเบียน กข-136 พังงา	1 คัน			
2. ค่าจ้างซ่อมรถยนต์ หมายเลขทะเบียน นข-1484 พังงา	1 คัน			
3. ค่าจ้างซ่อมรถยนต์ หมายเลขทะเบียน นข-597 พังงา	1 คัน			
4. ค่าจ้างซ่อมรถยนต์ หมายเลขทะเบียน กค-7782 พังงา	1 คัน			
5. ค่าจ้างซ่อมรถยนต์ หมายเลขทะเบียน 2น-2775 กทม.	1 คัน			
6. ค่าจ้างซ่อมรถยนต์ หมายเลขทะเบียน 40-0083 พังงา	1 คัน			
7. ค่าจ้างซ่อมรถจักรยานยนต์	1 คัน			
8. ค่าจ้างซ่อมรถยนต์ หมายเลขทะเบียน กค-3944 พังงา	1 คัน			
รวมงบประมาณ			100,000 บาท	

* ถัวเฉลี่ยจ่ายจริงทุกรายการ*

10. ผลที่คาดว่าจะได้รับ

10.1. สามารถดูแลรถยนต์ของวิทยาลัยฯ ให้สามารถใช้งานได้อย่างมีประสิทธิภาพและปลอดภัยแก่ผู้ใช้

10.2. สามารถดูแลรถยนต์ของวิทยาลัยฯ ให้สามารถใช้งานได้อย่างเต็มประสิทธิภาพและมีความปลอดภัยแก่ครู-อาจารย์-พนักงาน ของวิทยาลัยฯ ที่ใช้บริการ

11. การติดตามและการประเมินผลโครงการ

11.1. จากผลงานที่ได้จัดทำแล้วเสร็จ

11.2. จากรายงานผลการดำเนินงานของโครงการและจากสรุปผลการดำเนินโครงการเป็นระยะ ๆ จนสิ้นสุดโครงการโดยใช้แบบรายงานผลจากงานวางแผนการศึกษาและงบประมาณ

ลงชื่อ.....ผู้เสนอโครงการ

(นายภาณุพันธ์ อยู่มณะ)

(หัวหน้างานพัสดุ)

ความเห็น	ลายมือชื่อ	วัน/เดือน/ปี
รองผู้อำนวยการฝ่ายที่รับผิดชอบ (.....)/...../.....
รองผู้อำนวยการฝ่ายแผนงานและความร่วมมือ (นายชัยพันธุ์ กชกันพยนต์)/...../.....
รองผู้อำนวยการฝ่ายบริหารทรัพยากร	ว่าที่ร้อยตรี..... (อนุวัฒน์ ทองสกุล)/...../.....
<p style="text-align: center;"> <input type="radio"/> อนุมัติ <input type="radio"/> ไม่อนุมัติ </p> <p style="text-align: center;"> (นายสุพชัย อัมภา) ผู้อำนวยการวิทยาลัยเกษตรและเทคโนโลยีพังงา </p>		

9. งบประมาณ/ทรัพยากร และแหล่งที่มา การดำเนินโครงการ

แหล่งงบประมาณ ปวช. ปวส. อุดหนุน บกศ. อื่น ๆ

- ค่าใช้สอย120,000..... บาท

รวมงบประมาณ120,000..... บาท

แบบสรุปรายละเอียดค่าใช้จ่ายในการดำเนินโครงการ

รายการ	จำนวนที่ต้องการ	ราคา/หน่วย	จำนวนเงิน	หมายเหตุ
ค่าใช้สอย				
1. ค่าจ้างซ่อมคอมพิวเตอร์	10 ครั้ง			
2. ค่าจ้างซ่อมปริ้นเตอร์	10 ครั้ง			
3. ค่าจ้างซ่อมเครื่องปรับอากาศ	10 ครั้ง			
4. ค่าจ้างซ่อมเครื่องโทรสาร	10 ครั้ง			
5. ค่าจ้างซ่อมเครื่องเสียง	10 ครั้ง			
6. ค่าจ้างซ่อมเครื่องโปรเจกเตอร์	10 ครั้ง			
7. ค่าจ้างซ่อมเครื่องตัดหญ้า	10 ครั้ง			
8. ค่าจ้างซ่อมเครื่องโรเนียว	10 ครั้ง			
9. ค่าจ้างซ่อมเครื่องถ่ายเอกสาร	10 ครั้ง			
รวมงบประมาณ			120,000 บาท	

* ถ้าวัดจ่ายจริงทุกรายการ*

10. ผลที่คาดว่าจะได้รับ

10.1. สามารถซ่อมแซมครุภัณฑ์ทรัพย์สินของวิทยาลัยฯ ที่ชำรุดให้สามารถใช้งานได้ตามปกติ

10.2. ครุภัณฑ์ทรัพย์สินของวิทยาลัยฯ ใช้งานได้ปกติ

11. การติดตามและการประเมินผลโครงการ

11.1. จากผลงานที่ได้จัดทำแล้วเสร็จ

11.2. จากรายงานผลการดำเนินงานของโครงการและจากสรุปผลการดำเนินโครงการเป็นระยะ ๆ จนสิ้นสุดโครงการโดยใช้แบบรายงานผลจากงานวางแผนการศึกษาและงบประมาณ

ลงชื่อ.....ผู้เสนอโครงการ

(นายภาณุพันธ์ อยู่มะนะ)

(หัวหน้างานพัสดุ)

ความเห็น	ลายมือชื่อ	วัน/เดือน/ปี
รองผู้อำนวยการฝ่ายที่รับผิดชอบ (.....)/...../.....
รองผู้อำนวยการฝ่ายแผนงานและความร่วมมือ (นายชัยพันธุ์ กชกันพยนต์)/...../.....
รองผู้อำนวยการฝ่ายบริหารทรัพยากร	ว่าที่ร้อยตรี..... (อนุวัฒน์ ทองสกุล)/...../.....
<input type="radio"/> อนุมัติ <input type="radio"/> ไม่อนุมัติ		
(นายสุพชัย อัมภา) ผู้อำนวยการวิทยาลัยเกษตรและเทคโนโลยีพังงา		

9. งบประมาณ/ทรัพยากร และแหล่งที่มา การดำเนินโครงการ

แหล่งงบประมาณ ปวช. ปวส. อุดหนุน บกศ. อื่น ๆ

- ค่าวัสดุ50,000.....บาท

- ค่าใช้สอย50,000.....บาท

รวมงบประมาณ100,000.....บาท

แบบสรุปรายละเอียดค่าใช้จ่ายในการดำเนินโครงการ

รายการ	จำนวนที่ต้องการ	ราคา/หน่วย	จำนวนเงิน	หมายเหตุ
ค่าวัสดุ				
1. ตะปู 3 นิ้ว	1 ลัง			
2. ตะปู 2 ½ นิ้ว	1 ลัง			
3.ท่อ PVC ½"	100 เส้น			
4.ข้อต่อ PVC ½"	50 อัน			
5.ข้องอ 90° ½"	50 อัน			
6.คลีป PVC ½"	50 อัน			
7.กาวทาท่อ 100 กรัม	10 กระป๋อง			
8.ข้องอเกลียวใน PVC ½"	25 อัน			
9.ข้อต่อเกลียวใน PVC ½"	25 อัน			
10.ข้อต่อเกลียวใน 1 ¼"	25 อัน			
11.สามทาง ½"	25 อัน			
12.สะดืออ่าง	25 อัน			
13.หลอดไฟ 20 w	1 กล่อง			
14.ชุดขาหลอดไฟ 20 w	1 กล่อง			
15.ชุดขาหลอดไฟ 40 w	1 กล่อง			
16.สตาร์ทเตอร์	3 กล่อง			
17.สายไฟ 2 * 1.5 VAF	1 ม้วน			
18.สายไฟ 2 * 2.5 VAF	1 ม้วน			
19.โคมไฟถนนหลอดยาว 1 * 36 w	5 โคม			
20.โคมไฟถนนหลอดยาว 2 * 36 w	5 โคม			
21.สวิทซ์ไฟพานาโซนิค	2 กล่อง			
22.เบรคเกอร์	5 ตัว			
23.สายไฟ NYY (2 * 2.5)	30 เมตร			
24.เหล็กรางลูกล้อ 4 ช่อง	10 ชุด			

รายการ	จำนวนที่ต้องการ	ราคา/หน่วย	จำนวนเงิน	หมายเหตุ
25.ลวดอลูมิเนียม	80 เมตร			
26.ตู้สะพานไฟ 6 * 12	5 ตู้			
27.แผงรองตู้ไฟฟ้า 8 * 23"	5 แผง			
28.ปลั๊กคลอย	10 อัน			
29.หน้ากาก	10 อัน			
30.หลอดตะเกียบ 9 - 13 w	5 หลอด			
31.หลอดตะเกียบ 25 w	5 หลอด			
32.แป้นยึดขาหลอดตะเกียบ	20 อัน			
33.โคมไฟกลม	3 ชุด			
34.หลอดสปอทไลท์	5 หลอด			
35.หลอดแสงจันทร์ชนิดใส	3 หลอด			
36.น็อตยึดเสาไฟฟ้าเสา 8 m	40 ตัว			
			50,000	
ค่าใช้จ่าย				
- ค่าจ้างซ่อมแซมอาคารต่างๆ			50,000	
รวมงบประมาณ			100,000 บาท	

* ถัดเฉลี่ยจ่ายจริงทุกรายการ*

10. ผลที่คาดว่าจะได้รับ

- 10.1. สามารถซ่อมแซมอาคารประกอบและบ้านพักของวิทยาลัยฯ ที่ชำรุดให้สามารถใช้งานได้ตามปกติ
 10.2. อาคารประกอบและบ้านพักของวิทยาลัยฯ ที่ชำรุดสามารถใช้งานได้ตามปกติ

11. การติดตาม และการประเมินผลโครงการ

- 11.1. จากผลงานที่ได้จัดทำแล้วเสร็จ
 11.2. จากรายงานผลการดำเนินงานของโครงการและจากสรุปผลการดำเนินโครงการเป็นระยะ ๆ จนสิ้นสุดโครงการโดยใช้แบบรายงานผลจากงานวางแผนการศึกษาและงบประมาณ

ลงชื่อ.....ผู้เสนอโครงการ

(นายภาณุพันธ์ อยู่মনะ)

(หัวหน้างานอาคารสถานที่)

ความเห็น	ลายมือชื่อ	วัน/เดือน/ปี
รองผู้อำนวยการฝ่ายที่รับผิดชอบ		
...../...../.....
.....	(.....)	

รองผู้อำนวยการฝ่ายแผนงานและความร่วมมือ (นายชัยพันธุ์ กชกันพยนต์)/...../.....
รองผู้อำนวยการฝ่ายบริหารทรัพยากร	ว่าที่ร้อยตรี..... (อนุวัฒน์ ทองสกุล)/...../.....
<p style="text-align: center;"> <input type="radio"/> อนุมัติ <input type="radio"/> ไม่อนุมัติ </p> <p style="text-align: center;"> (นายสุพชัย อัมภา) ผู้อำนวยการวิทยาลัยเกษตรและเทคโนโลยีพังงา </p>		

โครงการงานเก็บขยะภายในวิทยาลัยฯ

1. ชื่อผู้รับผิดชอบ นายภานุพันธ์ อยู่มนะ/งานอาคารสถานที่/ฝ่ายบริหารทรัพยากร.....

2. ลักษณะโครงการ โครงการตาม พ.ร.บ. งบประมาณ
 โครงการตามภาระงานประจำ
 โครงการพิเศษ (ไม่ใช้งบประมาณ สอศ.)

3. ความสอดคล้อง/เชื่อมโยง/ภายใต้ ยุทธศาสตร์ นโยบาย จุดเน้น และมาตรการ

3.1. นโยบายการบริหาร สอศ. มิติที่3.....

3.2. แผนพัฒนาคุณภาพสถานศึกษา ยุทธศาสตร์ที่6.....

3.3. มาตรฐานการอาชีวศึกษาที่3..... ตัวบ่งชี้3.8.....

4. สภาพปัจจุบัน/หลักการและเหตุผล

ด้วยวิทยาลัยฯ ได้ดำเนินการจ้างเก็บขยะ ภายในวิทยาลัยฯเป็นรายเดือน กับทางองค์การบริหารส่วนตำบลกระโสม เพื่อแก้ปัญหาที่ทิ้งขยะ และเป็นการรักษาความสะอาดภายในวิทยาลัย

5. วัตถุประสงค์

5.1. เพื่อเป็นการรักษาความสะอาดภายในวิทยาลัยฯ

5.2. เพื่อแก้ปัญหาที่ทิ้งขยะภายในวิทยาลัย

6. เป้าหมาย

6.1. เชิงคุณภาพ

6.1.1. ภายในวิทยาลัยฯ มีความสะอาดปราศจากขยะกลาดเกลื่อน

6.2. เชิงปริมาณ

6.2.1. สามารถจัดเก็บขยะจากถังเก็บภายในวิทยาลัยฯ 2 วัน ต่อ 1 ครั้ง

7. สถานที่ดำเนินการ วิทยาลัยเกษตรและเทคโนโลยีพังงา

8. กิจกรรมและหรือขั้นตอนดำเนินการ/ระยะเวลา 1 ตุลาคม 2563 ถึงวันที่ 30 กันยายน 2564

ที่	กิจกรรม	ช่วงระยะเวลาดำเนินงาน											
		พ.ศ. 2563			พ.ศ. 2564								
		ต.ค.63	พ.ย. 63	ธ.ค. 63	ม.ค. 64	ก.พ. 64	มี.ค. 64	เม.ย.64	พ.ค. 64	มิ.ย. 64	ก.ค. 64	ส.ค. 64	ก.ย. 64
1	เสนอโครงการ	←→											
2	ดำเนินการโครงการ	←										→	
3	สรุปโครงการ											←→	→

9. งบประมาณ/ทรัพยากร และแหล่งที่มา การดำเนินโครงการ

แหล่งงบประมาณ ปวช. ปวส. อุดหนุน บกศ. อื่น ๆ

- ค่าใช้สอย12,000..... บาท

รวมงบประมาณ12,000..... บาท

แบบสรุปรายละเอียดค่าใช้จ่ายในการดำเนินโครงการ

รายการ	จำนวนที่ต้องการ	ราคา/หน่วย	จำนวนเงิน	หมายเหตุ
ค่าใช้จ่าย				
- ค่าจ้างเหมาเก็บขยะ	12 เดือน	1,000	12,000	
รวมงบประมาณ			12,000 บาท	

* ถัวเฉลี่ยจ่ายจริงทุกรายการ*

10. ผลที่คาดว่าจะได้รับ

- 10.1. จัดเก็บขยะจากถังเก็บภายในวิทยาลัยฯ 7 วัน ต่อ 1 ครั้ง
- 10.2. ภายในวิทยาลัยฯ มีความสะอาดปราศจากขยะกลาดเกลื่อน

11. การติดตาม และการประเมินผลโครงการ

- 11.1. จากผลงานที่ได้จัดทำแล้วเสร็จ
- 11.2. จากรายงานผลการดำเนินงานของโครงการและจากสรุปผลการดำเนินโครงการเป็นระยะ ๆ จนสิ้นสุดโครงการโดยใช้แบบรายงานผลจากงานวางแผนการศึกษาและงบประมาณ

ลงชื่อ.....ผู้เสนอโครงการ

(นายภาณุพันธ์ อยู่มะนะ)

(หัวหน้างานอาคารสถานที่)

ความเห็น	ลายมือชื่อ	วัน/เดือน/ปี
รองผู้อำนวยการฝ่ายที่รับผิดชอบ (.....)/...../.....
รองผู้อำนวยการฝ่ายแผนงานและความร่วมมือ (นายชัยพันธ์ กชกันพยนต์)/...../.....
รองผู้อำนวยการฝ่ายบริหารทรัพยากร	ว่าที่ร้อยตรี..... (อนุวัฒน์ ทองสกุล)/...../.....
<input type="radio"/> อนุมัติ <input type="radio"/> ไม่อนุมัติ		
(นายสุพชัย อัมภา) ผู้อำนวยการวิทยาลัยเกษตรและเทคโนโลยีพังงา		

โครงการทำความสะอาดเครื่องนอนครูเวร

1. ชื่อผู้รับผิดชอบ นายภาณุพันธ์ อยู่มนะ/งานอาคารสถานที่/ฝ่ายบริหารทรัพยากร.....

2. ลักษณะโครงการ โครงการตาม พ.ร.บ. งบประมาณ
 โครงการตามภาระงานประจำ
 โครงการพิเศษ (ไม่ใช้งบประมาณ สอศ.)

3. ความสอดคล้อง/เชื่อมโยง/ภายใต้ ยุทธศาสตร์ นโยบาย จุดเน้น และมาตรการ

3.1. นโยบายการบริหาร สอศ. มิติที่3.....

3.2. แผนพัฒนาคุณภาพสถานศึกษา ยุทธศาสตร์ที่3.....

3.3. มาตรฐานการอาชีวศึกษาที่3..... ตัวบ่งชี้3.8.....

4. สภาพปัจจุบัน/หลักการและเหตุผล

เวรรักษาการประจำกลางคืนจะมาปฏิบัติหน้าที่ที่ห้องพักรู ซึ่งห้องดังกล่าวมีอุปกรณ์เครื่องนอนที่จะต้องให้สะอาดอยู่ตลอดเวลา

5. วัตถุประสงค์

5.1 เพื่อทำความสะอาดเครื่องนอนห้องพักรูเวร

6. เป้าหมาย

6.1. เชิงคุณภาพ

6.1.1. เครื่องนอนห้องพักรูเวรมีความสะอาด

6.2. เชิงปริมาณ

6.2.1. ทำความสะอาดผ้าห่ม ผ้าปูที่นอน ปลอกหมอน จำนวน 2 ชุด/เดือน/6 ครั้ง

7. สถานที่ดำเนินการ วิทยาลัยเกษตรและเทคโนโลยีพังงา

8. กิจกรรมและหรือขั้นตอนดำเนินการ/ระยะเวลา 1 ตุลาคม 2563 ถึงวันที่ 30 กันยายน 2564

ที่	กิจกรรม	ช่วงระยะเวลาดำเนินงาน											
		พ.ศ. 2563			พ.ศ. 2564								
		ต.ค.63	พ.ย. 63	ธ.ค. 63	ม.ค. 64	ก.พ. 64	มี.ค. 64	เม.ย.64	พ.ค. 64	มิ.ย. 64	ก.ค. 64	ส.ค. 64	ก.ย. 64
1	เสนอโครงการ	←→											
2	ดำเนินการโครงการ	←											→
3	สรุปโครงการ											←→	→

9. งบประมาณ/ทรัพยากร และแหล่งที่มา การดำเนินโครงการ

แหล่งงบประมาณ ปวช. ปวส. อุดหนุน บกศ. อื่น ๆ

- ค่าใช้สอย2,640..... บาท

รวมงบประมาณ2,640..... บาท

แบบสรุปรายละเอียดค่าใช้จ่ายในการดำเนินโครงการ

รายการ	จำนวนที่ต้องการ	ราคา/หน่วย	จำนวนเงิน	หมายเหตุ
ค่าใช้จ่าย				
- ค่าจ้างซักผ้าห่ม ผ้าปูที่นอน ปลอกหมอนจำนวน 2 ชุด/เดือน/6 ครั้ง	12 เดือน	220	2,640	
รวมงบประมาณ			2,640 บาท	

* ถ้าวัดจ่ายจริงทุกรายการ*

10. ผลที่คาดว่าจะได้รับ

10.1. ทำความสะอาดผ้าห่ม ผ้าปูที่นอน ปลอกหมอน จำนวน 2 ชุด/เดือน/6 ครั้ง

10.2. เครื่องนอนห้องครูเวรสะอาด ตลอด 1 ปี งบประมาณ

11. การติดตาม และการประเมินผลโครงการ

11.1. จากผลงานที่ได้จัดทำแล้วเสร็จ

11.2. จากรายงานผลการดำเนินงานของโครงการและจากสรุปผลการดำเนินโครงการเป็นระยะ ๆ จนสิ้นสุดโครงการโดยใช้แบบรายงานผลจากงานวางแผนการศึกษาและงบประมาณ

ลงชื่อ.....ผู้เสนอโครงการ

(นายภาณุพันธ์ อยู่มะนะ)

(หัวหน้างานอาคารสถานที่)

ความเห็น	ลายมือชื่อ	วัน/เดือน/ปี
รองผู้อำนวยการฝ่ายที่รับผิดชอบ (.....) (.....)/...../.....
รองผู้อำนวยการฝ่ายแผนงานและความร่วมมือ (นายชัยพันธ์ กชกันพยนต์)/...../.....
รองผู้อำนวยการฝ่ายบริหารทรัพยากร	ว่าที่ร้อยตรี..... (อนุวัฒน์ ทองสกุล)/...../.....

 อนุมัติ ไม่อนุมัติ

(นายสุพชัย อัมภา)

ผู้อำนวยการวิทยาลัยเกษตรและเทคโนโลยีพังงา

โครงการตัดแต่งกิ่งต้นไม้ใหญ่บริเวณอาคารสำนักงาน

1. ชื่อผู้รับผิดชอบ นายภานุพันธ์ อยู่มะนะ/งานอาคารสถานที่/ฝ่ายบริหารทรัพยากร.....
2. ลักษณะโครงการ โครงการตาม พ.ร.บ. งบประมาณ
 โครงการตามภาระงานประจำ
 โครงการพิเศษ (ไม่ใช้งบประมาณ สอศ.)
3. ความสอดคล้อง/เชื่อมโยง/ภายใต้ ยุทธศาสตร์ นโยบาย จุดเน้น และมาตรการ
 - 3.1. นโยบายการบริหาร สอศ. มิติที่ 3
 - 3.2. แผนพัฒนาคุณภาพสถานศึกษา ยุทธศาสตร์ที่ 6
 - 3.3. มาตรฐานการอาชีวศึกษาที่ 3 ตัวบ่งชี้ 3.8
4. สภาพปัจจุบัน/หลักการและเหตุผล
 ด้วยงานอาคารสถานที่ มีหน้าที่ดูแลอาคาร สำนักงานทั้งหมดภายในวิทยาลัย ซึ่งในสภาพปัจจุบันต้นไม้มีการเจริญเติบโตจนกระทั่งพาดพิงกับตัวอาคาร สำนักงานเป็นจำนวนมาก จึงจะต้องมีการตัดแต่งกิ่งไม้ใหญ่อยู่เสมอเพื่อให้อาคาร สำนักงานใช้งานได้อย่างมีประสิทธิภาพ
5. วัตถุประสงค์
 - 5.1. เพื่อตัดแต่งกิ่งไม้ใหญ่บริเวณรอบอาคาร สำนักงานภายในวิทยาลัย
6. เป้าหมาย
 - 6.1. เชิงคุณภาพ
 - 6.1.1. เพื่อตัดแต่งกิ่งไม้ใหญ่บริเวณรอบอาคาร สำนักงานให้อยู่ในสภาพที่ดีพร้อมใช้งานได้
 - 6.2. เชิงปริมาณ
 - 6.2.1. สามารถตัดแต่งกิ่งไม้ใหญ่ภายในวิทยาลัย ได้อย่างมีประสิทธิภาพ
7. สถานที่ดำเนินการ วิทยาลัยเกษตรและเทคโนโลยีพังงา
8. กิจกรรมและหรือขั้นตอนดำเนินการ/ระยะเวลา 1 ตุลาคม 2563 ถึงวันที่ 30 กันยายน 2564

ที่	กิจกรรม	ช่วงระยะเวลาดำเนินงาน											
		พ.ศ. 2563			พ.ศ. 2564								
		ต.ค.63	พ.ย. 63	ธ.ค. 63	ม.ค. 64	ก.พ. 64	มี.ค. 64	เม.ย.64	พ.ค. 64	มี.ย. 64	ก.ค. 64	ส.ค. 64	ก.ย. 64
1	เสนอโครงการ	←→											
2	ดำเนินการโครงการ	←											→
3	สรุปโครงการ											←→	→

9. งบประมาณ/ทรัพยากร และแหล่งที่มา การดำเนินโครงการ

แหล่งงบประมาณ ปวช. ปวส. อุดหนุน บกศ. อื่น ๆ

- ค่าใช้สอย80,000..... บาท

รวมงบประมาณ80,000..... บาท

แบบสรุปรายละเอียดค่าใช้จ่ายในการดำเนินโครงการ

รายการ	จำนวนที่ต้องการ	ราคา/หน่วย	จำนวนเงิน	หมายเหตุ
ค่าใช้จ่าย				
- ค่าจ้างตัดแต่งกิ่งไม้ใหญ่บริเวณรอบอาคาร สำนักงาน				
รวมงบประมาณ			80,000 บาท	

ตัวเลขจ่ายจริงทุกรายการ

10. ผลที่คาดว่าจะได้รับ

10.1. อาคาร สำนักงานมีความปลอดภัยพร้อมใช้งานได้อย่างมีประสิทธิภาพ

11. การติดตาม และการประเมินผลโครงการ

11.1. รายงานผลจากการดำเนินโครงการ

ลงชื่อ.....ผู้เสนอโครงการ

(นายภาณุพันธ์ อยู่มะนะ)

(หัวหน้างานอาคารสถานที่)

ความเห็น	ลายมือชื่อ	วัน/เดือน/ปี
รองผู้อำนวยการฝ่ายที่รับผิดชอบ (.....) (.....)/...../.....
รองผู้อำนวยการฝ่ายแผนงานและความร่วมมือ (นายชัยพันธุ์ กชกันพยนต์)/...../.....
รองผู้อำนวยการฝ่ายบริหารทรัพยากร (อนุวัฒน์ ทองสกุล)/...../.....
<p style="text-align: center;"> <input type="radio"/> อนุมัติ <input type="radio"/> ไม่อนุมัติ </p> <p style="text-align: center;">(นายสุพชัย อัมภา)</p> <p style="text-align: center;">ผู้อำนวยการวิทยาลัยเกษตรและเทคโนโลยีพังงา</p>		

โครงการบำรุงรักษาระบบไฟฟ้า

1. ชื่อผู้รับผิดชอบ นายภาณุพันธ์ อยู่เมษนะ/งานอาคารสถานที่/ฝ่ายบริหารทรัพยากร.....

2. ลักษณะโครงการ โครงการตาม พ.ร.บ. งบประมาณ
 โครงการตามภาระงานประจำ
 โครงการพิเศษ (ไม่ใช้งบประมาณ สอศ.)

3. ความสอดคล้อง/เชื่อมโยง/ภายใต้ ยุทธศาสตร์ นโยบาย จุดเน้น และมาตรการ

3.1. นโยบายการบริหาร สอศ. มิติที่ 3.....

3.2. แผนพัฒนาคุณภาพสถานศึกษา ยุทธศาสตร์ที่ 6.....

3.3. มาตรฐานการอาชีวศึกษาที่ 3..... ตัวบ่งชี้ 3.8.....

4. สภาพปัจจุบัน/หลักการและเหตุผล

ด้วยงานอาคารสถานที่ มีหน้าที่ดูแลบำรุงรักษาระบบไฟฟ้าทั้งหมดภายในวิทยาลัย ซึ่งระบบไฟฟ้าต่าง ๆ จะต้องมีการบำรุงรักษาอย่างต่อเนื่อง เพื่อให้ระบบไฟฟ้าสามารถใช้งานได้มีประสิทธิภาพ

5. วัตถุประสงค์

5.1. เพื่อบำรุงรักษาระบบไฟฟ้าภายในวิทยาลัย

6. เป้าหมาย

6.1. เชิงคุณภาพ

6.1.1. เพื่อบำรุงรักษาระบบไฟฟ้าภายในวิทยาลัยให้อยู่ในสภาพพร้อมใช้งาน

6.2. เชิงปริมาณ

6.2.1. สามารถบำรุงรักษาระบบไฟฟ้าภายในวิทยาลัย ได้อย่างมีประสิทธิภาพ

7. สถานที่ดำเนินการ วิทยาลัยเกษตรและเทคโนโลยีพังงา

8. กิจกรรมและหรือขั้นตอนดำเนินการ/ระยะเวลา 1 ตุลาคม 2563 ถึงวันที่ 30 กันยายน 2564

ที่	กิจกรรม	ช่วงระยะเวลาดำเนินงาน											
		พ.ศ. 2563			พ.ศ. 2564								
		ต.ค.63	พ.ย. 63	ธ.ค. 63	ม.ค. 64	ก.พ. 64	มี.ค. 64	เม.ย.64	พ.ค. 64	มิ.ย. 64	ก.ค. 64	ส.ค. 64	ก.ย. 64
1	เสนอโครงการ	←→											
2	ดำเนินการโครงการ	←											→
3	สรุปโครงการ											←→	→

9. งบประมาณ/ทรัพยากร และแหล่งที่มา การดำเนินโครงการ

แหล่งงบประมาณ ปวช. ปวส. อุดหนุน บกศ. อื่น ๆ

- ค่าใช้สอย30,000..... บาท

รวมงบประมาณ30,000..... บาท

แบบสรุปรายละเอียดค่าใช้จ่ายในการดำเนินโครงการ

รายการ	จำนวนที่ต้องการ	ราคา/หน่วย	จำนวนเงิน	หมายเหตุ
ค่าใช้จ่าย				
- ค่าจ้างบำรุงรักษาระบบไฟฟ้า			25,000	
- ค่าบริการไฟฟ้าขัดข้อง			5,000	
รวมงบประมาณ			30,000 บาท	

ตัวเลขจ่ายจริงทุกรายการ

10. ผลที่คาดว่าจะได้รับ

10.1. ระบบไฟฟ้าภายในวิทยาลัย ได้ใช้งานอย่างมีประสิทธิภาพ

11. การติดตาม และการประเมินผลโครงการ

11.1. รายงานผลจากการดำเนินโครงการ

ลงชื่อ.....ผู้เสนอโครงการ

(นายภาณุพันธ์ อยู่มะนะ)

(หัวหน้างานอาคารสถานที่)

ความเห็น	ลายมือชื่อ	วัน/เดือน/ปี
รองผู้อำนวยการฝ่ายที่รับผิดชอบ (.....)/...../.....
รองผู้อำนวยการฝ่ายแผนงานและความร่วมมือ (นายชัยพันธุ์ กชกันพยนต์)/...../.....
รองผู้อำนวยการฝ่ายบริหารทรัพยากร	ว่าที่ร้อยตรี..... (อนุวัฒน์ ทองสกุล)/...../.....
<input type="radio"/> อนุมัติ <input type="radio"/> ไม่อนุมัติ (นายสุพชัย อัมภา) ผู้อำนวยการวิทยาลัยเกษตรและเทคโนโลยีพังงา		

โครงการบำรุงรักษาระบบประปา

1. ชื่อผู้รับผิดชอบ นายภาณุพันธ์ อยู่มะนะ/งานอาคารสถานที่/ฝ่ายบริหารทรัพยากร.....

2. ลักษณะโครงการ โครงการตาม พ.ร.บ. งบประมาณ
 โครงการตามภาระงานประจำ
 โครงการพิเศษ (ไม่ใช้งบประมาณ สอศ.)

3. ความสอดคล้อง/เชื่อมโยง/ภายใต้ ยุทธศาสตร์ นโยบาย จุดเน้น และมาตรการ

3.1. นโยบายการบริหาร สอศ. มิตที่ 3.....

3.2. แผนพัฒนาคุณภาพสถานศึกษา ยุทธศาสตร์ที่ 6.....

3.3. มาตรฐานการอาชีวศึกษาที่ 3..... ตัวบ่งชี้ 3.8.....

4. สภาพปัจจุบัน/หลักการและเหตุผล

ด้วยงานอาคารสถานที่ มีหน้าที่ดูแลบำรุงรักษาระบบประปาทั้งหมดภายในวิทยาลัย ซึ่งระบบประปาต่างๆ จะต้องมีการบำรุงรักษาอยู่เสมอ เพื่อให้ระบบประปาสามารถใช้งานได้อย่างมีประสิทธิภาพ

5. วัตถุประสงค์

5.1. เพื่อบำรุงรักษาระบบประปาภายในวิทยาลัย

6. เป้าหมาย

6.1. เชิงคุณภาพ

6.1.1. เพื่อบำรุงรักษาระบบประปาภายในวิทยาลัย ให้อยู่ในสภาพที่ดีพร้อมใช้งาน

6.2. เชิงปริมาณ

6.2.1. สามารถบำรุงรักษาระบบประปาภายในวิทยาลัย ได้อย่างมีประสิทธิภาพ

7. สถานที่ดำเนินการ วิทยาลัยเกษตรและเทคโนโลยีพังงา

8. กิจกรรมและหรือขั้นตอนดำเนินการ/ระยะเวลา 1 ตุลาคม 2563 ถึงวันที่ 30 กันยายน 2564

ที่	กิจกรรม	ช่วงระยะเวลาดำเนินงาน											
		พ.ศ. 2563			พ.ศ. 2564								
		ต.ค. 63	พ.ย. 63	ธ.ค. 63	ม.ค. 64	ก.พ. 64	มี.ค. 64	เม.ย. 64	พ.ค. 64	มิ.ย. 64	ก.ค. 64	ส.ค. 64	ก.ย. 64
1	เสนอโครงการ	←→											
2	ดำเนินการโครงการ	←											→
3	สรุปโครงการ											←→	→

9. งบประมาณ/ทรัพยากร และแหล่งที่มา การดำเนินโครงการ

แหล่งงบประมาณ ปวช. ปวส. อุดหนุน บกศ. อื่น ๆ

- ค่าวัสดุ 6,000..... บาท

- ค่าใช้สอย 40,000..... บาท

รวมงบประมาณ 46,000..... บาท

แบบสรุปรายละเอียดค่าใช้จ่ายในการดำเนินโครงการ

รายการ	จำนวนที่ต้องการ	ราคา/หน่วย	จำนวนเงิน	หมายเหตุ
ค่าวัสดุ				
- ยีโบลท์ 4"	4 ตัว	1,500	6,000	
ค่าใช้สอย				
- ค่าจ้างล้างระบบถังกรองตะกอน เปลี่ยนทรายกรองและอุปกรณ์	1 งาน	40,000	40,000	
รวมงบประมาณ			46,000 บาท	

ตัวเลขใช้จ่ายจริงทุกรายการ

10. ผลที่คาดว่าจะได้รับ

10.1. ระบบประปาภายในวิทยาลัย ได้ใช้งานอย่างมีประสิทธิภาพ

11. การติดตาม และการประเมินผลโครงการ

11.1. รายงานผลจากการดำเนินโครงการ

ลงชื่อ.....ผู้เสนอโครงการ

(นายภาณุพันธ์ อยู่มะนะ)

(หัวหน้างานอาคารสถานที่)

ความเห็น	ลายมือชื่อ	วัน/เดือน/ปี
รองผู้อำนวยการฝ่ายที่รับผิดชอบ (.....)	/...../.....
รองผู้อำนวยการฝ่ายแผนงานและความร่วมมือ (นายชัยพันธุ์ กชกันพันธ์)	/...../.....
รองผู้อำนวยการฝ่ายบริหารทรัพยากร ว่าที่ร้อยตรี..... (อนุวัฒน์ ทองสกุล)	/...../.....
<input type="radio"/> อนุมัติ <input type="radio"/> ไม่อนุมัติ (นายสุพชัย อัมภา) ผู้อำนวยการวิทยาลัยเกษตรและเทคโนโลยีพังงา		

9. งบประมาณ/ทรัพยากร และแหล่งที่มา การดำเนินโครงการ

แหล่งงบประมาณ ปวช. ปวส. อุดหนุน บกศ. อื่นๆ.....

-ค่าใช้จ่าย50,000..... บาท

รวมงบประมาณ50,000..... บาท

แบบสรุปรายละเอียดค่าใช้จ่ายในการดำเนินโครงการ

รายการ	จำนวนที่ ต้องการ	ราคา/หน่วย	จำนวนเงิน	หมายเหตุ
ค่าใช้จ่าย				
- ซ่อมแซมระบบไฟฟ้าภายในและนอกอาคาร				
- ซ่อมแซมห้องน้ำห้องส้วมภายในและนอกอาคาร				
- ซ่อมแซมระบบประปาทั้งภายในและภายนอกอาคาร				
- ซ่อมเปลี่ยนวาล์วควบคุมปิด/เปิดระบบน้ำ				
รวมงบประมาณ			50,000 บาท	

* ถัดเฉลี่ยจ่ายจริงทุกรายการ*

10. ผลที่คาดว่าจะได้รับ

10.1. นักเรียน ครู และบุคลากรทางการศึกษามีความพึงพอใจในระดับดีขึ้น

11. การติดตามและการประเมินผลโครงการ

11.1. รายงานสรุปผลโครงการ

ลงชื่อ.....ผู้เสนอโครงการ

(นายภาณุพันธ์ อยู่มะนะ)

(หัวหน้างานอาคารสถานที่)

ความเห็น	ลายมือชื่อ	วัน/เดือน/ปี
รองผู้อำนวยการฝ่ายที่รับผิดชอบ (.....) (.....)/...../.....
รองผู้อำนวยการฝ่ายแผนงานและความร่วมมือ (นายชัยพันธุ์ กชกันพยนต์)/...../.....

รองผู้อำนวยการฝ่ายบริหารทรัพยากร	ว่าที่ร้อยตรี..... (อนุวัฒน์ ทองสกุล)/...../.....
<p style="text-align: center;"> <input type="radio"/> อนุมัติ <input type="radio"/> ไม่อนุมัติ </p> <p style="text-align: center;"> (นายสุพชัย อัมภา) ผู้อำนวยการวิทยาลัยเกษตรและเทคโนโลยีพังงา </p>		

โครงการพัฒนาอาคารสถานที่และสภาพแวดล้อมของสถานศึกษา

1. ชื่อผู้รับผิดชอบ นายภานุพันธ์ อยู่มณะนะ/งานอาคารสถานที่/ฝ่ายบริหารทรัพยากร

2. ลักษณะโครงการ โครงการตาม พ.ร.บ. งบประมาณ
- โครงการตามภาระงานประจำ
- โครงการพิเศษ (ไม่ใช้งบประมาณ สอศ.)

3. ความสอดคล้อง/เชื่อมโยง/ภายใต้ ยุทธศาสตร์ นโยบาย จุดเน้น และมาตรการ

3.1. นโยบายการบริหาร สอศ. มิติที่

3.2. แผนพัฒนาคุณภาพสถานศึกษา ยุทธศาสตร์ที่

3.3. มาตรฐานการอาชีวศึกษาที่5..... ตัวบ่งชี้5.1.....

4. สภาพปัจจุบัน/หลักการและเหตุผล

อาคารสถานที่ บรรยากาศ และสิ่งแวดล้อมของสถานศึกษา เป็นองค์ประกอบที่สำคัญต่อการเรียนรู้ของผู้เรียน และเป็นปัจจัยสำคัญในการส่งเสริมการสอนของครู โรงเรียนจึงจำเป็นต้องมีการจัดสร้างอาคารและจัดสภาพแวดล้อม บริหารจัดการให้เกิดประโยชน์สูงสุดต่อผู้เรียน ต้องทำการวางแผนอาคารสถานที่และสิ่งแวดล้อมให้สอดคล้องกับหลักสูตร กิจกรรมการเรียนการสอน และกิจกรรมเสริมหลักสูตรต่าง ๆ ต้องจัดหาและพัฒนาอาคารสถานที่เพื่อให้เพียงพอกับความต้องการ และพัฒนาสิ่งที่มีอยู่ให้ปลอดภัย ใช้งานได้อย่างเหมาะสม กับแผนงานโครงการและกิจกรรมของโรงเรียน และผู้รับบริการมีความพึงพอใจด้วย

5. วัตถุประสงค์

5.1. เพื่อพัฒนาอาคารสถานที่ สภาพแวดล้อมในสถานศึกษาให้น่าดู น่าอยู่ น่าเรียน

6. เป้าหมายและตัวชี้วัดสำเร็จ

6.1. เชิงปริมาณ

6.1.1. อาคารสถานที่ ห้องเรียน ห้องปฏิบัติการ แหล่งการเรียนรู้ โรงฝึกงาน หรืองานฟาร์มและสิ่งอำนวยความสะดวกอยู่ในสภาพพร้อมใช้ในการจัดการเรียนการสอน การจัดกิจกรรม ของผู้เรียนและมีจำนวนเพียงพอ

6.1.2 สภาพแวดล้อม ภูมิทัศน์ ภายใน ห้องเรียนและนอก ห้องเรียนเอื้อต่อการจัดการเรียนรู้ การจัดกิจกรรมของผู้เรียน และมีความปลอดภัย

6.2. เชิงคุณภาพ

6.2.1. จัดสภาพแวดล้อม ภูมิทัศน์ อาคารสถานที่ ห้องเรียน ห้องปฏิบัติการ แหล่งการเรียนรู้ โรงฝึกงานหรืองานฟาร์มและสิ่งอำนวยความสะดวกที่เอื้อต่อการจัดการเรียนรู้

7. สถานที่ดำเนินการ วิทยาลัยเกษตรและเทคโนโลยีพังงา

8. กิจกรรมและหรือขั้นตอนดำเนินการ/ระยะเวลา 1 ตุลาคม 2563 ถึงวันที่ 30 กันยายน 2564

ที่	กิจกรรม	ช่วงระยะเวลาดำเนินงาน											
		พ.ศ. 2563			พ.ศ. 2564								
		ต.ค. 63	พ.ย. 63	ธ.ค. 63	ม.ค. 64	ก.พ. 64	มี.ค. 64	เม.ย. 64	พ.ค. 64	มิ.ย. 64	ก.ค. 64	ส.ค. 64	ก.ย. 64
1	สำรวจความต้องการ ความจำเป็นในการพัฒนา อาคารสถานที่ และสภาพแวดล้อมของสถานศึกษา	←	→										
2	จัดลำดับความสำคัญในการพัฒนา			←	→								
3	ดำเนินการพัฒนา						←	→					
4	สรุปรายงานผลการพัฒนา												←
5	อาชีวอาสา								←	→			

9. งบประมาณ/ทรัพยากร และแหล่งที่มา การดำเนินโครงการ

แหล่งงบประมาณ ปวช. ปวส. อุดหนุน บกศ. อื่นๆ.....

-ค่าใช้สอย150,000..... บาท

-ค่าวัสดุ50,000..... บาท

รวมงบประมาณ200,000..... บาท

แบบสรุปรายละเอียดค่าใช้จ่ายในการดำเนินโครงการ

รายการ	จำนวนที่ต้องการ	ราคา/หน่วย	จำนวนเงิน	หมายเหตุ
ค่าใช้สอย				
- ค่าจ้างซ่อมแซมอาคารสถานที่ภายในวิทยาลัย			150,000	
ค่าวัสดุ			50,000	
รวมงบประมาณ			200,000 บาท	

* ถัวเฉลี่ยจ่ายจริงทุกรายการ*

10. ผลที่คาดว่าจะได้รับ

10.1. อาคารสถานที่ ห้องเรียน ห้องปฏิบัติการ แหล่งการเรียนรู้ โรงฝึกงาน หรืองานฟาร์มและสิ่งอำนวยความสะดวกอยู่ในสภาพพร้อมใช้ในการจัดการเรียนการสอน การจัดกิจกรรม ของผู้เรียนและมีจำนวนเพียงพอ

10.2. สภาพแวดล้อม ภูมิทัศน์ ภายใน ห้องเรียนและนอก ห้องเรียนเอื้อต่อการจัดการเรียนรู้ การจัดกิจกรรมของผู้เรียน และมีความปลอดภัย

11. การติดตามและการประเมินผลโครงการ

11.1. รายงานสรุปผลโครงการ

ลงชื่อ.....ผู้เสนอโครงการ

(นายภาณุพันธ์ อยู่มะนะ)

(หัวหน้างานอาคารสถานที่)

ความเห็น	ลายมือชื่อ	วัน/เดือน/ปี
รองผู้อำนวยการฝ่ายที่รับผิดชอบ (.....)/...../.....
รองผู้อำนวยการฝ่ายแผนงานและความร่วมมือ (นายชัยพันธุ์ กชกันพยนต์)/...../.....
รองผู้อำนวยการฝ่ายบริหารทรัพยากร	ว่าที่ร้อยตรี..... (อนุวัฒน์ ทองสกุล)/...../.....
<input type="radio"/> อนุมัติ <input type="radio"/> ไม่อนุมัติ		
(นายสุพชัย อัมภา) ผู้อำนวยการวิทยาลัยเกษตรและเทคโนโลยีพังงา		

โครงการจ้างเหมาบริการรักษาความปลอดภัย
ประจำปีงบประมาณ 2564 โดยวิธีเฉพาะเจาะจง

1. ชื่อผู้รับผิดชอบนายภานุพันธ์ อยู่มนะ/งานอาคารสถานที่/ฝ่ายบริหารทรัพยากร
2. ลักษณะโครงการ โครงการตาม พ.ร.บ. งบประมาณ
- โครงการตามภาระงานประจำ
- โครงการพิเศษ (ไม่ใช้งบประมาณ สอศ.)

3. ความสอดคล้อง/เชื่อมโยง/ภายใต้ ยุทธศาสตร์ นโยบาย จุดเน้น และมาตรการ

- 3.1. นโยบายการบริหาร สอศ. มิติที่
- 3.2. แผนพัฒนาคุณภาพสถานศึกษา ยุทธศาสตร์ที่
- 3.3. มาตรฐานการอาชีวศึกษาที่5..... ตัวบ่งชี้5.1.....

4. สภาพปัจจุบัน/หลักการและเหตุผล

ด้วยผู้อำนวยการ และคณะกรรมการบริหารสถานศึกษาวิทยาลัยเกษตรและเทคโนโลยีพังงา มีความห่วงใยในสวัสดิภาพของนักเรียน นักศึกษา ข้าราชการครู และบุคลากรทางการศึกษา ซึ่งความปลอดภัยเป็นสิทธิขั้นพื้นฐานของมนุษย์ นักเรียนทุกคนมีสิทธิที่จะได้รับการคุ้มครองและดูแลประกอบกับปัจจุบันทรัพย์สินของวิทยาลัยเกษตรและเทคโนโลยีพังงาบางประเภทสูญหายเนื่องจากถูกโจรกรรม มีสาเหตุจากความไม่มีสิทธิภาพเท่าที่ควรของระบบความปลอดภัยที่มีอยู่ในปัจจุบัน ปริมาณพื้นที่ พื้นที่เสี่ยงของวิทยาลัย ปัญหาทางด้านเศรษฐกิจชะลอตัว สภาพปัญหาเสพติด และอื่นๆ จากเหตุผลดังกล่าวผู้อำนวยการ และคณะกรรมการบริหารสถานศึกษาวิทยาลัยเกษตรและเทคโนโลยีพังงา จึงได้ประชุมและมีมติให้ดำเนินโครงการนี้ขึ้น

5. วัตถุประสงค์

- 5.1. เพื่อดูแลทรัพย์สินให้แก่วิทยาลัยเกษตรและเทคโนโลยีพังงา
- 5.2. เพื่อป้องกันและดูแลความปลอดภัยให้นักเรียน นักศึกษา คณะครูและบุคลากรทางการศึกษา
- 5.3. สร้างความมั่นใจในความปลอดภัยและสวัสดิภาพ ให้แก่ นักเรียน นักศึกษา คณะครูและบุคลากรทางการศึกษา

6. เป้าหมายและตัวชี้วัดสำเร็จ

6.1. เชิงปริมาณ

6.1.1. จ้างเหมาบริการรักษาความปลอดภัยประจำปีงบประมาณ 2564 โดยวิธีเฉพาะเจาะจง ระหว่างเดือน ตุลาคม - กันยายน 2564 รวมระยะเวลาจ้าง 12 เดือน

6.2. เชิงคุณภาพ

6.2.1. สร้างความมั่นใจในความปลอดภัยและสวัสดิภาพ ให้แก่นักเรียน นักศึกษา คณะครูและบุคลากรทางการศึกษา

7. สถานที่ดำเนินการ วิทยาลัยเกษตรและเทคโนโลยีพังงา

8. กิจกรรมและหรือขั้นตอนดำเนินการ/ระยะเวลา 1 ตุลาคม 2563 ถึงวันที่ 30 กันยายน 2564

ที่	กิจกรรม	ช่วงระยะเวลาดำเนินงาน											
		พ.ศ. 2563			พ.ศ. 2564								
		ต.ค. 63	พ.ย. 63	ธ.ค. 63	ม.ค. 64	ก.พ. 64	มี.ค. 64	เม.ย. 64	พ.ค. 64	มิ.ย. 64	ก.ค. 64	ส.ค. 64	ก.ย. 64
1	ประชุมคณะกรรมการ บริหารสถานศึกษา				↔								
2	จัดทำโครงการ					↔							
3	ดำเนินโครงการ							←					→
4	สรุปรายงานผลการ พัฒนา												↔

9. งบประมาณ/ทรัพยากร และแหล่งที่มา การดำเนินโครงการ

แหล่งงบประมาณ ปวช. ปวส. อุดหนุน บกศ. อื่นๆ.....

-ค่าใช้จ่าย384,000..... บาท

รวมงบประมาณ384,000..... บาท

แบบสรุปรายละเอียดค่าใช้จ่ายในการดำเนินโครงการ

รายการ	จำนวนที่ต้องการ	ราคา/หน่วย	จำนวนเงิน	หมายเหตุ
ค่าจ้างเหมาบริการรักษาความปลอดภัย ประจำปี งบประมาณ 2564 โดยวิธีเจาะจง ระหว่างเดือน ตุลาคม 2563 -กันยายน 2564 (12 เดือน)	2 คน	16,000	384,000	เจ้าหน้าที่รักษา ความปลอดภัย 2 คน ผลัดละ 1 คน ผลัดที่ 1 03.00- 18.00 น. และ ผลัดที่ 2 18.00- 06.00 น.
รวมงบประมาณ			384,000 บาท	

* ถัวเฉลี่ยจ่ายจริงทุกรายการ*

10. ผลที่คาดว่าจะได้รับ

- 10.1. นักเรียน นักศึกษา คณะครู และบุคลากรทางการศึกษามีความปลอดภัย
- 10.2. ทรัพย์สินของวิทยาลัยเกษตรและเทคโนโลยีพังงามีความปลอดภัยสูงขึ้น
- 10.3. สร้างขวัญและกำลังใจในสวัสดิภาพให้กับนักเรียน นักศึกษา คณะครูและบุคลากรทางการศึกษา

11. การติดตามและการประเมินผลโครงการ

- 11.1. จากการสำรวจความพึงพอใจของนักเรียน นักศึกษา คณะครูและบุคลากรทางการศึกษา
- 11.2. จากการตรวจเยี่ยมของผู้บริหาร
- 11.3. สรุปผลรายงานเสนอผู้อำนวยการ

ลงชื่อ.....ผู้เสนอโครงการ

(นายภาณุพันธ์ อยู่মনะ)

(หัวหน้างานอาคารสถานที่)

ความเห็น	ลายมือชื่อ	วัน/เดือน/ปี
รองผู้อำนวยการฝ่ายที่รับผิดชอบ (.....)/...../.....
รองผู้อำนวยการฝ่ายแผนงานและความร่วมมือ (นายชัยพันธุ์ กชกันพยนต์)/...../.....
รองผู้อำนวยการฝ่ายบริหารทรัพยากร	ว่าที่ร้อยตรี..... (อนุวัฒน์ ทองสกุล)/...../.....
<p><input type="radio"/> อนุมัติ <input type="radio"/> ไม่อนุมัติ</p> <p>(นายสุพชัย อัมภา)</p> <p>ผู้อำนวยการวิทยาลัยเกษตรและเทคโนโลยีพังงา</p>		

โครงการสร้างซุ้มประดิษฐานพระ

โดยความร่วมมือวิทยาลัยเกษตรและเทคโนโลยีพังงา กับ สมาคมศิษย์เก่า

1. ชื่อผู้รับผิดชอบ นายภาณุพันธ์ อยู่มณะ/งานอาคารสถานที่/ฝ่ายบริหารทรัพยากร
2. ลักษณะโครงการ
 - โครงการตาม พ.ร.บ. งบประมาณ
 - โครงการตามภาระงานประจำ
 - โครงการพิเศษ (ไม่ใช้งบประมาณ สอศ.)
3. ความสอดคล้อง/เชื่อมโยง/ภายใต้ ยุทธศาสตร์ นโยบาย จุดเน้น และมาตรการ
 - 3.1. นโยบายการบริหาร สอศ. มิติที่
 - 3.2. แผนพัฒนาคุณภาพสถานศึกษา ยุทธศาสตร์ที่
 - 3.3. มาตรฐานการอาชีวศึกษาที่ ตัวบ่งชี้
4. สภาพปัจจุบัน/หลักการและเหตุผล

วิทยาลัยเกษตรและเทคโนโลยีพังงาจัดตั้งเมื่อวันที่ 21 กุมภาพันธ์ 2520 นับจนถึงปัจจุบันก็ร่วม 43 ปี คณะครู บุคลากรทางการศึกษา และนักเรียน นักศึกษา ส่วนใหญ่นับถือ ศาสนาพุทธ แต่ที่ผ่านมายังไม่มีซุ้มประดิษฐานพระ ที่เด่นสง่าไว้ยึดเหนี่ยวจิตใจ ดำรงไว้ซึ่งศาสนาประจำชาติ สร้างสังคมคุณธรรม และวัฒนธรรมที่ดีงานที่สืบต่อกันมา ด้วยเหตุนี้ทางวิทยาลัยจึงเล็งเห็นถึงความสำคัญที่จะทำให้วิทยาลัยแห่งนี้ มีศูนย์รวมจิตใจทางพุทธศาสนา เป็นสิ่งกราบไหว้บูชา สืบสานวัฒนธรรมที่ดีงามให้กับนักเรียน นักศึกษา คณะครู บุคลากรทางการศึกษาและผู้มาใช้บริการ จึงจัดทำโครงการนี้ขึ้นมา
5. วัตถุประสงค์
 - 5.1. เพื่อสร้างซุ้มประดิษฐานพระ
 - 5.2. เป็นศูนย์รวมจิตใจทางพุทธศาสนา
6. เป้าหมายและตัวชี้วัดสำเร็จ
 - 6.1. เชิงปริมาณ
 - 6.1.1. สร้างซุ้มประดิษฐานพระ 1 หลัง
 - 6.2. เชิงคุณภาพ
 - 6.2.1. เป็นศูนย์รวมจิตใจทางพุทธศาสนา
7. สถานที่ดำเนินการ วิทยาลัยเกษตรและเทคโนโลยีพังงา

8. กิจกรรมและหรือขั้นตอนดำเนินการ/ระยะเวลา 1 ตุลาคม 2563 ถึงวันที่ 30 กันยายน 2564

ที่	กิจกรรม	ช่วงระยะเวลาดำเนินงาน												
		พ.ศ. 2563			พ.ศ. 2564									
		ต.ค. 63	พ.ย. 63	ธ.ค. 63	ม.ค. 64	ก.พ. 64	มี.ค. 64	เม.ย. 64	พ.ค. 64	มิ.ย. 64	ก.ค. 64	ส.ค. 64	ก.ย. 64	
1	สำรวจความต้องการ				←	→								
2	จัดลำดับความสำคัญ ในการพัฒนา						←	→						
3	ดำเนินการพัฒนา								←	→	→	→		
4	สรุปรายงานผลการ พัฒนา												←	→

9. งบประมาณ/ทรัพยากร และแหล่งที่มา การดำเนินโครงการ

แหล่งงบประมาณ ปวช. ปวส. อุดหนุน บกศ. อื่นๆ.....

-ค่าใช้จ่าย300,000..... บาท

รวมงบประมาณ300,000..... บาท

แบบสรุปรายละเอียดค่าใช้จ่ายในการดำเนินโครงการ

รายการ	จำนวนที่ต้องการ	ราคา/หน่วย	จำนวนเงิน	หมายเหตุ
ค่าก่อสร้างซุ้มประดิษฐานพระ	1 หลัง	300,000	300,000	
รวมงบประมาณ			300,000 บาท	

* ถัวเฉลี่ยจ่ายจริงทุกรายการ*

10. ผลที่คาดว่าจะได้รับ

- 10.1. ซุ้มประดิษฐานพระ 1 หลัง
- 10.2. เป็นศูนย์รวมจิตใจทางพุทธศาสนา

11. การติดตามและการประเมินผลโครงการ

- 11.1. รายงานสรุปผลโครงการ

ลงชื่อ.....ผู้เสนอโครงการ

(นายภาณุพันธ์ อยู่มะนะ)

(หัวหน้างานอาคารสถานที่)

ความเห็น	ลายมือชื่อ	วัน/เดือน/ปี
รองผู้อำนวยการฝ่ายที่รับผิดชอบ (.....)/...../.....
รองผู้อำนวยการฝ่ายแผนงานและความร่วมมือ (นายชัยพันธุ์ กชกันพันธ์)/...../.....
รองผู้อำนวยการฝ่ายบริหารทรัพยากร	ว่าที่ร้อยตรี..... (อนุวัฒน์ ทองสกุล)/...../.....
<p style="text-align: center;"> <input type="radio"/> อนุมัติ <input type="radio"/> ไม่อนุมัติ </p> <p style="text-align: center;"> (นายสุพชัย อัมภา) ผู้อำนวยการวิทยาลัยเกษตรและเทคโนโลยีพังงา </p>		

โครงการงานประชาสัมพันธ์

1. ชื่อผู้รับผิดชอบ.....หัวหน้างานประชาสัมพันธ์/งานประชาสัมพันธ์/ฝ่ายบริหารทรัพยากร

2. ลักษณะโครงการ โครงการตาม พ.ร.บ. งบประมาณ
 โครงการตามภาระงานประจำ
 โครงการพิเศษ (ไม่ใช้งบประมาณ สอศ.)

3. ความสอดคล้อง/เชื่อมโยง/ภายใต้ ยุทธศาสตร์ นโยบาย จุดเน้น และมาตรการ

3.1. นโยบายการบริหาร สอศ. มิติที่ 3.....

3.2. แผนพัฒนาคุณภาพสถานศึกษา ยุทธศาสตร์ที่ 6.....

3.3. มาตรฐานการอาชีวศึกษาที่ 3..... ตัวบ่งชี้ 3.9.....

4. สภาพปัจจุบัน/หลักการและเหตุผล

วิทยาลัยเกษตรและเทคโนโลยีพังงา เป็นสถานศึกษาที่ต้องมีการประชาสัมพันธ์ด้านข่าวสารและกิจกรรม เพื่อสร้างภาพลักษณ์ที่ดีให้แก่วิทยาลัยทั้งภายในและภายนอก

5. วัตถุประสงค์

- 5.1. เพื่อบริการข่าวสารทั้งภายในและภายนอกวิทยาลัย
 5.2. เพื่อเสริมสร้างความสัมพันธ์อันดีแก่หน่วยงานทั้งภายในและภายนอก
 5.3. เพื่อจัดซื้อวัสดุในการดำเนินงานประชาสัมพันธ์

6. เป้าหมายและตัวชี้วัดสำเร็จ

6.1. เชิงคุณภาพ

6.1.1. สามารถบริการข่าวสาร กิจกรรมต่าง ๆ ทั้งภายในภายนอกวิทยาลัยได้อย่างมีประสิทธิภาพ

6.2. เชิงปริมาณ

6.2.1. จัดทำป้ายประชาสัมพันธ์

7. สถานที่ดำเนินการ วิทยาลัยเกษตรและเทคโนโลยีพังงา

8. กิจกรรมและหรือขั้นตอนดำเนินการ/ระยะเวลา 1 ตุลาคม 2563 ถึงวันที่ 30 กันยายน 2564

ที่	กิจกรรม	ช่วงระยะเวลาดำเนินงาน											
		พ.ศ. 2563			พ.ศ. 2564								
		ต.ค. 63	พ.ย. 63	ธ.ค. 63	ม.ค. 64	ก.พ. 64	มี.ค. 64	เม.ย. 64	พ.ค. 64	มิ.ย. 64	ก.ค. 64	ส.ค. 64	ก.ย. 64
1	เสนอโครงการ	←→											
2	ดำเนินการโครงการ	←											→
3	สรุปโครงการ											←→	→

9. งบประมาณ/ทรัพยากร และแหล่งที่มา การดำเนินโครงการ

แหล่งงบประมาณ ปวช. ปวส. อุดหนุน บกศ. อื่น ๆ

- ค่าใช้สอย10,000..... บาท

- ค่าวัสดุ20,000..... บาท

รวมงบประมาณ30,000..... บาท

แบบสรุปรายละเอียดค่าใช้จ่ายในการดำเนินโครงการ

รายการ	จำนวนที่ต้องการ	ราคา/หน่วย	จำนวนเงิน	หมายเหตุ
ค่าใช้สอย				
			10,000	
ค่าวัสดุ				
- ป้ายไว้นิลประชาสัมพันธ์			20,000	
รวมงบประมาณ			30,000 บาท	

ตัวเลขจ่ายจริงทุกรายการ

10. ผลที่คาดว่าจะได้รับ

- 10.1. จัดทำป้ายประชาสัมพันธ์
- 10.2. จัดทำภาพกิจกรรมต่าง ๆ ของวิทยาลัย
- 10.3. จัดทำจดหมายข่าววิทยาลัย
- 10.4. จัดทำวารสารประชาสัมพันธ์สถานศึกษา
- 10.5. สามารถบริการข่าวสาร กิจกรรมต่าง ๆ ทั้งภายในและภายนอกและสามารถดำเนินการได้อย่างมีประสิทธิภาพ

ประสิทธิภาพ

11. การติดตาม และการประเมินผลโครงการ

- 11.1 รายงานผลการดำเนินงาน

ลงชื่อ.....ผู้เสนอโครงการ

(หัวหน้างานประชาสัมพันธ์)

ความเห็น	ลายมือชื่อ	วัน/เดือน/ปี
รองผู้อำนวยการฝ่ายที่รับผิดชอบ (.....)/...../.....
รองผู้อำนวยการฝ่ายแผนงานและความร่วมมือ (นายชัยพันธุ์ กชกันพยนต์)/...../.....
รองผู้อำนวยการฝ่ายบริหารทรัพยากร	ว่าที่ร้อยตรี..... (อนุวัฒน์ ทองสกุล)/...../.....

อนุมัติ ไม่อนุมัติ

(นายสุพชัย อัมภา)

ผู้อำนวยการวิทยาลัยเกษตรและเทคโนโลยีพังงา

โครงการจัดซื้อครุภัณฑ์ประจำงานการเงิน

1. ชื่อผู้รับผิดชอบ.....นางไพรัตน์ ทองมาก/งานการเงิน/ฝ่ายบริหารทรัพยากร.....

2. ลักษณะโครงการ โครงการตาม พ.ร.บ. งบประมาณ
 โครงการตามภาระงานประจำ
 โครงการพิเศษ (ไม่ใช่งบประมาณ สอศ.)

3. ความสอดคล้อง/เชื่อมโยง/ภายใต้ ยุทธศาสตร์ นโยบาย จุดเน้น และมาตรการ

3.1 นโยบายการบริหาร สอศ. มิติที่2 และ 3.....

3.2 แผนพัฒนาคุณภาพสถานศึกษา ยุทธศาสตร์ที่1 และ 3.....

3.3 มาตรฐานการอาชีวศึกษาที่ 2 ตัวบ่งชี้ 2.1, 2.2, 2.3, 2.5, 2.7, 2.8, 2.9, 2.10, 2.11

4. สภาพปัจจุบัน/หลักการและเหตุผล

เนื่องจากในปัจจุบันการเงินมีคอมพิวเตอร์ที่ใช้งานในฝ่าย มี จำนวน 4 เครื่อง ไว้สำหรับใช้งานการเงิน แต่เนื่องจากปัจจุบัน เครื่องสำรองไฟ ไม่เก็บไฟ ทำให้เมื่อเกิดไฟฟ้ากระชาก ทำให้อุปกรณ์คอมพิวเตอร์เสียหายบ่อยครั้ง งานการเงินมีความจำเป็นที่จะต้องรักษาข้อมูลที่มีภายในคอมพิวเตอร์ อีกทั้งช่วยไม่ให้อุปกรณ์เสียหายก่อนเวลาจึงจำเป็นต้องจัดหาเครื่องสำรองไฟในการจัดทำเอกสารดังกล่าว

5. วัตถุประสงค์

5.1 เพื่อการช่วยรักษาอุปกรณ์คอมพิวเตอร์ในกรณีไฟกระชาก

6. เป้าหมายและตัวชี้วัดความสำเร็จ

6.1 เสิ้งคุณภาพ

6.1.1 เพื่อให้งานการเงินมีเครื่องสำรองไฟสำหรับคอมพิวเตอร์ทำให้งานการเงินมีประสิทธิภาพมากขึ้น

6.2 เสิ้งปริมาณ

6.2.1 เครื่องสำรองไฟ จำนวน 4 เครื่อง

7. สถานที่ดำเนินการวิทยาลัยเกษตรและเทคโนโลยีพังงา.....

8. กิจกรรมและหรือขั้นตอนดำเนินการ/ระยะเวลา1 ตุลาคม 2563 ถึงวันที่ 30 กันยายน 2564

ที่	กิจกรรม	ช่วงระยะเวลาดำเนินงาน											
		พ.ศ. 2563			พ.ศ. 2564								
		ต.ค. 63	พ.ย. 63	ธ.ค. 63	ม.ค. 64	ก.พ. 64	มี.ค. 64	เม.ย. 64	พ.ค. 64	มิ.ย. 64	ก.ค. 64	ส.ค. 64	ก.ย. 64
1	เสนอโครงการ	←→											
2	ดำเนินการโครงการ	←											→
3	สรุปโครงการ											←→	→

9. งบประมาณ/ทรัพยากร และแหล่งที่มา การดำเนินโครงการ

แหล่งงบประมาณ ปวช. ปวส. อุดหนุน บกศ. อื่นๆ.....

- ค่าครุภัณฑ์10,000..... บาท

รวมงบประมาณ10,000..... บาท

แบบสรุปรายละเอียดค่าใช้จ่ายในการดำเนินโครงการ

รายการ	จำนวนที่ต้องการ	ราคา/หน่วย	จำนวนเงิน	หมายเหตุ
ค่าครุภัณฑ์				
- เครื่องสำรองไฟ	4 เครื่อง			
รวมงบประมาณ			10,000 บาท	

ตัวเลขจ่ายจริงทุกรายการ

10. ผลที่คาดว่าจะได้รับ

10.1 ผลผลิต (Out puts) มีเครื่องสำรองไฟสำหรับคอมพิวเตอร์งานการเงินเพื่อ

10.2 ผลลัพธ์ (Out come) งานการเงินมีประสิทธิภาพมากยิ่งขึ้น

11. การติดตามและการประเมินผลโครงการ

11.1 รายงานสรุปผลโครงการ

ลงชื่อ..... ผู้เสนอโครงการ

(นางไพรัตน์ ทองมาก)

(หัวหน้างานการเงิน)

ความเห็น	ลายมือชื่อ	วัน/เดือน/ปี
รองผู้อำนวยการฝ่ายที่รับผิดชอบ (.....)/...../.....
รองผู้อำนวยการฝ่ายแผนงานและความร่วมมือ (นายชัยพันธุ์ กชกันพยนต์)/...../.....
รองผู้อำนวยการฝ่ายบริหารทรัพยากร	ว่าที่ร้อยตรี..... (อนุวัฒน์ ทองสกุล)/...../.....
<input type="radio"/> อนุมัติ <input type="radio"/> ไม่อนุมัติ		
(นายสุพชัย อัมภา) ผู้อำนวยการวิทยาลัยเกษตรและเทคโนโลยีพังงา		

9. งบประมาณ/ทรัพยากร และแหล่งที่มา การดำเนินโครงการ

แหล่งงบประมาณ ปวช. ปวส. อุดหนุน บกศ. อื่นๆ.....

- ค่าวัสดุ9,360..... บาท

รวมงบประมาณ9,360..... บาท

แบบสรุปรายละเอียดค่าใช้จ่ายในการดำเนินโครงการ

รายการ	จำนวนที่ต้องการ	ราคา/หน่วย	จำนวนเงิน	หมายเหตุ
ค่าวัสดุ				
- กระดาษ A4 หนา 80 แกรม สีขาว	20 ห่อ	120	2,400	4 ลัง
- กระดาษ A4 หนา 190 แกรม สีขาว	10 ห่อ	100	1,000	กระดาษ PVC มาร์ชแมลโลว์ ห่อละ 50 แผ่น
- หมึกสีดำ เครื่อง hp รุ่นLacer Jet Pro MEP M 225dw	1 กล่อง	3,500	3,500	
- หมึก EPSON รุ่น L3110	2 ชุด	900	1,800	สีและดำ
- กระดาษ A5 สีขาว หนา 180 แกรม	2 ห่อ	165	330	
- กระดาษ A5 สีครีมนหนา 180 แกรม	2 ห่อ	165	330	
รวมงบประมาณ			9,360 บาท	

ตัวเลขจ่ายจริงทุกรายการ

10. ผลที่คาดว่าจะได้รับ

10.1 ผลผลิต (Out puts) มีงานทะเบียนมีวัสดุสำนักงานพอเพียง

10.2 ผลลัพธ์ (Out come) เอกสารงานทะเบียนมีประสิทธิภาพ

11. การติดตามและการประเมินผลโครงการ

11.1 รายงานสรุปผลโครงการ

ลงชื่อ..... ผู้เสนอโครงการ

(นางจิรพัชร บุญชัด)

ความเห็น	ลายมือชื่อ	วัน/เดือน/ปี
รองผู้อำนวยการฝ่ายที่รับผิดชอบ (.....) (.....)/...../.....
รองผู้อำนวยการฝ่ายแผนงานและความร่วมมือ (นายชัยพันธุ์ กชกันพยนต์)/...../.....

รองผู้อำนวยการฝ่ายบริหารทรัพยากร	ว่าที่ร้อยตรี..... (อนุวัฒน์ ทองสกุล)/...../.....
<p style="text-align: center;"> <input type="radio"/> อนุมัติ <input type="radio"/> ไม่อนุมัติ </p> <p style="text-align: center;"> (นายสุพชัย อัมภา) ผู้อำนวยการวิทยาลัยเกษตรและเทคโนโลยีพังงา </p>		

9. งบประมาณ/ทรัพยากร และแหล่งที่มา การดำเนินโครงการ

แหล่งงบประมาณ ปวช. ปวส. อุดหนุน บกศ. อื่นๆ.....

- ค่าครุภัณฑ์4,990..... บาท

รวมงบประมาณ4,990..... บาท

แบบสรุปรายละเอียดค่าใช้จ่ายในการดำเนินโครงการ

รายการ	จำนวนที่ต้องการ	ราคา/หน่วย	จำนวนเงิน	หมายเหตุ
ค่าครุภัณฑ์				
- ค่าลำโพงไร้สาย พร้อมไมค์ลอย 2 ตัว	1 ชุด	4,990	4,990	
รวมงบประมาณ			4,990 บาท	

ตัวเลขจ่ายจริงทุกรายการ

10. ผลที่คาดว่าจะได้รับ

10.1 ผลผลิต (Out puts) ร้อยละ 100 ของการจัดโครงการในแต่ละครั้ง

10.2 ผลลัพธ์ (Out come) คณะครู บุคลากร นักเรียน นักศึกษามีอุปกรณ์ในการจัดกิจกรรมที่มีคุณภาพ

11. การติดตามและการประเมินผลโครงการ

11.1 ประเมินผลหลังการเข้าร่วมกิจกรรม

ลงชื่อ..... ผู้เสนอโครงการ

(นางณัฐวดี สุทิน)

ความเห็น	ลายมือชื่อ	วัน/เดือน/ปี
รองผู้อำนวยการฝ่ายที่รับผิดชอบ	(นายชัยพันธุ์ กชกันพยนต์)/...../.....
รองผู้อำนวยการฝ่ายแผนงานและความร่วมมือ	(นายชัยพันธุ์ กชกันพยนต์)/...../.....
รองผู้อำนวยการฝ่ายบริหารทรัพยากร	ว่าที่ร้อยตรี..... (อนุวัฒน์ ทองสกุล)/...../.....
<input type="radio"/> อนุมัติ <input type="radio"/> ไม่อนุมัติ (นายสุพชัย อัมภา) ผู้อำนวยการวิทยาลัยเกษตรและเทคโนโลยีพังงา		

9. งบประมาณ/ทรัพยากร และแหล่งที่มา การดำเนินโครงการ

แหล่งงบประมาณ ปวช. ปวส. อุดหนุน บกศ. อื่นๆ.....

- ค่าครุภัณฑ์	บาท
- ค่าวัสดุ2,100.....	บาท
- ค่าตอบแทน	บาท
- ค่าใช้สอย190,800.....	บาท
รวมงบประมาณ192,900.....	บาท

แบบสรุปรายละเอียดค่าใช้จ่ายในการดำเนินโครงการ

รายการ	จำนวนที่ ต้องการ (หน่วย)	ราคา/ หน่วย (บาท)	จำนวนเงิน (บาท)	หมายเหตุ
ค่าวัสดุ				
1. ป้ายไว้นิเทศ 1*3 ม.	2 ป้าย	750	1,500	
2. ป้ายโฟมบอร์ด	2 แผ่น	300	600	
ค่าใช้สอย				
1. ค่าที่พักเหมาจ่าย	3 คืน x3 คน	800	7,200	
2. ค่าที่พักเหมาจ่าย	3 คืน x35 คน	600	63,000	
3. ค่าเบี้ยเลี้ยงในการเดินทางไปราชการ	5 วันx38 คน	240	45,600	
4. ค่าจ้างเหมารถบริการ	5 วัน	14,000	75,000	
รวมเงินทั้งสิ้น			192,900.-	

* ถ้าวัดจ่ายจริงทุกรายการ*

10. ผลที่คาดว่าจะได้รับ

ผลผลิต (Out puts): ครูและบุคลากรร้อยละ 100 ได้ความรู้และประสบการณ์จากการอบรมและการศึกษาดูงานมาประยุกต์ใช้และพัฒนาคุณภาพการจัดการเรียนการสอนและการปฏิบัติงานในหน้าที่รับผิดชอบ

ผลลัพธ์ (Out comes): 1. บุคลากรได้สร้างความสามัคคีและการทำงานเป็นทีม

2. บุคลากรได้รับการพัฒนาอย่างต่อเนื่อง

11. การติดตาม และการประเมินผลโครงการ

- แบบสอบถาม
- สรุปผลการดำเนินงาน

ว่าที่ร้อยตรีผู้เสนอโครงการ

(อนุวัฒน์ ทองสกุล)

(รองผู้อำนวยการฝ่ายบริหารทรัพยากร)

ความเห็น	ลายมือชื่อ	วัน/เดือน/ปี
รองผู้อำนวยการฝ่ายที่รับผิดชอบ (.....)/...../.....
รองผู้อำนวยการฝ่ายแผนงานและความร่วมมือ (นายชัยพันธุ์ กชกันพยนต์)/...../.....
รองผู้อำนวยการฝ่ายบริหารทรัพยากร	ว่าที่ร้อยตรี..... (อนุวัฒน์ ทองสกุล)/...../.....
<p style="text-align: center;"> <input type="radio"/> อนุมัติ <input type="radio"/> ไม่อนุมัติ </p> <p style="text-align: center;"> (นายสุพชัย อัมภา) ผู้อำนวยการวิทยาลัยเกษตรและเทคโนโลยีพังงา </p>		

โครงการพัฒนาตนเองและพัฒนาวิชาชีพ

1. ชื่อผู้รับผิดชอบนางทิพพวิวัฒน์ พิมาณพรหม/ งานบุคคลากร/ฝ่ายบริหารทรัพยากร.....
2. ลักษณะโครงการ
 - โครงการตาม พ.ร.บ. งบประมาณ
 - โครงการตามภาระงานประจำ
 - โครงการพิเศษ (ไม่ใช้งบประมาณ สอศ.)
3. ความสอดคล้อง/เชื่อมโยง/ภายใต้ ยุทธศาสตร์ นโยบาย จุดเน้น และมาตรการ
 - 3.1. นโยบายการบริหาร สอศ. มิติที่
 - 3.2. แผนพัฒนาคุณภาพสถานศึกษา ยุทธศาสตร์ที่
 - 3.3. มาตรฐานการอาชีวศึกษาที่3..... ตัวบ่งชี้3.1.3.....
4. สภาพปัจจุบัน/หลักการและเหตุผล

การจัดการศึกษาที่มีคุณภาพ จำเป็นอย่างยิ่งที่วิทยาลัยจะต้องมีการพัฒนาบุคลากร เนื่องจากเป็นการเพิ่มพูนความรู้ ประสบการณ์ให้กับบุคลากรในทุก ๆ ด้าน ไม่ว่าจะเป็นการพัฒนาด้านการสอน การใช้เทคโนโลยีใหม่ ๆ ด้านประสบการณ์ทำงาน ด้านสังคม ปัจจุบันการพัฒนาบุคลากรมีหลายรูปแบบ เช่น การส่งบุคลากรเข้ารับการอบรม การศึกษาดูงาน การศึกษาด้วยตนเองจากแหล่งข้อมูลต่าง ๆ ล้วนเป็นการเพิ่มพูนความรู้ความสามารถด้านต่าง ๆ ให้บุคลากรของวิทยาลัย ซึ่งการพัฒนาจากประสบการณ์ตรงให้กับบุคลากร ผู้ได้รับการพัฒนาจะแลกเปลี่ยนประสบการณ์ ได้รับความรู้ที่ทันสมัยเพิ่มขึ้น ซึ่งจะนำความรู้ต่าง ๆ ที่ได้รับ กลับมาพัฒนากระบวนการเรียนการสอน หรือพัฒนางานที่ตนเองรับผิดชอบอย่างมีประสิทธิภาพ
5. วัตถุประสงค์
 - 5.1. เพื่อส่งเสริมและสนับสนุนให้ครูได้พัฒนาตนเองและพัฒนาวิชาชีพ
6. เป้าหมายและตัวชี้วัดสำเร็จ
 - 6.1. เจริญปริมาณ
 - 6.1.1. ครูผู้สอนได้รับการพัฒนาตนเอง ปีละ 1 ครั้ง คิดเป็นร้อยละ 100
 - 6.2. เจริญคุณภาพ
 - 6.2.1. ครูได้รับการพัฒนาตนเองและพัฒนาวิชาชีพ
7. สถานที่ดำเนินการ วิทยาลัยเกษตรและเทคโนโลยีพังงา

8. กิจกรรมและหรือขั้นตอนดำเนินการ/ระยะเวลา 1 ตุลาคม 2563 ถึงวันที่ 30 กันยายน 2564

ที่	กิจกรรม	ช่วงระยะเวลาดำเนินงาน											
		พ.ศ. 2563			พ.ศ. 2564								
		ต.ค. 63	พ.ย. 63	ธ.ค. 63	ม.ค. 64	ก.พ. 64	มี.ค. 64	เม.ย. 64	พ.ค. 64	มิ.ย. 64	ก.ค. 64	ส.ค. 64	ก.ย. 64
1	ครูผู้สอนได้พัฒนาตนเองด้าน วิชาการที่หลากหลาย												
	- เป็นวิทยากร	←											→
	- เป็นกรรมการ	←											→
	- ศึกษาดูงาน									←	→		
	- สร้างเครือข่ายครู	←											→
	- PLC	←											→

9. งบประมาณ/ทรัพยากร และแหล่งที่มา การดำเนินโครงการ

แหล่งงบประมาณ ปวช. ปวส. อุดหนุน บกศ. อื่นๆ.....

รวมงบประมาณ10,000..... บาท

แบบสรุปรายละเอียดค่าใช้จ่ายในการดำเนินโครงการ

รายการ	จำนวนที่ต้องการ	ราคา/หน่วย	จำนวนเงิน	หมายเหตุ
- การดำเนินการเป็นวิทยากร				
- การดำเนินการเป็นคณะกรรมการ				
- การดำเนินการไปศึกษาดูงาน				
- การดำเนินการสร้างเครือข่ายครู				
- การดำเนินการ PLC				
รวมงบประมาณ			10,000 บาท	

* ถ้าวัดจ่ายจริงทุกรายการ*

10. ผลที่คาดว่าจะได้รับ

10.1. ครูผู้สอนได้รับการพัฒนาตนเอง ปีละ 1 ครั้ง คิดเป็นร้อยละ 100

11. การติดตามและการประเมินผลโครงการ

11.1. รายงานสรุปผลโครงการ

ลงชื่อ.....ผู้เสนอโครงการ

(นางทิพพวิวัฒน์ พิมาณพรหม)

(หัวหน้างานบุคลากร)

ความเห็น	ลายมือชื่อ	วัน/เดือน/ปี
รองผู้อำนวยการฝ่ายที่รับผิดชอบ	ว่าที่ร้อยตรี..... (อนุวัฒน์ ทองสกุล)/...../.....
รองผู้อำนวยการฝ่ายแผนงานและความร่วมมือ (นายชัยพันธุ์ กชกันพยนต์)/...../.....
รองผู้อำนวยการฝ่ายบริหารทรัพยากร	ว่าที่ร้อยตรี..... (อนุวัฒน์ ทองสกุล)/...../.....
<input type="radio"/> อนุมัติ <input type="radio"/> ไม่อนุมัติ		
<p>(นายสุพชัย อัมภา)</p> <p>ผู้อำนวยการวิทยาลัยเกษตรและเทคโนโลยีพังงา</p>		

โครงการจัดทำเล่มเอกสารมอบหมายงาน

1. ชื่อผู้รับผิดชอบนางมณีโชติ ช่างศรี/งานบริหารทั่วไป/ฝ่ายบริหารทรัพยากร.....
2. ลักษณะโครงการ โครงการตาม พ.ร.บ. งบประมาณ
 โครงการตามภาระงานประจำ
 โครงการพิเศษ (ไม่ใช้งบประมาณ สอศ.)
3. ความสอดคล้อง/เชื่อมโยง/ภายใต้ ยุทธศาสตร์ นโยบาย จุดเน้น และมาตรการ
 - 3.1. นโยบายการบริหาร สอศ. มิติที่
 - 3.2. แผนพัฒนาคุณภาพสถานศึกษา ยุทธศาสตร์ที่
 - 3.3. มาตรฐานการอาชีวศึกษาที่2..... ตัวบ่งชี้2,3.....
4. สภาพปัจจุบัน/หลักการและเหตุผล
 ผู้บริหารสถานศึกษามีการโยกย้ายอย่างต่อเนื่อง เพื่อให้เกิดการบริหารงานที่ต่อเนื่องและมีประสิทธิภาพ การมอบหมายงานจึงเป็นสิ่งที่สำคัญ
5. วัตถุประสงค์
 1. เพื่อจัดทำเอกสารมอบหมายงานผู้บริหาร
6. เป้าหมาย
 - 6.1 เชิงปริมาณ
 - 6.1.1 เอกสารมอบหมายงานผู้บริหาร จำนวน....36... เล่ม
 - 6.2 เชิงคุณภาพ
 - 6.2.1 เอกสารมอบหมายงานผู้บริหารครบตามจำนวนที่ สอศ. กำหนด
7. สถานที่ดำเนินการ วิทยาลัยเกษตรและเทคโนโลยีพังงา
8. กิจกรรมและหรือขั้นตอนดำเนินการ/ระยะเวลา 1 ตุลาคม 2563 ถึงวันที่ 30 กันยายน 2564

ที่	กิจกรรม	ช่วงระยะเวลาดำเนินงาน											
		พ.ศ. 2563			พ.ศ. 2564								
		ต.ค. 63	พ.ย. 63	ธ.ค. 63	ม.ค. 64	ก.พ. 64	มี.ค. 64	เม.ย. 64	พ.ค. 64	มิ.ย. 64	ก.ค. 64	ส.ค. 64	ก.ย. 64
1	เสนอโครงการ	←→											
2	ดำเนินการโครงการ	←											→
3	สรุปโครงการ											←→	→

9. งบประมาณ/ทรัพยากร และแหล่งที่มา การดำเนินโครงการ

แหล่งงบประมาณ ปวช. ปวส. อุดหนุน บกศ. อื่น ๆ

- ค่าวัสดุ9,000..... บาท

- ค่าครุภัณฑ์ บาท

รวมงบประมาณ9,000..... บาท

แบบสรุปรายละเอียดค่าใช้จ่ายในการดำเนินโครงการ

รายการ	จำนวนที่ต้องการ	ราคา/หน่วย	จำนวนเงิน	หมายเหตุ
ค่าใช้จ่าย				
- ค่าถ่ายเอกสารพร้อมเข้าเล่ม	36 เล่ม	250	9,000	
รวมงบประมาณ			9,000 บาท	

ตัวเลขจ่ายจริงทุกรายการ

10. ผลที่คาดว่าจะได้รับ

10.1 เอกสารมอบหมายงานผู้บริหาร จำนวน 36 เล่ม

11. การติดตาม และการประเมินผลโครงการ

11.1 สรุปผลการดำเนินงาน

ลงชื่อ.....ผู้เสนอโครงการ

(นางมณีโชติ ช่างศรี)

หัวหน้างานบริหารทั่วไป

ความเห็น	ลายมือชื่อ	วัน/เดือน/ปี
รองผู้อำนวยการฝ่ายที่รับผิดชอบ	ว่าที่ร้อยตรี..... (อนุวัฒน์ ทองสกุล)/...../.....
รองผู้อำนวยการฝ่ายแผนงานและความร่วมมือ (นายชัยพันธุ์ กชกันพยนต์)/...../.....
รองผู้อำนวยการฝ่ายบริหารทรัพยากร	ว่าที่ร้อยตรี..... (อนุวัฒน์ ทองสกุล)/...../.....
<input type="radio"/> อนุมัติ <input type="radio"/> ไม่อนุมัติ		
(นายสุพชัย อัมภา) ผู้อำนวยการวิทยาลัยเกษตรและเทคโนโลยีพังงา		

โครงการพัฒนาหลักสูตรฐานสมรรถนะ

1. ชื่อผู้รับผิดชอบ นายปิยวิชัย สวัสดิ์วงศ์/งานพัฒนาหลักสูตรการเรียนการสอน/ฝ่ายวิชาการ.....

2. ลักษณะโครงการ โครงการตาม พ.ร.บ. งบประมาณ
- โครงการตามภาระงานประจำ
- โครงการพิเศษ (ไม่ใช้งบประมาณ สอศ.)

3. ความสอดคล้อง/เชื่อมโยง/ภายใต้ ยุทธศาสตร์ นโยบาย จุดเน้น และมาตรการ

3.1. นโยบายการบริหาร สอศ. มิติที่

3.2. แผนพัฒนาคุณภาพสถานศึกษา ยุทธศาสตร์ที่

3.3. มาตรฐานการอาชีวศึกษาที่ 2 ตัวบ่งชี้ 2.1.1

4. สภาพปัจจุบัน/หลักการและเหตุผล

การสร้างศักยภาพให้แก่สถานศึกษาให้มีความพร้อมในการพัฒนาตนเอง เพื่อสอดคล้องตามหลักพระราชบัญญัติการศึกษาแห่งชาติ พุทธศักราช 2542 มาตรา 22 ที่ว่า “การจัดการศึกษาต้องยึดหลักว่าผู้เรียนทุกคนมีความสามารถเรียนรู้และพัฒนาตนเองได้และถือว่าผู้เรียนมีความสำคัญที่สุด กระบวนการจัดการศึกษาต้องส่งเสริมให้ผู้เรียนสามารถพัฒนาตามธรรมชาติและเต็มตามศักยภาพ” นอกจากนี้จะเป็นบทบาทหน้าที่โดยตรงของสถานศึกษาและหน่วยงานต้นสังกัดแล้ว จำเป็นอย่างยิ่งต้องได้รับความร่วมมือจากหลายฝ่าย ที่เกี่ยวข้องจึงจะบรรลุวัตถุประสงค์สูงสุด สถานศึกษามีภาระหลักในการพัฒนาหลักสูตรกระบวนการเรียนรู้ สื่อการเรียนรู้ การวัดและประเมินผลการศึกษา การแนะแนวการศึกษาด้านอาชีพ และการวิจัยทางการศึกษาเพื่อพัฒนาคุณภาพการศึกษาในหลายแนวทางและหลายรูปแบบ โดยได้จัดทำ โครงการพัฒนาหลักสูตรฐานสมรรถนะ ขึ้น เพื่อพัฒนาหลักสูตรของสถานศึกษาให้มีคุณภาพสอดคล้องกับความต้องการของตลาดแรงงาน และสถานประกอบการ ซึ่งเชื่อมั่นว่าจะเป็นแนวทางหนึ่งในการสร้างศักยภาพให้แก่สถานศึกษาให้มีความพร้อมในทุกด้านได้อย่างดีถึง

5. วัตถุประสงค์

5.1. เพื่อพัฒนาหรือปรับปรุงหลักสูตรให้เป็นหลักสูตรฐานสมรรถนะอย่างเป็นระบบ

6. เป้าหมายและตัวชี้วัดสำเร็จ

6.1. เชิงปริมาณ

6.1.1. ทุกแผนกวิชาพัฒนาหลักสูตรฐานสมรรถนะ และนำหลักสูตรฐานสมรรถนะไปใช้ในการจัดการเรียนการสอนจริง

6.1.2. รูปแบบการพัฒนาหลักสูตรฐานสมรรถนะของสถานศึกษา(นวัตกรรม)

6.2. เชิงคุณภาพ

6.2.1. พัฒนาหลักสูตรฐานสมรรถนะให้สอดคล้องกับความต้องการ ตลาดแรงงานและทันต่อการเปลี่ยนแปลงของเทคโนโลยี

7. สถานที่ดำเนินการ วิทยาลัยเกษตรและเทคโนโลยีพังงา

8. กิจกรรมและหรือขั้นตอนดำเนินการ/ระยะเวลา 1 ตุลาคม 2563 ถึงวันที่ 30 กันยายน 2564

ที่	กิจกรรม	ช่วงระยะเวลาดำเนินงาน											
		พ.ศ. 2563			พ.ศ. 2564								
		ต.ค. 63	พ.ย. 63	ธ.ค. 63	ม.ค. 64	ก.พ. 64	มี.ค. 64	เม.ย. 64	พ.ค. 64	มิ.ย. 64	ก.ค. 64	ส.ค. 64	ก.ย. 64
1	ศึกษาความต้องการของตลาดแรงงานเพื่อพัฒนาหรือปรับปรุงหลักสูตร	←	→										
2	สร้างเครือข่ายในการพัฒนาหลักสูตรฐานสมรรถนะ			←	→								
3	พัฒนาหลักสูตรฐานสมรรถนะร่วมกับสถานประกอบการ						←	→					
4	นำหลักสูตรฐานสมรรถนะที่ได้รับการพัฒนาไปใช้จัดการเรียนการสอน								←	→			
5	ประเมินผลการใช้หลักสูตรฐานสมรรถนะที่ได้รับการพัฒนาและนำไปใช้จัดการเรียนการสอนจริง												←

9. งบประมาณ/ทรัพยากร และแหล่งที่มา การดำเนินโครงการ

แหล่งงบประมาณ ปวช. ปวส. อุดหนุน บกศ. อื่นๆ.....

-ค่าใช้สอย1,900..... บาท

-ค่าวัสดุ2,800..... บาท

รวมงบประมาณ4,700..... บาท

แบบสรุปรายละเอียดค่าใช้จ่ายในการดำเนินโครงการ

รายการ	จำนวนที่ต้องการ	ราคา/หน่วย	จำนวนเงิน	หมายเหตุ
ค่าใช้สอย				
- ค่าอาหารว่าง 1 มื้อ	20 ชุด	25	500	
- ค่าอาหารกลางวัน 1 มื้อ	20 ชุด	70	1,400	
ค่าวัสดุ				
- ค่าของที่ระลึก	4 ชุด	500	2,000	
- ค่าป้ายไวนิล	1 ป้าย	800	800	
รวมงบประมาณ			4,700 บาท	

* ถ้าวัดจ่ายจริงทุกรายการ*

10. ผลที่คาดว่าจะได้รับ

10.1. ทุกแผนกวิชาพัฒนาหลักสูตรฐานสมรรถนะ และนำหลักสูตรฐานสมรรถนะไปใช้ในการจัดการเรียนการสอนจริง

11. การติดตามและการประเมินผลโครงการ

11.1. รายงานสรุปผลโครงการ

ลงชื่อ.....ผู้เสนอโครงการ

นายปิยวิษัญญ์ สวัสดิ์วงค์

(หัวหน้างานพัฒนาหลักสูตรการเรียนการสอน)

ความเห็น	ลายมือชื่อ	วัน/เดือน/ปี
รองผู้อำนวยการฝ่ายที่รับผิดชอบ (.....)/...../.....
รองผู้อำนวยการฝ่ายแผนงานและความร่วมมือ (นายชัยพันธุ์ กชกันพยนต์)/...../.....
รองผู้อำนวยการฝ่ายบริหารทรัพยากร	ว่าที่ร้อยตรี..... (อนุวัฒน์ ทองสกุล)/...../.....
<div style="display: flex; justify-content: space-around; margin-bottom: 10px;"> <input type="radio"/> อนุมัติ <input type="radio"/> ไม่อนุมัติ </div> <p style="text-align: center;">(นายสุพชัย อัมภา) ผู้อำนวยการวิทยาลัยเกษตรและเทคโนโลยีพังงา</p>		

9. งบประมาณ/ทรัพยากร และแหล่งที่มา การดำเนินโครงการ

แหล่งงบประมาณ ปวช. ปวส. อุดหนุน บกศ. อื่นๆ.....

รวมงบประมาณ1,600..... บาท

แบบสรุปรายละเอียดค่าใช้จ่ายในการดำเนินโครงการ

รายการ	จำนวนที่ต้องการ	ราคา/หน่วย	จำนวนเงิน	หมายเหตุ
ค่าวัสดุ				
- กระดาษ A4	1 ลัง	600	600	
- ป้ายไว้นิล	1 ป้าย	1,000	1,000	
รวมงบประมาณ			1,600 บาท	

* ถ้าวัดจ่ายจริงทุกรายการ*

10. ผลที่คาดว่าจะได้รับ

10.1. ทุกแผนกวิชามีการปรับปรุงรายวิชาใหม่

11. การติดตามและการประเมินผลโครงการ

11.1. สรุปผลการดำเนินโครงการ

ลงชื่อ.....ผู้เสนอโครงการ

(นายปิยวิษณุ สวัสดิ์วงศ์)

(หัวหน้างานหลักสูตรการเรียนการสอน)

ความเห็น	ลายมือชื่อ	วัน/เดือน/ปี
รองผู้อำนวยการฝ่ายที่รับผิดชอบ (.....) (.....)/...../.....
รองผู้อำนวยการฝ่ายแผนงานและความร่วมมือ (นายชัยพันธุ์ กชกันพันธ์) (นายชัยพันธุ์ กชกันพันธ์)/...../.....
รองผู้อำนวยการฝ่ายบริหารทรัพยากร ว่าที่ร้อยตรี..... (อนุวัฒน์ ทองสกุล) ว่าที่ร้อยตรี..... (อนุวัฒน์ ทองสกุล)/...../.....
<input type="radio"/> อนุมัติ <input type="radio"/> ไม่อนุมัติ (นายสุพชัย อัมภา) ผู้อำนวยการวิทยาลัยเกษตรและเทคโนโลยีพังงา		

9. งบประมาณ/ทรัพยากร และแหล่งที่มา การดำเนินโครงการ

แหล่งงบประมาณ ปวช. ปวส. อุดหนุน บกศ. อื่นๆ.....

- ค่าตอบแทน บาท

- ค่าใช้สอย บาท

- ค่าวัสดุ บาท

รวมงบประมาณ 15,000 บาท

แบบสรุปรายละเอียดค่าใช้จ่ายในการดำเนินโครงการ

รายการ	จำนวนที่ต้องการ	ราคา/หน่วย	จำนวนเงิน	หมายเหตุ
ค่าตอบแทน				
- ค่าวิทยากร				
- ค่าเดินทางวิทยากร				
- ค่าที่พักวิทยากร				
ค่าใช้สอย				
- ค่าอาหาร 30 คน				
- ค่าอาหารว่าง 30 คน				
ค่าวัสดุ				
- ป้ายไว้นิล				
- เอกสาร				
รวมงบประมาณ			15,000 บาท	

* ถ้าวัดจ่ายจริงทุกรายการ*

10. ผลที่คาดว่าจะได้รับ

10.1. ครูทุกคนต้องมีคุณภาพในการจัดการเรียนการสอนและส่งเสริมการเรียนรู้

10.2. ครูทุกคนต้องมีผลงานจากการพัฒนา

11. การติดตามและการประเมินผลโครงการ

11.1. รายงานสรุปผลโครงการ

ลงชื่อ.....ผู้เสนอโครงการ

(นายปิยวิษณุ สวัสดิ์วงศ์)

(หัวหน้างานหลักสูตรการเรียนการสอน)

ความเห็น	ลายมือชื่อ	วัน/เดือน/ปี
รองผู้อำนวยการฝ่ายที่รับผิดชอบ (.....)/...../.....
รองผู้อำนวยการฝ่ายแผนงานและความร่วมมือ (นายชัยพันธุ์ กชกันพยนต์)/...../.....
รองผู้อำนวยการฝ่ายบริหารทรัพยากร (นายอนุวัฒน์ ทองสกุล)/...../.....
<p style="text-align: center;"> <input type="radio"/> อนุมัติ <input type="radio"/> ไม่อนุมัติ </p> <p style="text-align: center;"> (นายสุพชัย อัมภา) ผู้อำนวยการวิทยาลัยเกษตรและเทคโนโลยีพังงา </p>		

โครงการส่งเสริมการจัดทำแผนการจัดการเรียนรู้ที่เน้นผู้เรียนเป็นสำคัญ

1. ชื่อผู้รับผิดชอบ นายปิยวิชัย สวัสดิ์วงศ์/หัวหน้างานหลักสูตร/ฝ่ายวิชาการ.....
2. ลักษณะโครงการ
 - โครงการตาม พ.ร.บ. งบประมาณ
 - โครงการตามภาระงานประจำ
 - โครงการพิเศษ (ไม่ใช้งบประมาณ สอศ.)
3. ความสอดคล้อง/เชื่อมโยง/ภายใต้ ยุทธศาสตร์ นโยบาย จุดเน้น และมาตรการ
 - 3.1. นโยบายการบริหาร สอศ. มิติที่
 - 3.2. แผนพัฒนาคุณภาพสถานศึกษา ยุทธศาสตร์ที่
 - 3.3. มาตรฐานการอาชีวศึกษาที่ 2 ตัวบ่งชี้ 2.22
4. สภาพปัจจุบัน/หลักการและเหตุผล

ตามพระราชบัญญัติการศึกษาแห่งชาติ พ.ศ. 2542 กล่าวว่า การจัดการศึกษาต้องยึดหลักที่ว่าผู้เรียนทุกคนมีความสามารถเรียนรู้และพัฒนาตนเองได้ และถือว่าผู้เรียนมีความสำคัญที่สุด กระบวนการจัดการศึกษาต้องส่งเสริมให้ผู้เรียนสามารถพัฒนาตามธรรมชาติและเต็มตามศักยภาพ สอดคล้องกับความสนใจ และความถนัดของผู้เรียน มีโอกาสได้ฝึกทักษะการคิด การแสดงออก การจัดการการเผชิญสถานการณ์และการประยุกต์ความรู้มาใช้เพื่อป้องกันและแก้ไขปัญหาได้ “วิธีการสอน” เป็นหัวใจของครู การสอนจะบรรลุผลตามจุดประสงค์ได้หรือไม่ ขึ้นอยู่กับความรู้ความสามารถของผู้สอนทั้งด้านวิชาการ วิชาชีพ ทักษะ และเทคนิคการสอนเป็นสำคัญ กล่าวคือ ผู้สอนต้องมีความรู้ดี (ศาสตร์) และมีเทคนิคการสอนดี (ศิลป์) หมายความว่าผู้เป็นครูจะต้องรู้จักศาสตร์การสอนและใช้ศิลป์การสอนซึ่งเป็นเทคนิคการสอนได้เป็นอย่างดี

ดังนั้น การส่งเสริมการเรียนรู้ของนักศึกษาให้มีประสิทธิภาพสูงสุด ส่วนหนึ่งขึ้นอยู่กับการพัฒนาให้อาจารย์มีการสอนที่มีประสิทธิภาพนั่นเอง งานหลักสูตรได้ตระหนักถึงความสำคัญในการพัฒนาอาจารย์ เพื่อให้สามารถปฏิบัติภารกิจได้อย่างสมบูรณ์ดังกล่าว จึงได้จัดให้มีโครงการส่งเสริมการจัดทำแผนการจัดการเรียนรู้ที่เน้นผู้เรียนเป็นสำคัญขึ้นเพื่อเป็นแนวทางในการจัดการเรียนการสอน ให้อาจารย์ได้มีแนวคิด ทักษะ เทคนิคการจัดการเรียนการสอน การถ่ายทอดความรู้ และสามารถนำไปใช้ในการจัดการเรียนการสอนได้อย่างมีประสิทธิภาพต่อไป
5. วัตถุประสงค์
 - 5.1. เพื่อส่งเสริมให้ครูได้ จัดทำแผนการจัดการเรียนรู้ที่เป็นผู้เรียนเป็นสำคัญ
6. เป้าหมายและตัวชี้วัดสำเร็จ
 - 6.1. เสิ่งปริมาณ
 - 6.1.1. ครูทุกคนจัดทำแผนการเรียนรู้ ร้อยละ 100
 - 6.2. เสิ่งคุณภาพ
 - 6.2.1. ครูทุกคนสามารถจัดทำแผนการเรียนรู้ได้
7. สถานที่ดำเนินการ วิทยาลัยเกษตรและเทคโนโลยีพังงา

8. กิจกรรมและหรือขั้นตอนดำเนินการ/ระยะเวลา 1 ตุลาคม 2563 ถึงวันที่ 30 กันยายน 2564

ที่	กิจกรรม	ช่วงระยะเวลาดำเนินงาน											
		พ.ศ. 2563			พ.ศ. 2564								
		ต.ค. 63	พ.ย. 63	ธ.ค. 63	ม.ค. 64	ก.พ. 64	มี.ค. 64	เม.ย. 64	พ.ค. 64	มิ.ย. 64	ก.ค. 64	ส.ค. 64	ก.ย. 64
1	อบรมให้ความรู้แก่ครู						↔						
2	ครูดำเนินการจัดทำ แผนการจัดการเรียนรู้							↔					
3	นิเทศติดตาม								↔				
4	สรุปรายงานผล												↔

9. งบประมาณ/ทรัพยากร และแหล่งที่มา การดำเนินโครงการ

แหล่งงบประมาณ ปวช. ปวส. อุดหนุน บกศ. อื่นๆ.....

- ค่าตอบแทน บาท

- ค่าใช้สอย บาท

- ค่าวัสดุ บาท

รวมงบประมาณ.....15,000... บาท

แบบสรุปรายละเอียดค่าใช้จ่ายในการดำเนินโครงการ

รายการ	จำนวนที่ต้องการ	ราคา/หน่วย	จำนวนเงิน	หมายเหตุ
ค่าตอบแทน				
- ค่าวิทยากร				
- ค่าเดินทางวิทยากร				
- ค่าที่พักวิทยากร				
ค่าใช้สอย				
- ค่าอาหาร 30 คน				
- ค่าอาหารว่าง 30 คน				
ค่าวัสดุ				
- ไวนิล				
- เอกสาร				
รวมงบประมาณ			15,000 บาท	

* ถ้าวัดจ่ายจริงทุกรายการ*

โครงการพัฒนาการจัดการเรียนการสอน

1. ชื่อผู้รับผิดชอบรองผู้อำนวยการฝ่ายวิชาการ/ฝ่ายวิชาการ.....
2. ลักษณะโครงการ
 - โครงการตาม พ.ร.บ. งบประมาณ
 - โครงการตามภาระงานประจำ
 - โครงการพิเศษ (ไม่ใช้งบประมาณ สอศ.)
3. ความสอดคล้อง/เชื่อมโยง/ภายใต้ ยุทธศาสตร์ นโยบาย จุดเน้น และมาตรการ
 - 3.1. นโยบายการบริหาร สอศ. มิติที่
 - 3.2. แผนพัฒนาคุณภาพสถานศึกษา ยุทธศาสตร์ที่
 - 3.3. มาตรฐานการอาชีวศึกษาที่3..... ตัวบ่งชี้3.1.....
4. สภาพปัจจุบัน/หลักการและเหตุผล

การจัดการเรียนการสอนของครู ควรจะได้รับการพัฒนาอย่างต่อเนื่อง จะทำให้ครูมีความชำนาญในการสอน และคิดหาวิธีพัฒนาตนเองในด้านการสอนให้มีคุณภาพยิ่งขึ้น และเกิดประโยชน์แก่ผู้เรียน ดังนั้น การจัดการเรียนการสอนให้ตรงตามแผนการจัดการเรียนรู้ด้วยเทคนิคการสอนที่หลากหลาย การใช้นวัตกรรม เทคโนโลยีทางการศึกษามาประยุกต์ใช้ในการเรียนการสอนของแต่ละแผนกวิชา จึงมีความจำเป็นอย่างมาก ที่จะทำให้การจัดการเรียนการสอนมีประสิทธิภาพโดยเน้นผู้เรียนเป็นสำคัญ
5. วัตถุประสงค์
 - 5.1. เพื่อส่งเสริม สนับสนุนให้ครูผู้สอนพัฒนาการจัดการเรียนการสอน
6. เป้าหมายและตัวชี้วัดสำเร็จ
 - 6.1. เติบโตปริมาณ
 - 6.1.1. ครูผู้สอนมีคุณวุฒิตามสาขาวิชาที่สอนคิดเป็นร้อยละ 100
 - 6.1.2. ครูผู้สอนมีแผนการจัดการเรียนรู้ครบทุกวิชาที่สอน คิดเป็นร้อยละ 100
 - 6.1.3. ครูผู้สอนที่จัดที่จัดการเรียนการสอนตรงตามแผนการจัดการเรียนรู้ด้วยเทคนิควิธีการสอนที่หลากหลาย มีการวัดและประเมินผลตามสภาพจริง คิดเป็นร้อยละ 100
 - 6.1.4. ครูผู้สอนใช้สอนนวัตกรรม เทคโนโลยีทางการศึกษาและแหล่งเรียนรู้ในการจัดการเรียนการสอน คิดเป็นร้อยละ 100
 - 6.1.5. ครูผู้สอนที่ทำวิจัยเพื่อพัฒนาคุณภาพจัดการเรียนรู้ และแก้ปัญหาการจัดการเรียนรู้ปีการศึกษาละ 1 เรื่อง คิดเป็นร้อยละ 100
 - 6.2. เติบโตคุณภาพ
 - 6.2.1. พัฒนาการจัดการเรียนรู้ที่เน้นผู้เรียนเป็นสำคัญ
7. สถานที่ดำเนินการ วิทยาลัยเกษตรและเทคโนโลยีพังงา

8. กิจกรรมและหรือขั้นตอนดำเนินการ/ระยะเวลา 1 ตุลาคม 2563 ถึงวันที่ 30 กันยายน 2564

ที่	กิจกรรม	ช่วงระยะเวลาดำเนินงาน											
		พ.ศ. 2563			พ.ศ. 2564								
		ต.ค. 63	พ.ย. 63	ธ.ค. 63	ม.ค. 64	ก.พ. 64	มี.ค. 64	เม.ย. 64	พ.ค. 64	มิ.ย. 64	ก.ค. 64	ส.ค. 64	ก.ย. 64
1	ครูผู้สอนที่มีคุณวุฒิตรงตามสาขาวิชาที่สอน	←											→
2	ส่งเสริม สนับสนุน กำกับติดตามให้ครูผู้สอนจัดทำแผนการจัดการเรียนรู้	←							→				
3	ส่งเสริม สนับสนุน กำกับติดตามให้ครูผู้สอนจัดการเรียนการสอนตรงตามแผนการจัดการเรียนรู้ด้วยเทคนิควิธีการสอนที่หลากหลายมีการวัดและประเมินผลตามสภาพจริง	←											→
4	ส่งเสริม สนับสนุน กำกับติดตามให้ครูผู้สอน ใช้สื่อนวัตกรรมเทคโนโลยีทางการศึกษาและแหล่งเรียนรู้ในการจัดการเรียนการสอน	←											→
5	ส่งเสริม สนับสนุน กำกับติดตามให้ครูผู้สอนทบทวนเพื่อพัฒนาคุณภาพจัดการเรียนรู้และแก้ปัญหาการจัดการเรียนรู้	←											→

9. งบประมาณ/ทรัพยากร และแหล่งที่มา การดำเนินโครงการ

แหล่งงบประมาณ ปวช. ปวส. อุดหนุน บกศ. อื่นๆ.....

-ค่าวัสดุ15,000..... บาท

รวมงบประมาณ15,000..... บาท

แบบสรุปรายละเอียดค่าใช้จ่ายในการดำเนินโครงการ

รายการ	จำนวนที่ต้องการ	ราคา/หน่วย	จำนวนเงิน	หมายเหตุ
ค่าวัสดุ				
- กระดาษ A4				
- แฟ้มปกแข็งขนาด A4				
- แฟลชไดร์ฟ				
รวมงบประมาณ			15,000 บาท	

* ถ้าวัดจ่ายจริงทุกรายการ*

10. ผลที่คาดว่าจะได้รับ

10.1. ครูผู้สอนทุกคนมีการพัฒนาการจัดการเรียนการสอน

11. การติดตามและการประเมินผลโครงการ

11.1. รายงานสรุปผลโครงการ

ลงชื่อ...ว่าที่ร้อยตรี.....ผู้เสนอโครงการ

(อนุวัฒน์ ทองสกุล)

(รองผู้อำนวยการฝ่ายวิชาการ)

ความเห็น	ลายมือชื่อ	วัน/เดือน/ปี
รองผู้อำนวยการฝ่ายที่รับผิดชอบ (.....)/...../.....
รองผู้อำนวยการฝ่ายแผนงานและความร่วมมือ (นายชัยพันธุ์ กชกันพยนต์)/...../.....
รองผู้อำนวยการฝ่ายบริหารทรัพยากร (นายอนุวัฒน์ ทองสกุล)/...../.....
<input type="radio"/> อนุมัติ <input type="radio"/> ไม่อนุมัติ (นายสุพชัย อัมภา) ผู้อำนวยการวิทยาลัยเกษตรและเทคโนโลยีพังงา		

โครงการพัฒนาการนิเทศการเรียนการสอน

1. ชื่อผู้รับผิดชอบรองผู้อำนวยการฝ่ายวิชาการ /ฝ่ายวิชาการ.....
2. ลักษณะโครงการ
 - โครงการตาม พ.ร.บ. งบประมาณ
 - โครงการตามภาระงานประจำ
 - โครงการพิเศษ (ไม่ใช้งบประมาณ สอศ.)
3. ความสอดคล้อง/เชื่อมโยง/ภายใต้ ยุทธศาสตร์ นโยบาย จุดเน้น และมาตรการ
 - 3.1. นโยบายการบริหาร สอศ. มิติที่
 - 3.2. แผนพัฒนาคุณภาพสถานศึกษา ยุทธศาสตร์ที่
 - 3.3. มาตรฐานการอาชีวศึกษาที่3..... ตัวบ่งชี้3.1.....
4. สภาพปัจจุบัน/หลักการและเหตุผล

ในการพัฒนาคุณภาพการศึกษาของวิทยาลัยต้องยึดหลักว่า ผู้เรียนทุกคนมีความสามารถเรียนรู้และพัฒนาตนเองได้ และถือว่าผู้เรียนมีความสำคัญที่สุด กระบวนการจัดการศึกษาต้องส่งเสริมให้ผู้เรียนสามารถพัฒนา และต้องเน้นความสำคัญทั้งความรู้ คุณธรรม กระบวนการเรียนรู้และบูรณาการตามความเหมาะสม

ภารกิจหลักของวิทยาลัย คือ การจัดการกระบวนการเรียนการสอนให้นักเรียน นักศึกษา เกิดการเรียนรู้ได้ ตามศักยภาพ เป็นการเรียนรู้ตามความต้องการ ตามความสนใจของผู้เรียนและเรียนรู้ได้อย่างมีความสุข กระบวนการเรียนการสอนต้องยึดผู้เรียนเป็นศูนย์กลาง โดยครูต้องปรับเปลี่ยนพฤติกรรมการเรียนการสอนใหม่ ซึ่งการดำเนินการดังกล่าวจะสำเร็จตามเป้าหมายที่วางไว้นั้น วิทยาลัยต้องมีกระบวนการพัฒนาระบบนิเทศการจัดการเรียนการสอน ระบบ สามารถให้คำแนะนำ คำปรึกษาหารือและช่วยเหลือครูในการแก้ปัญหาการเรียนการสอน ตลอดจนส่งเสริมให้ครูได้ช่วยเหลือซึ่งกันและกัน มีการแลกเปลี่ยนประสบการณ์และวางแผนการสอนร่วมกันจนสามารถจัดกิจกรรมการเรียนการสอนให้นักเรียนเกิดการเรียนรู้อย่างต่อเนื่อง เป็นการเรียนรู้ด้วยตนเองสร้างองค์ความรู้และเป็นการเรียนรู้ตลอดชีวิต
5. วัตถุประสงค์
 - 5.1. เพื่อส่งเสริม สนับสนุนให้มีการนิเทศการเรียนการสอน
6. เป้าหมายและตัวชี้วัดสำเร็จ
 - 6.1. เชิงปริมาณ
 - 6.1.1. ครูทุกคนได้รับการนิเทศร้อยละ 100
 - 6.1.2 มีคู่มือการนิเทศ
 - 6.2. เชิงคุณภาพ
 - 6.2.1. พัฒนาระบบการนิเทศการจัดการเรียนการสอน
7. สถานที่ดำเนินการ วิทยาลัยเกษตรและเทคโนโลยีพังงา

8. กิจกรรมและหรือขั้นตอนดำเนินการ/ระยะเวลา 1 ตุลาคม 2563 ถึงวันที่ 30 กันยายน 2564

ที่	กิจกรรม	ช่วงระยะเวลาดำเนินงาน											
		พ.ศ. 2563			พ.ศ. 2564								
		ต.ค. 63	พ.ย. 63	ธ.ค. 63	ม.ค. 64	ก.พ. 64	มี.ค. 64	เม.ย. 64	พ.ค. 64	มิ.ย. 64	ก.ค. 64	ส.ค. 64	ก.ย. 64
1	สร้างระบบการ นิเทศ	←	→										
2	ให้ความรู้เรื่องการ นิเทศ				←	→							
3	จัดทำปฏิทินการ นิเทศ						←	→					
4	จัดทำคำสั่ง						←	→					
5	สรุปประเมินผลและ รายงาน											←	→

9. งบประมาณ/ทรัพยากร และแหล่งที่มา การดำเนินโครงการ

แหล่งงบประมาณ ปวช. ปวส. อุดหนุน บกศ. อื่นๆ.....

-ค่าวัสดุ1,600..... บาท

รวมงบประมาณ1,600..... บาท

แบบสรุปรายละเอียดค่าใช้จ่ายในการดำเนินโครงการ

รายการ	จำนวนที่ต้องการ	ราคา/หน่วย	จำนวนเงิน	หมายเหตุ
ค่าวัสดุ				
- ป้ายไวเนิล	1 ผืน	800	800	
- กระดาษ A4	1 ลัง	600	800	
รวมงบประมาณ			1,600 บาท	

* ถัวเฉลี่ยจ่ายจริงทุกรายการ*

10. ผลที่คาดว่าจะได้รับ

10.1. . ครูทุกคนได้รับการนิเทศร้อยละ 100

11. การติดตามและการประเมินผลโครงการ

11.1. รายงานสรุปผลโครงการ

ลงชื่อ...ว่าที่ร้อยตรี.....ผู้เสนอโครงการ

(อนุวัฒน์ ทองสกุล)

(รองผู้อำนวยการฝ่ายวิชาการ)

ความเห็น	ลายมือชื่อ	วัน/เดือน/ปี
รองผู้อำนวยการฝ่ายที่รับผิดชอบ	ว่าที่ร้อยตรี..... (อนุวัฒน์ ทองสกุล)/...../.....
รองผู้อำนวยการฝ่ายแผนงานและความร่วมมือ (นายชัยพันธุ์ กชกันพยนต์)/...../.....
รองผู้อำนวยการฝ่ายบริหารทรัพยากร	ว่าที่ร้อยตรี..... (อนุวัฒน์ ทองสกุล)/...../.....
<p style="text-align: center;"> <input type="radio"/> อนุมัติ <input type="radio"/> ไม่อนุมัติ </p> <p style="text-align: center;"> (นายสุพชัย อัมภา) ผู้อำนวยการวิทยาลัยเกษตรและเทคโนโลยีพังงา </p>		

โครงการพัฒนาแหล่งเรียนรู้และศูนย์วิทยบริการ

1. ชื่อผู้รับผิดชอบนางจิรพัทธ์ บุญซัด/งานวิทยบริการและห้องสมุด/ฝ่ายวิชาการ

2. ลักษณะโครงการ โครงการตาม พ.ร.บ. งบประมาณ
- โครงการตามภาระงานประจำ
- โครงการพิเศษ (ไม่ใช้งบประมาณ สอศ.)

3. ความสอดคล้อง/เชื่อมโยง/ภายใต้ ยุทธศาสตร์ นโยบาย จุดเน้น และมาตรการ

3.1. นโยบายการบริหาร สอศ. มิติที่

3.2. แผนพัฒนาคุณภาพสถานศึกษา ยุทธศาสตร์ที่

3.3. มาตรฐานการอาชีวศึกษาที่5..... ตัวบ่งชี้5.3.....

4. สภาพปัจจุบัน/หลักการและเหตุผล

การจัดการศึกษาในปัจจุบันครูคือผู้เอื้ออำนวยให้เกิดการเรียนรู้และเป็นผู้ทำงานร่วมกับนักเรียนในการแสวงหาและป้อนข้อมูลที่ถูกต้อง ให้กับนักเรียน สื่อการเรียนรู้หรือนวัตกรรมต่าง ๆ ที่ครูนำมาใช้จัดกิจกรรม การเรียนรู้หากมีความหลากหลายทั้ง สื่อธรรมชาติ สื่อสิ่งพิมพ์ สื่อเทคโนโลยี และ สื่ออื่น ๆ จะช่วยส่งเสริมให้การจัดการเรียนรู้เป็นไปอย่าง มีคุณค่า น่าสนใจ ขวนคิด ขวนติดตามเข้าใจง่าย และรวดเร็วขึ้น รวมทั้งจะช่วยกระตุ้นให้นักเรียนรู้จักวิธีการแสวงหาความรู้ เกิดการเรียนรู้อย่างกว้างขวาง ลึกซึ้งและต่อเนื่องตลอดเวลา ดังนั้นงานวิทยบริการและห้องสมุด จึงจัดโครงการนี้ขึ้นเพื่อพัฒนาแหล่งเรียนรู้ให้มีความทันสมัย และตอบสนองความต้องการของวิทยาลัยที่อยากให้ ศูนย์วิทยบริการเป็นแหล่งเรียนรู้ ให้กับนักเรียน นักศึกษา ชุมชน และเพื่อเป็นการส่งเสริมให้ครูกิดค้น สร้างสรรค์สื่อการเรียนรู้อะไรก็ตามต่าง ๆ ได้อย่างหลากหลาย

5. วัตถุประสงค์

5.1. เพื่อพัฒนาแหล่งเรียนรู้ให้กับนักเรียน นักศึกษา และชุมชน

5.2 เพื่อพัฒนาศูนย์วิทยบริการให้เป็นระบบและมีความทันสมัย

6. เป้าหมายและตัวชี้วัดสำเร็จ

6.1. เชิงปริมาณ

6.1.1. ทุกแผนกวิชามีแหล่งเรียนรู้

6.1.2 ศูนย์วิทยบริการมีระบบที่ทันสมัย

6.2. เชิงคุณภาพ

6.2.1. ทุกแผนกวิชาเป็นแหล่งเรียนรู้ที่เหมาะสม

6.2.2 นำระบบสารสนเทศมาใช้ในศูนย์วิทยบริการ

7. สถานที่ดำเนินการ วิทยาลัยเกษตรและเทคโนโลยีพังงา

8. กิจกรรมและหรือขั้นตอนดำเนินการ/ระยะเวลา 1 ตุลาคม 2563 ถึงวันที่ 30 กันยายน 2564

ที่	กิจกรรม	ช่วงระยะเวลาดำเนินงาน											
		พ.ศ. 2563			พ.ศ. 2564								
		ต.ค. 63	พ.ย. 63	ธ.ค. 63	ม.ค. 64	ก.พ. 64	มี.ค. 64	เม.ย. 64	พ.ค. 64	มิ.ย. 64	ก.ค. 64	ส.ค. 64	ก.ย. 64
1	สร้างความรู้ ความเข้าใจ		←	→									
2	ประกวดแหล่งเรียนรู้ของ สาขาวิชาภายใน สถานศึกษา									←	→		
3	จัดหาระบบสารสนเทศที่ ทันสมัยมาใช้ในศูนย์วิทย บริการ					←							→
4	ปรับปรุงห้องเรียนรู้						←	→					

9. งบประมาณ/ทรัพยากร และแหล่งที่มา การดำเนินโครงการ

แหล่งงบประมาณ ปวช. ปวส. อุดหนุน บกศ. อื่นๆ.....

- ค่าวัสดุ.....50,000..... บาท

รวมงบประมาณ50,000..... บาท

แบบสรุปรายละเอียดค่าใช้จ่ายในการดำเนินโครงการ

รายการ	จำนวนที่ต้องการ	ราคา/หน่วย	จำนวนเงิน	หมายเหตุ
ค่าวัสดุ				
1. วารสารด้านการเกษตร				
2. วารสารด้านอาหาร				
3. วารสารด้านสัตวบาล				
4. วารสารด้านเพาะเลี้ยงสัตว์น้ำ				
รวมงบประมาณ			50,000 บาท	

* ถ้าวัดจ่ายจริงทุกรายการ*

10. ผลที่คาดว่าจะได้รับ

- 10.1. ทุกแผนกวิชามีแหล่งเรียนรู้
- 10.2. ศูนย์วิทยบริการมีระบบที่ทันสมัย

11. การติดตามและการประเมินผลโครงการ

- 11.1. รายงานสรุปผลโครงการ

ลงชื่อ.....ผู้เสนอโครงการ

(นางจิรพัชร บัญชาติ)

(หัวหน้างานวิทยบริการและห้องสมุด)

ความเห็น	ลายมือชื่อ	วัน/เดือน/ปี
รองผู้อำนวยการฝ่ายที่รับผิดชอบ (.....)/...../.....
รองผู้อำนวยการฝ่ายแผนงานและความร่วมมือ (นายชัยพันธุ์ กชกันพยนต์)/...../.....
รองผู้อำนวยการฝ่ายบริหารทรัพยากร	ว่าที่ร้อยตรี..... (อนุวัฒน์ ทองสกุล)/...../.....
<input type="radio"/> อนุมัติ <input type="radio"/> ไม่อนุมัติ		
(นายสุพชัย อัมภา) ผู้อำนวยการวิทยาลัยเกษตรและเทคโนโลยีพังงา		

9. งบประมาณ/ทรัพยากร และแหล่งที่มา การดำเนินโครงการ

แหล่งงบประมาณ ปวช. ปวส. อุดหนุน บกศ. อื่น ๆ

- ค่าวัสดุ 7,450 บาท

- ค่าครุภัณฑ์ 8,000 บาท

รวมงบประมาณ 15,450 บาท

แบบสรุปรายละเอียดค่าใช้จ่ายในการดำเนินโครงการ

รายการ	จำนวนที่ต้องการ	ราคา/หน่วย	จำนวนเงิน	หมายเหตุ
ค่าวัสดุ				
- ค่าอาหารว่างพร้อมเครื่องดื่ม 2 มื้อ	35 ชุด	50	1,750	ประชุมเชิงปฏิบัติการ
- ค่าอาหารกลางวัน 2 มื้อ	35 ชุด	100	3,500	
- ป้ายไวเนล	1 ป้าย	400	400	
- ค่าถ่ายเอกสารพร้อมเข้าเล่ม	15 ชุด	120	1,800	
ค่าครุภัณฑ์				
- แท่นตัดกระดาษแบบมือโยก	1 อัน	4,500	4,500	
- เครื่องเคลือบกระดาษ	1 เครื่อง	3,500	3,500	
รวมงบประมาณ			15,450 บาท	

ตัวเลขใช้จ่ายจริงทุกรายการ

10. ผลที่คาดว่าจะได้รับ

10.1 สถานศึกษามีการพัฒนาาระบบประกันคุณภาพอย่างต่อเนื่อง

10.2 ประสิทธิภาพและประสิทธิผลของการประกันคุณภาพการศึกษา

11. การติดตาม และการประเมินผลโครงการ

11.1 สรุปผลการดำเนินงาน

ลงชื่อ.....ผู้เสนอโครงการ

(นางศุภมาส สุทธิเนียม)

(หัวหน้างานประกันคุณภาพฯ)

ความเห็น	ลายมือชื่อ	วัน/เดือน/ปี
รองผู้อำนวยการฝ่ายที่รับผิดชอบ		
...../...../.....
.....	(.....)	

รองผู้อำนวยการฝ่ายแผนงานและความร่วมมือ/...../..... (นายชัยพันธุ์ กชกันพยนต์)/...../.....
รองผู้อำนวยการฝ่ายบริหารทรัพยากร	ว่าที่ร้อยตรี..... (อนุวัฒน์ ทองสกุล)/...../.....
<p style="text-align: center;"> <input type="radio"/> อนุมัติ <input type="radio"/> ไม่อนุมัติ </p> <p style="text-align: center;"> (นายสุพชัย อัมภา) ผู้อำนวยการวิทยาลัยเกษตรและเทคโนโลยีพังงา </p>		

โครงการพัฒนาการบริหารจัดการระบบข้อมูลสารสนเทศ

1. ชื่อผู้รับผิดชอบ ..นางศุภมาส สุทธิเนียม/ งานศูนย์ข้อมูลสารสนเทศ/ฝ่ายแผนและความร่วมมือ.....

2. ลักษณะโครงการ โครงการตาม พ.ร.บ. งบประมาณ
- โครงการตามภาระงานประจำ
- โครงการพิเศษ (ไม่ใช้งบประมาณ สอศ.)

3. ความสอดคล้อง/เชื่อมโยง/ภายใต้ ยุทธศาสตร์ นโยบาย จุดเน้น และมาตรการ

3.1. นโยบายการบริหาร สอศ. มิติที่ ..3..เพิ่มประสิทธิภาพบริหารจัดการ.....

3.2. แผนพัฒนาคุณภาพสถานศึกษา ยุทธศาสตร์ที่ ..6..เพิ่มประสิทธิภาพการบริหารจัดการ.....

3.3. มาตรฐานการอาชีวศึกษาที่3..... ตัวบ่งชี้3.5.....

4. สภาพปัจจุบัน/หลักการและเหตุผล

ในปัจจุบันเทคโนโลยีสารสนเทศได้เข้ามามีบทบาท ในการพัฒนาในเกือบทุกๆ ด้าน โดยเฉพาะในส่วนของ การศึกษา เทคโนโลยีสารสนเทศ ก็มีบทบาทที่สำคัญในส่วนของความเป็นทั้งเครื่องมือหลัก และเครื่องมือสนับสนุนที่ ต้องจัดหา และนำมาใช้ในการเรียนการสอนเพื่อให้เป็นไปตามลักษณะการศึกษา ตามเจตนารมณ์ของ พระราชบัญญัติการศึกษาแห่งชาติ การกำหนดทิศทางและนโยบายการจัดการศึกษาไทย จึงต้องดำเนินการอย่าง เร่งด่วน เพื่อให้ทันต่อความก้าวหน้าของเทคโนโลยีที่มีผลต่อการกำหนดคุณสมบัติและคุณภาพของแรงงานในอนาคต ซึ่งปฏิเสธไม่ได้เลยว่า เทคโนโลยีสารสนเทศ เทคโนโลยีการขนส่ง เทคโนโลยีการผลิต นานาเทคโนโลยี เทคโนโลยีชีวภาพ เหล่านี้ล้วนมีความก้าวหน้าขึ้นอย่างต่อเนื่อง

ฉะนั้นเพื่อให้การพัฒนาการบริหารจัดการระบบข้อมูลสารสนเทศของวิทยาลัยจะต้อง จึงได้จัดทำโครงการ พัฒนาการบริหารจัดการระบบข้อมูลสารสนเทศขึ้น เพื่อให้สามารถนำไปใช้ได้อย่างมีประสิทธิภาพ

5. วัตถุประสงค์

- 5.1. ส่งเสริม สนับสนุนให้มีการพัฒนาและจัดทำระบบข้อมูลสารสนเทศ
- 5.2. จัดทำเอกสารและเผยแพร่ข้อมูลของสถานศึกษา

6. เป้าหมายและตัวชี้วัดสำเร็จ

6.1. เชิงปริมาณ

6.1.1. มีระบบสารสนเทศตามที่ สอศ. กำหนด

6.2. เชิงคุณภาพ

6.2.1. สถานศึกษามีระบบสารสนเทศที่หลากหลาย

6.2.2 ครู และบุคลากรทางการศึกษาสามารถใช้งานได้ตามวัตถุประสงค์

6.2.3 สามารถนำข้อมูลสารสนเทศของวิทยาลัยไปใช้เพื่อการบริหารจัดการได้อย่างมีคุณภาพ

7. สถานที่ดำเนินการ วิทยาลัยเกษตรและเทคโนโลยีพังงา

8. กิจกรรมและหรือขั้นตอนดำเนินการ/ระยะเวลา 1 ตุลาคม 2563 ถึงวันที่ 30 กันยายน 2564

ที่	กิจกรรม	ช่วงระยะเวลาดำเนินงาน											
		พ.ศ. 2563			พ.ศ. 2564								
		ต.ค. 63	พ.ย. 63	ธ.ค. 63	ม.ค. 64	ก.พ. 64	มี.ค. 64	เม.ย. 64	พ.ค. 64	มิ.ย. 64	ก.ค. 64	ส.ค. 64	ก.ย. 64
1	เสนอโครงการ	←→											
2	ดำเนินการโครงการ	←											→
3	สรุปโครงการ											←→	→

9. งบประมาณ/ทรัพยากร และแหล่งที่มา การดำเนินโครงการ

แหล่งงบประมาณ ปวช. ปวส. อุดหนุน บกศ. อื่นๆ.....

-ค่าใช้สอย27,100..... บาท

-ค่าวัสดุ12,818..... บาท

รวมงบประมาณ10,000... บาท

แบบสรุปรายละเอียดค่าใช้จ่ายในการดำเนินโครงการ

รายการ	จำนวนที่ต้องการ	ราคา/หน่วย	จำนวนเงิน	หมายเหตุ
ค่าใช้สอย				
- ค่าซ่อมบำรุงเครื่องคอมพิวเตอร์แม่ข่าย	3 เครื่อง			
- ค่าถ่ายเอกสารพร้อมเข้าเล่ม	10 เล่ม			
ค่าวัสดุ				
- กระดาษปก	3 ห่อ			
- ไม้ชนไก่	2 ด้าม			
รวมงบประมาณ			10,000 บาท	

* ถัวเฉลี่ยจ่ายจริงทุกรายการ*

10. ผลที่คาดว่าจะได้รับ

10.1. มีระบบสารสนเทศตามที่ สอศ. กำหนด

11. การติดตามและการประเมินผลโครงการ

11.1. รายงานสรุปผลโครงการ

ลงชื่อ.....ผู้เสนอโครงการ

(นางศุภมาส สุทธิเนียม)

หัวหน้างานศูนย์ข้อมูลสารสนเทศ

ความเห็น	ลายมือชื่อ	วัน/เดือน/ปี
รองผู้อำนวยการฝ่ายที่รับผิดชอบ (.....)/...../.....
รองผู้อำนวยการฝ่ายแผนงานและความร่วมมือ (นายชัยพันธุ์ กชกันพยนต์)/...../.....
รองผู้อำนวยการฝ่ายบริหารทรัพยากร	ว่าที่ร้อยตรี..... (อนุวัฒน์ ทองสกุล)/...../.....
<p style="text-align: center;"> <input type="radio"/> อนุมัติ <input type="radio"/> ไม่อนุมัติ </p> <p style="text-align: center;"> (นายสุพชัย อัมภา) ผู้อำนวยการวิทยาลัยเกษตรและเทคโนโลยีพังงา </p>		

โครงการจัดการบริหารสถานศึกษาแบบมีส่วนร่วม

1. ชื่อผู้รับผิดชอบ...นายสุรายุทธ สุทธิเนียม/ งานวางแผนและงบประมาณ/ฝ่ายแผนและความร่วมมือ.....

2. ลักษณะโครงการ โครงการตาม พ.ร.บ. งบประมาณ
 โครงการตามภาระงานประจำ
 โครงการพิเศษ (ไม่ใช้งบประมาณ สอศ.)

3. ความสอดคล้อง/เชื่อมโยง/ภายใต้ ยุทธศาสตร์ นโยบาย จุดเน้น และมาตรการ

3.1. นโยบายการบริหาร สอศ. มิติที่.....

3.2. แผนพัฒนาคุณภาพสถานศึกษา ยุทธศาสตร์ที่.....

3.3. มาตรฐานการอาชีวศึกษาที่3.....ตัวบ่งชี้.....3.2.....

4. สภาพปัจจุบัน/หลักการและเหตุผล

การปฏิรูปการศึกษาตามพระราชบัญญัติการศึกษาแห่งชาติ นั้น มีความมุ่งหมายที่จะจัดการเพื่อพัฒนาคนไทยให้เป็นมนุษย์ที่ สมบูรณ์ เป็นคนดีมีความสามารถและอยู่ร่วมกับสังคมได้อย่างมีความสุข โดยกระทรวงศึกษาธิการกำหนดเงื่อนไขและหลักการในการปฏิรูปโดยยึดโรงเรียนเป็นศูนย์กลางในการตัดสินใจ ให้บุคคลหลายฝ่ายเข้ามามีส่วนร่วมในการจัดการศึกษา กระจายอำนาจการบริหารจัดการด้านวิชาการ งบประมาณ บริหารงานบุคคล และบริหารทั่วไป ให้เขตพื้นที่การศึกษารับผิดชอบ และมีการกำหนดหน้าที่ความรับผิดชอบที่สามารถตรวจสอบได้

ด้วยเหตุดังกล่าววิทยาลัยจึงต้องปรับกลยุทธ์ในการบริหารจัดการให้สอดคล้องกับหลักการกระจายอำนาจ เน้นการบริหาร โดยเปิดโอกาสให้ผู้เกี่ยวข้องเข้ามามีส่วนร่วมในการบริหารจัดการศึกษา พัฒนาบุคลากรทุกกลุ่มให้มีความรู้ความสามารถในการบริหารจัดการ การจัดการเรียนการสอนการปฏิบัติงาน การใช้เทคโนโลยี สร้างเครือข่ายการเรียนรู้อย่างกว้างขวาง ทำการบริหารจัดการความรู้อย่างมีประสิทธิภาพ

5. วัตถุประสงค์

5.1. เพื่อส่งเสริม สนับสนุนให้มีการจัดการบริหารสถานศึกษาแบบมีส่วนร่วม

6. เป้าหมายและตัวชี้วัดสำเร็จ

6.1. เชิงปริมาณ

6.1.1. แผนพัฒนาการจัดการศึกษาของสถานศึกษา

6.1.2. แผนปฏิบัติราชการประจำปี

6.1.3. สรุปรายงานผลการปฏิบัติราชการประจำปี

6.2. เชิงคุณภาพ

6.2.1. ครู ผู้บริหาร บุคลากรทางการศึกษา ได้มีส่วนร่วมในการบริหารสถานศึกษา

7. สถานที่ดำเนินการ วิทยาลัยเกษตรและเทคโนโลยีพังงา

8. กิจกรรมและหรือขั้นตอนดำเนินการ/ระยะเวลา 1 ตุลาคม 2563 ถึงวันที่ 30 กันยายน 2564

ที่	กิจกรรม	ช่วงระยะเวลาดำเนินงาน											
		พ.ศ. 2563			พ.ศ. 2564								
		ต.ค. 63	พ.ย. 63	ธ.ค. 63	ม.ค. 64	ก.พ. 64	มี.ค. 64	เม.ย. 64	พ.ค. 64	มิ.ย. 64	ก.ค. 64	ส.ค. 64	ก.ย. 64
1	จัดทำ SWOT	←→											
2	จัดทำแผนพัฒนาการจัดการศึกษาของสถานศึกษา		←→										
3	จัดทำแผนปฏิบัติการประจำปี	←→											
4	สรุปรายงานผลการปฏิบัติงาน												←→

9. งบประมาณ/ทรัพยากร และแหล่งที่มา การดำเนินโครงการ

แหล่งงบประมาณ ปวช. ปวส. อุดหนุน บกศ. อื่นๆ..

- ค่าใช้สอย 6,300 บาท

รวมงบประมาณ 6,300 บาท

แบบสรุปรายละเอียดค่าใช้จ่ายในการดำเนินโครงการ

รายการ	จำนวนที่ต้องการ	ราคา/หน่วย	จำนวนเงิน	หมายเหตุ
ค่าใช้สอย				
1.ถ่ายเอกสารและเข้าเล่ม	10 เล่ม	250	2,500	
2.อาหารกลางวันและอาหารว่าง	38 ชุด	100	3,800	
รวมงบประมาณ			6,300 บาท	

* ถัวเฉลี่ยจ่ายจริงทุกรายการ*

10. ผลที่คาดว่าจะได้รับ

10.1. ครู ผู้บริหาร บุคลากรทางการศึกษา มีส่วนร่วมในการบริหารสถานศึกษา

11. การติดตามและการประเมินผลโครงการ

11.1. รายงานสรุปผลโครงการ

ลงชื่อ.....ผู้เสนอโครงการ

(นายสรายุทธ สุทธิเนียม)

(หัวหน้างานวางแผนและงบประมาณ)

ความเห็น	ลายมือชื่อ	วัน/เดือน/ปี
รองผู้อำนวยการฝ่ายที่รับผิดชอบ (.....)/...../.....
รองผู้อำนวยการฝ่ายแผนงานและความร่วมมือ (นายชัยพันธุ์ กชกันพยนต์)/...../.....
รองผู้อำนวยการฝ่ายบริหารทรัพยากร	ว่าที่ร้อยตรี..... (อนุวัฒน์ ทองสกุล)/...../.....
<div style="text-align: center;"> <input type="radio"/> อนุมัติ <input type="radio"/> ไม่อนุมัติ </div> <div style="text-align: center; margin-top: 20px;"> (นายสุพชัย อัมภา) ผู้อำนวยการวิทยาลัยเกษตรและเทคโนโลยีพังงา </div>		

โครงการบำรุงรักษาเครื่องจักรกลการเกษตร

1. ชื่อผู้รับผิดชอบ..... นายภาณุพันธ์ อยู่มะนะ.....

2. ลักษณะโครงการ โครงการตาม พ.ร.บ. งบประมาณ
 โครงการตามภาระงานประจำ
 โครงการพิเศษ (ไม่ใช้งบประมาณ สอศ.)

3. ความสอดคล้อง/เชื่อมโยง/ภายใต้ ยุทธศาสตร์ นโยบาย จุดเน้น และมาตรการ

3.1 นโยบายการบริหาร สอศ. มิติที่ 3.....

3.2 แผนพัฒนาคุณภาพสถานศึกษา ยุทธศาสตร์ที่ 3.....

3.3 มาตรฐานการอาชีวศึกษาที่ 3 ตัวบ่งชี้ 3.2.....

4. สภาพปัจจุบัน/หลักการและเหตุผล

เครื่องจักรกลเกษตรของวิทยาลัยฯ ที่ใช้ในปัจจุบันมีอายุการใช้งานหลายปีทำให้ชำรุด ประกอบกับต้องมีการบำรุงรักษาตามปกติ เพื่อให้ใช้งานได้อย่างมีประสิทธิภาพ เพื่อใช้ในการประกอบกิจกรรมงานฟาร์มและอื่น ๆ ในวิทยาลัย

5. วัตถุประสงค์

5.1 เพื่อซ่อมแซม บำรุงรักษาเครื่องจักรกลเกษตรของวิทยาลัย ให้มีสภาพพร้อมใช้งานและปลอดภัย

5.2 เพื่อฝึกทักษะนักเรียน นักศึกษา ที่เรียนในแผนกวิชาช่างกลเกษตร

6. เป้าหมายและตัวชี้วัดความสำเร็จ

6.1 เชิงคุณภาพ

6.1.1 ซ่อมแซม บำรุงรักษาเครื่องจักรกลเกษตรของวิทยาลัยให้ใช้งานได้อย่างมีประสิทธิภาพ

ตลอดปี

6.2 เชิงปริมาณ

6.2.1 บำรุงรักษารถแทรกเตอร์ ได้จำนวน 2 คัน

6.2.2 บำรุงรักษารถแบคโฮ ได้จำนวน 2 คัน

7. สถานที่ดำเนินการ วิทยาลัยเกษตรและเทคโนโลยีพังงา.....

8. กิจกรรมและหรือขั้นตอนดำเนินการ/ระยะเวลา 1 ตุลาคม 2563 ถึงวันที่ 30 กันยายน 2564

ที่	กิจกรรม	ช่วงระยะเวลาดำเนินงาน											
		พ.ศ. 2563			พ.ศ. 2564								
		ต.ค. 63	พ.ย. 63	ธ.ค. 63	ม.ค. 64	ก.พ. 64	มี.ค. 64	เม.ย. 64	พ.ค. 64	มิ.ย. 64	ก.ค. 64	ส.ค. 64	ก.ย. 64
1	เสนอโครงการ	←→											
2	ดำเนินการโครงการ	←											→
3	สรุปโครงการ												←→

9. งบประมาณ/ทรัพยากร และแหล่งที่มา การดำเนินโครงการ

แหล่งงบประมาณ ปวช. ปวส. อุดหนุน บกศ. อื่น ๆ.....

- ค่าวัสดุ9,200..... บาท

- ค่าใช้สอย50,800..... บาท

รวมงบประมาณ 60,000..... บาท

แบบสรุปรายละเอียดค่าใช้จ่ายในการดำเนินโครงการ

รายการ	จำนวนที่ต้องการ	ราคา/หน่วย	จำนวนเงิน	หมายเหตุ
ค่าวัสดุ				
- ล้อยาง รถแทรกเตอร์	2 เส้น	4,600	9,200	
ค่าใช้จ่าย				
- ค่าจ้างซ่อม รถแทรกเตอร์	2 คัน	20,000	40,000	
- ค่าบำรุงรักษา รถแบคโฮ	2 คัน	4,000	8,000	
- ค่าถ่ายน้ำมันเครื่อง รถแทรกเตอร์	2 คัน	1,400	2,800	
รวมงบประมาณ			60,000 บาท	

ตัวเลขจ่ายจริงทุกรายการ

10. ผลที่คาดว่าจะได้รับ

- 10.1 ซ่อมแซมบำรุงรักษารถแทรกเตอร์ล้อยาง จำนวน 2 คัน
 10.2 บำรุงรักษารถแบคโฮ จำนวน 2 คัน
 10.3 เครื่องจักรกลเกษตรของวิทยาลัยสามารถใช้งานได้อย่างมีประสิทธิภาพ

11. การติดตามและการประเมินผลโครงการ

- 11.1 รายงานสรุปผลโครงการ

ลงชื่อ..... ผู้เสนอโครงการ

(นายภาณุพันธ์ อยู่มะนะ)

ความเห็น	ลายมือชื่อ	วัน/เดือน/ปี
รองผู้อำนวยการฝ่ายที่รับผิดชอบ (.....) (.....)/...../.....
รองผู้อำนวยการฝ่ายแผนงานและความร่วมมือ (นายชัยพันธุ์ กชกันพยนต์) (นายชัยพันธุ์ กชกันพยนต์)/...../.....
รองผู้อำนวยการฝ่ายบริหารทรัพยากร	ว่าที่ร้อยตรี..... (อนุวัฒน์ ทองสกุล)/...../.....
<input type="radio"/> อนุมัติ <input type="radio"/> ไม่อนุมัติ (นายสุพชัย อัมภา) ผู้อำนวยการวิทยาลัยเกษตรและเทคโนโลยีพังงา		

โครงการสำรองจ่ายกรณีฉุกเฉิน

1. ชื่อผู้รับผิดชอบ.....นายชัยพันธุ์ กษกันพันธ์/ฝ่ายแผนงานและความร่วมมือ.....
2. ลักษณะโครงการ โครงการตาม พ.ร.บ. งบประมาณ
 โครงการตามภาระงานประจำ
 โครงการพิเศษ (ไม่ใช้งบประมาณ สอศ.)
3. ความสอดคล้อง/เชื่อมโยง/ภายใต้ ยุทธศาสตร์ นโยบาย จุดเน้น และมาตรการ
 - 3.1. นโยบายการบริหาร สอศ. มิติที่ 3. เพิ่มประสิทธิภาพบริหารจัดการ.....
 - 3.2. แผนพัฒนาคุณภาพสถานศึกษา ยุทธศาสตร์ที่ 3.....
 - 3.3. มาตรฐานการอาชีวศึกษาที่ 3..... ตัวบ่งชี้ 3.2.....

4. สภาพปัจจุบัน/หลักการและเหตุผล

(บูรณาการหลักปรัชญาของเศรษฐกิจพอเพียง) เนื่องด้วยโครงการต่าง ๆ ที่ทางบุคลากรของวิทยาลัยฯ ได้จัดทำขึ้นนั้นได้คำนวณ วัสดุอุปกรณ์และครุภัณฑ์ต่าง ๆ ที่จำเป็นเป็นรายปีงบประมาณนั้น ในบางส่วนอาจมีความจำเป็นเร่งด่วนที่จำเป็นจะต้องดำเนินการในปีงบประมาณนั้น ๆ แต่มีได้อยู่ในโครงการที่นำเสนอทางแผนงานแผนจึงได้จัดเตรียมงบประมาณได้เพื่อให้ความสะดวกแก่บุคลากรที่จำเป็นต้องใช้

5. วัตถุประสงค์

เพื่อกันเงินไว้ใช้ในการดำเนินกิจกรรมโครงการต่าง ๆ ที่อาจมีความจำเป็นและเร่งด่วนตามแต่สถานการณ์ต่าง ๆ ที่ไม่มีในแผนฯ ประจำปีงบประมาณ ให้สามารถดำเนินโครงการนั้น ๆ ได้อย่างสะดวกและรวดเร็ว

6. เป้าหมาย

6.1 เจริญปริมาณ : เพื่ออำนวยความสะดวกและบริการคณะครู อาจารย์และบุคลากรที่มีความจำเป็นและเร่งด่วนการดำเนินงานกิจกรรมต่าง ๆ ของวิทยาลัยได้ตลอดทั้งปีงบประมาณ

6.2 เจริญคุณภาพ : เพื่อประโยชน์ในการดำเนินโครงการที่ไม่ได้อยู่ในแผนฯ ประจำปีงบประมาณ ให้สามารถดำเนินโครงการนั้นได้อย่างสะดวกและรวดเร็วตามความจำเป็น

7. สถานที่ดำเนินการ วิทยาลัยเกษตรและเทคโนโลยีพังงา

8. กิจกรรมและหรือขั้นตอนดำเนินการ/ระยะเวลา 1 ตุลาคม 2563 ถึงวันที่ 30 กันยายน 2564

ที่	กิจกรรม	ช่วงระยะเวลาดำเนินงาน											
		พ.ศ. 2563			พ.ศ. 2564								
		ต.ค. 63	พ.ย. 63	ธ.ค. 63	ม.ค. 64	ก.พ. 64	มี.ค. 64	เม.ย. 64	พ.ค. 64	มิ.ย. 64	ก.ค. 64	ส.ค. 64	ก.ย. 64
1	เสนอโครงการ	←→											
2	ดำเนินการโครงการ	←											→
3	สรุปโครงการ											←→	→

9. งบประมาณ/ทรัพยากร และแหล่งที่มา การดำเนินโครงการ

แหล่งงบประมาณ ปวช. ปวส. อุดหนุน บกศ. อื่น ๆ

- ค่าวัสดุ100,000 บาท

รวมงบประมาณ100,000 บาท

10. ผลที่คาดว่าจะได้รับ

10.1 เพื่ออำนวยความสะดวกและบริการคณะครู อาจารย์และบุคลากรที่มีความจำเป็นและเร่งด่วนการดำเนินงานกิจกรรมต่าง ๆ ของวิทยาลัยได้ตลอดทั้งปีงบประมาณ

10.2 เพื่อประโยชน์ในการดำเนินโครงการที่ไม่ได้อยู่ในแผนฯ ประจำปีงบประมาณ ให้สามารถดำเนินโครงการนั้นได้อย่างสะดวกและรวดเร็วตามความจำเป็น

11. การประเมินผล

11.1 สิ้นสุดการดำเนินงานประจำปีงบประมาณ

ลงชื่อ..... ผู้เสนอโครงการ
 (นายชัยพันธุ์ กชกันพยนต์)
 (รองผู้อำนวยการฝ่ายแผนงานและความร่วมมือ)

ความเห็น	ลายมือชื่อ	วัน/เดือน/ปี
รองผู้อำนวยการฝ่ายที่รับผิดชอบ (.....)/...../.....
รองผู้อำนวยการฝ่ายแผนงานและความร่วมมือ (นายชัยพันธุ์ กชกันพยนต์)/...../.....
รองผู้อำนวยการฝ่ายบริหารทรัพยากร	ว่าที่ร้อยตรี..... (อนุวัฒน์ ทองสกุล)/...../.....
<input type="radio"/> อนุมัติ <input type="radio"/> ไม่อนุมัติ (นายสุพชัย อัมภา) ผู้อำนวยการวิทยาลัยเกษตรและเทคโนโลยีพังงา		

9. งบประมาณ/ทรัพยากร และแหล่งที่มา การดำเนินโครงการ

แหล่งงบประมาณ ปวช. ปวส. อุดหนุน บกศ. อื่นๆ.....

- ค่าวัสดุ20,000..... บาท

รวมงบประมาณ20,000..... บาท

แบบสรุปรายละเอียดค่าใช้จ่ายในการดำเนินโครงการ

รายการ	จำนวนที่ต้องการ	ราคา/หน่วย	จำนวนเงิน	หมายเหตุ
ค่าวัสดุ				
-เนื้อหมู	30กก	150 บาท	4,500	
-มันหมู	15กก	60บาท	900	
-ไส้คอลลาเจน	1กล่อง	5000บาท	5,000	
-สารเคมี	4กก	200บาท	800	
-น้ำตาล	20กก	25บาท	500	
-เนยสด	4กล่อง	800บาท	3,200	
-แป้งเค้ก	2ลัง	450บาท	900	
-แป้งขนมปัง	2ลัง	400บาท	800	
-น้ำมันพืช	2ลัง	500บาท	1,000	
-นมสด	2ลัง	350บาท	700	
-ผลไม้แห้ง	5ถุง	220 บาท	1,100	
-อัลมอล	2ถุง	300บาท	600	
รวมงบประมาณ			20,000 บาท	

* ถัวเฉลี่ยจ่ายจริงทุกรายการ*

10. ผลที่คาดว่าจะได้รับ

10.1. นักเรียน นักศึกษามีรายได้รายระหว่างเรียน

10.2. นักเรียน นักศึกษาได้ฝึกทักษะวิชาชีพ/ประสบการณ์ทำงาน

11. การติดตามและการประเมินผลโครงการ

11.1. แบบรายงานโครงการ

ลงชื่อ.....ผู้เสนอโครงการ

(นางปวีณา อยู่মনะ)

ครูที่ปรึกษาโครงการ

ความเห็น	ลายมือชื่อ	วัน/เดือน/ปี
รองผู้อำนวยการฝ่ายที่รับผิดชอบ (.....)/...../.....
รองผู้อำนวยการฝ่ายแผนงานและความร่วมมือ (นายชัยพันธุ์ กชกันพยนต์)/...../.....
รองผู้อำนวยการฝ่ายบริหารทรัพยากร	ว่าที่ร้อยตรี..... (อนุวัฒน์ ทองสกุล)/...../.....
<input type="radio"/> อนุมัติ <input type="radio"/> ไม่อนุมัติ		
(นายสุพชัย อัมภา) ผู้อำนวยการวิทยาลัยเกษตรและเทคโนโลยีพังงา		

โครงการส่งเสริมงานวิจัย นวัตกรรม และสิ่งประดิษฐ์ในสถานศึกษา

1. ชื่อผู้รับผิดชอบ นายอัมรงค์...ต้นภิบาล/งานวิจัยพัฒนานวัตกรรมและสิ่งประดิษฐ์/ ฝ่ายแผนงานและความร่วมมือ

2. ลักษณะโครงการ โครงการตาม พ.ร.บ. งบประมาณ
 โครงการตามภาระงานประจำ
 โครงการพิเศษ (ไม่ใช้งบประมาณ สอศ.)

3. ความสอดคล้อง/เชื่อมโยง/ภายใต้ ยุทธศาสตร์ นโยบาย จุดเน้น และมาตรการ

3.1. นโยบายการบริหาร สอศ. มิติที่ 3.....

3.2. แผนพัฒนาคุณภาพสถานศึกษา ยุทธศาสตร์ที่ 5.....

3.3. มาตรฐานการอาชีวศึกษาที่ 5. ตัวบ่งชี้ 5.1 – 5.2.....

4. สภาพปัจจุบัน/หลักการและเหตุผล

งานวิจัยและพัฒนา นวัตกรรมและสิ่งประดิษฐ์ ได้เห็นความจำเป็นของการทำการวิจัย นวัตกรรม และสิ่งประดิษฐ์ต่าง ๆ ของครูและบุคลากรทางการศึกษา และการมีผลงานวิจัย การทำวิจัยเป็นการจัดการองค์ความรู้ของครู ซึ่งนำมาสู่การพัฒนากระบวนการจัดการเรียนรู้ ได้องค์ความรู้ใหม่ๆ และนำมาซึ่งการพัฒนาเอกสารประกอบการเรียน การสอน และการสร้างสรรค์ผลงานนวัตกรรมต่าง ๆ ของครูและบุคลากรทางการศึกษา ซึ่งมีความสำคัญยิ่งต่อการรักษามาตรฐานคุณภาพการศึกษาของสถานศึกษา ให้คงอยู่ในระดับที่ดีต่อไป

5. วัตถุประสงค์

5.1. เพื่อให้ครูและบุคลากรทางการศึกษามีทุนสนับสนุนการทำวิจัย นวัตกรรม และสิ่งประดิษฐ์

5.2. เพื่อให้เพิ่มจำนวนโครงการวิจัย และผลงานวิจัย นวัตกรรม และสิ่งประดิษฐ์

6. เป้าหมาย

6.1. เชิงคุณภาพ :

6.1.1 สนับสนุนผู้บริหาร ครู บุคลากรทางการศึกษา ทำการวิจัย นวัตกรรม และสิ่งประดิษฐ์ต่าง ๆ ได้อย่างเหมาะสม

6.2. เชิงปริมาณ :

6.2.1. ผลงานวิจัย นวัตกรรม และสิ่งประดิษฐ์ ที่ได้รับการพิจารณาจำนวน 3 เรื่อง

7. สถานที่ดำเนินการ วิทยาลัยเกษตรและเทคโนโลยีพังงา

8. กิจกรรมและหรือขั้นตอนดำเนินการ/ระยะเวลา 1 ตุลาคม 2563 ถึงวันที่ 30 กันยายน 2564

ที่	กิจกรรม	ช่วงระยะเวลาดำเนินการ												
		พ.ศ. 2563			พ.ศ. 2564									
		ต.ค.	พ.ย.	ธ.ค.	ม.ค.	ก.พ.	มี.ค.	เม.ย.	พ.ค.	มิ.ย.	ก.ค.	ส.ค.	ก.ย.	
1	เขียน-นำเสนอโครงการ	↔												
2	จัดซื้อวัสดุ		←											→
3	ดำเนินการ		←											→
4	สรุป-ประเมินผล													↔

9. งบประมาณ/ทรัพยากร และแหล่งที่มา การดำเนินโครงการ

แหล่งงบประมาณ ปวช. ปวส. อุดหนุน บกศ. อื่น ๆ

- ค่าวัสดุ10,000.....บาท

รวมงบประมาณ10,000.....บาท

แบบสรุปรายละเอียดค่าใช้จ่ายในการดำเนินโครงการ

รายการ	จำนวนที่ต้องการ	ราคา/หน่วย	จำนวนเงิน	หมายเหตุ
ค่าวัสดุ และค่าตอบแทน				
-ตามรายการในโครงการย่อย	1 โครงการ	5,000	5,000	
-ตามรายการในโครงการย่อย	2 โครงการ	2,500	5,000	
รวมงบประมาณ			10,000 บาท	

ตัวเลขจ่ายจริงทุกรายการ

10. ผลที่คาดว่าจะได้รับ

10.1 ครูและบุคลากรทางการศึกษามีการพัฒนาการวิจัยเพื่อขอสนับสนุนจากแหล่งทุนต่าง ๆ

10.2 สนับสนุนการทำวิจัย นวัตกรรม และสิ่งประดิษฐ์ตามมาตรฐานการอาชีวศึกษา

11. การติดตาม และการประเมินผลโครงการ

11.1 สรุปลงผลการดำเนินงาน

ลงชื่อ..... ผู้เสนอโครงการ

(นายอำมรงค์ ตันภิบาล)

(หัวหน้างานวิจัยพัฒนานวัตกรรมและสิ่งประดิษฐ์)

ความเห็น	ลายมือชื่อ	วัน/เดือน/ปี
รองผู้อำนวยการฝ่ายที่รับผิดชอบ (.....)/...../.....
รองผู้อำนวยการฝ่ายแผนงานและความร่วมมือ (นายชัยพันธุ์ กชกันพยนต์)/...../.....
รองผู้อำนวยการฝ่ายบริหารทรัพยากร	ว่าที่ร้อยตรี..... (อนุวัฒน์ ทองสกุล)/...../.....
<input type="radio"/> อนุมัติ <input type="radio"/> ไม่อนุมัติ (นายสุพชัย อัมภา) ผู้อำนวยการวิทยาลัยเกษตรและเทคโนโลยีพังงา		

โครงการพัฒนาส่งเสริมการประกวดสิ่งประดิษฐ์ของคนรุ่นใหม่ โครงการงานวิทยาศาสตร์ และโครงการวิจัย

1. ชื่อผู้รับผิดชอบ นายอัมรินทร์ ต้นภิบาล/ฝ่ายแผนงานและความร่วมมือ.....

2. ลักษณะโครงการ โครงการตาม พ.ร.บ. งบประมาณ
- โครงการตามภาระงานประจำ
- โครงการพิเศษ (ไม่ใช้งบประมาณ สอศ.)

3. ความสอดคล้อง/เชื่อมโยง/ภายใต้ ยุทธศาสตร์ นโยบาย จุดเน้น และมาตรการ

3.1. นโยบายการบริหาร สอศ. มิติที่ 2.....

3.2. แผนพัฒนาคุณภาพสถานศึกษา ยุทธศาสตร์ที่ 2-4.....

3.3. มาตรฐานการอาชีวศึกษาที่ 1..... ตัวบ่งชี้ 1.4.....

4. สภาพปัจจุบัน/หลักการและเหตุผล

เนื่องจากสำนักงานคณะกรรมการการอาชีวศึกษาได้ส่งเสริมและสนับสนุนให้นักเรียนนักศึกษาจัดทำ และประกวดสิ่งประดิษฐ์ของคนรุ่นใหม่ โครงการงานวิทยาศาสตร์ และโครงการวิจัยขึ้นเป็นประจำทุกปี เนื่องจากการส่งเสริมกระบวนการเรียนรู้ และกระบวนการคิดให้กับผู้เรียนอาชีวศึกษา พัฒนาเจตคติ ทักษะการแก้ปัญหาพัฒนาความสนใจเรียนรู้ ยกย่องคุณภาพการเรียนการสอน การกำหนดโจทย์ การคิดวิเคราะห์ สร้างสรรค์ผลงานเป็นสิ่งประดิษฐ์ และโครงการงานวิทยาศาสตร์ ให้มีคุณภาพ ได้มาตรฐาน สามารถนำไปใช้งานได้จริง ตรงตามความต้องการของผู้ใช้ เป็นส่วนหนึ่งของการพัฒนาประเทศชาติตามนโยบาย Thailand 4.0 ดังนั้นจึงควรจัดกิจกรรมเพื่อเป็นการส่งเสริมการประกวดสิ่งประดิษฐ์ของคนรุ่นใหม่ โครงการงานวิทยาศาสตร์ และโครงการวิจัยให้กับผู้เรียน

5. วัตถุประสงค์

5.1. เพื่อให้นักเรียน นักศึกษาทุกคนที่ได้รับการพัฒนาความรู้

5.2. เพื่อให้นักเรียน นักศึกษาทุกคนที่ได้จัดทำ สิ่งประดิษฐ์ โครงการงานวิทยาศาสตร์ และโครงการวิจัย

6. เป้าหมายและตัวชี้วัดสำเร็จ

6.1. เสิ่งปริมาณ

6.1.1. นักเรียน นักศึกษาทุกคน ได้รับการพัฒนาส่งเสริมความรู้ ร้อยละ 100

6.1.2. นักเรียน ชั้น ปวช.3 และปวส.2 มีผลงานสิ่งประดิษฐ์ โครงการงานวิทยาศาสตร์ และโครงการวิจัย แผนกวิชาละ อย่างน้อย 2 โครงการ

6.2. เสิ่งคุณภาพ

6.2.1. นักเรียน ชั้น ปวช.3 และปวส.2 มีผลงานสิ่งประดิษฐ์ โครงการงานวิทยาศาสตร์ และโครงการวิจัย ที่มีคุณภาพ

7. สถานที่ดำเนินการ วิทยาลัยเกษตรและเทคโนโลยีพังงา

8. กิจกรรมและหรือขั้นตอนดำเนินการ/ระยะเวลา 1 ตุลาคม 2563 ถึงวันที่ 30 กันยายน 2564

ที่	กิจกรรม	ช่วงระยะเวลาดำเนินงาน											
		พ.ศ. 2563			พ.ศ. 2564								
		ต.ค. 63	พ.ย. 63	ธ.ค. 63	ม.ค. 64	ก.พ. 64	มี.ค. 64	เม.ย. 64	พ.ค. 64	มิ.ย. 64	ก.ค. 64	ส.ค. 64	ก.ย. 64
1	เขียน - นำเสนอโครงการ	←	→										
2	อบรมให้ความรู้ แนวทางการ คิด พัฒนา และสร้าง สิ่งประดิษฐ์								↔				
3	อบรมให้ความรู้ แนวทางการ คิด พัฒนาและทำโครงการงาน วิทยาศาสตร์								↔				
4	อบรมให้ความรู้ แนวทางการ คิด พัฒนา และทำ โครงการวิจัย โครงการวิชาชีพ								↔				
5	จัดประกวด										↔		
6	สรุป - ประเมินผล												↔

9. งบประมาณ/ทรัพยากร และแหล่งที่มา การดำเนินโครงการ

แหล่งงบประมาณ ปวช. ปวส. อุดหนุน บกศ. อื่นๆ.....

- ค่าวัสดุ2,800..... บาท

- ค่าตอบแทน7,200..... บาท

รวมงบประมาณ10,000..... บาท

แบบสรุปรายละเอียดค่าใช้จ่ายในการดำเนินโครงการ

รายการ	จำนวนที่ต้องการ	ราคา/หน่วย	จำนวนเงิน	หมายเหตุ
ค่าวัสดุ				
- ค่าถ่ายเอกสาร				
- ป้ายไวโนล				
- รางวัลสำหรับผู้ชนะการประกวด				
- ที่เก็บเอกสาร				
			2,800	
ค่าตอบแทน				
-ค่าตอบแทนวิทยากร บรรยายและปฏิบัติ	16 ชั่วโมง	450	7,200	
รวมงบประมาณ			10,000 บาท	

* ถัวเฉลี่ยจ่ายจริงทุกรายการ*

โครงการลงนามความร่วมมือ

1. ชื่อผู้รับผิดชอบ.....หัวหน้างานความร่วมมือ.....
2. ลักษณะโครงการ โครงการตาม พ.ร.บ. งบประมาณ
 โครงการตามภาระงานประจำ
 โครงการพิเศษ (ไม่ใช้งบประมาณ สอศ.)
3. ความสอดคล้อง/เชื่อมโยง/ภายใต้ ยุทธศาสตร์ นโยบาย จุดเน้น และมาตรการ
 ยุทธศาสตร์ชาติระยะ 20 ปี ด้านการพัฒนาและเสริมสร้างศักยภาพคน
 แผนพัฒนาเศรษฐกิจและสังคมแห่งชาติ ฉบับที่ 12 ยุทธศาสตร์ การเสริมสร้างและพัฒนาศักยภาพทุนมนุษย์
 แผนปฏิบัติการราชการของกระทรวงศึกษาธิการ ยุทธศาสตร์การพัฒนาเสริมสร้างศักยภาพคนตลอดช่วงชีวิต
 นโยบาย/ยุทธศาสตร์ สอศ. นโยบาย: ...1.....ยุทธศาสตร์:.....1.....
 มาตรฐานการอาชีวศึกษา มาตรฐาน: ..1.....
4. สภาพปัจจุบัน/หลักการและเหตุผล
 นโยบายสะพานเชื่อมโยงการจัดการศึกษาขั้นพื้นฐานกับการจัดการอาชีวศึกษา คือ นวัตกรรมทางความคิด โดยสำนักงานคณะกรรมการการศึกษาขั้นพื้นฐาน(สพฐ.) และสำนักงานคณะกรรมการการอาชีวศึกษา(สอศ.) จะร่วมผลิตบุคลากรที่มีคุณภาพจากการดำเนินการและมีคุณภาพจากการดำเนินการตามแนวคิดสะพานทั้ง 5 สาย และสถานศึกษาสามารถผลิตบัณฑิตได้ตรงตามเป้าหมายของสถานประกอบการจะเป็นการลดต้นทุนด้านแรงงาน ส่วนการจะทราบว่าผลิตบัณฑิตได้มีคุณภาพตามเป้าประสงค์หรือไม่นั้น สถานประกอบการที่เป็นผู้ใช้แรงงานคือตัวชี้วัดสำคัญและค่านิยมในการส่งบุตรหลานเข้าเรียนอาชีวศึกษาที่มีปริมาณน้อย จะส่งผลต่อสถานประกอบการด้านแรงงานฝีมือในอนาคตอย่างแน่นอน นอกจากนี้ยังเสนอให้มีการแก้ไขปัญหาการขาดแคลนผู้สอนโดยการให้ครูผู้ช่วย วังสอนสถานศึกษาต่าง ๆ แทนการแก้ปัญหาโดยการยุบสถานศึกษา เพราะจะช่วยให้ลดความเหลื่อมล้ำทางการศึกษา และบรรเทาความวิตกกังวลของผู้ปกครองในการหาสถานศึกษาให้แก่บุตรหลาน
5. วัตถุประสงค์
 - 5.1 เพื่อส่งเสริมความร่วมมือกับสถานศึกษา หน่วยงานและองค์กรต่าง ๆ
 - 5.2 เพื่อให้นักเรียน นักศึกษาได้รับความรู้จากสถานศึกษา หน่วยงานและองค์กรต่าง ๆ
 - 5.3 เพื่อเป็นการเปิดโอกาสให้ผู้บริหาร ครู นักเรียน นักศึกษา และบุคลากรทางการศึกษาได้แลกเปลี่ยนเรียนรู้กับสถานศึกษา หน่วยงานและองค์กรต่าง ๆ
6. เป้าหมายและตัวชี้วัดความสำเร็จ
 - 6.1 เชิงคุณภาพ
 - 6.1.1 สถานศึกษา หน่วยงาน และองค์กรต่าง ๆ ได้มีโอกาสลงนามความร่วมมือ
 - 6.1.2 ผู้บริหาร ครู นักเรียน นักศึกษา และบุคลากรทางการศึกษามีโอกาสพัฒนาทักษะต่าง ๆ
 - 6.2 เชิงปริมาณ
 - 6.2.1 จำนวนของสถานศึกษา หน่วยงาน และองค์กรต่าง ๆ ในการร่วมลงนามความร่วมมือ
 - 6.2.2 จำนวนผู้บริหาร ครู นักเรียน นักศึกษา และบุคลากรทางการศึกษา ที่เข้าร่วมกิจกรรมความร่วมมือจากหน่วยงานสถานศึกษา หน่วยงานและองค์กรต่าง ๆ
7. สถานที่ดำเนินการหอประชุมใหญ่วิทยาลัยเกษตรและเทคโนโลยีพังงา.....

8. กิจกรรมและหรือขั้นตอนดำเนินการ/ระยะเวลา1 ตุลาคม 2563 ถึงวันที่ 30 กันยายน 2564

ที่	กิจกรรม	ช่วงระยะเวลาดำเนินงาน											
		พ.ศ. 2563			พ.ศ. 2564								
		ต.ค. 63	พ.ย. 63	ธ.ค. 63	ม.ค. 64	ก.พ. 64	มี.ค. 64	เม.ย. 64	พ.ค. 64	มิ.ย. 64	ก.ค. 64	ส.ค. 64	ก.ย. 64
1	เสนอโครงการ	←→											
2	ดำเนินการโครงการ	←											→
3	สรุปโครงการ											←→	→

9. งบประมาณ/ทรัพยากร และแหล่งที่มา การดำเนินโครงการ

แหล่งงบประมาณ ปวช. ปวส. อุดหนุน บกศ. อื่น ๆ.....

- ค่าครุภัณฑ์-	บาท
- ค่าวัสดุ5,000.....	บาท
- ค่าตอบแทน-	บาท
- ค่าใช้สอย25,000.....	บาท
รวมงบประมาณ30,000.....	บาท

10. ผลที่คาดว่าจะได้รับ

10.1 มีการลงนามความร่วมมือร่วมกันระหว่างสถานศึกษา และหน่วยงานทางการศึกษา

10.2 ผู้บริหาร ครู นักเรียน นักศึกษา และบุคลากรทางการศึกษาได้รับความรู้ความเข้าใจเพิ่มมากขึ้นจากความร่วมมือกับสถานศึกษา หน่วยงาน และองค์กรต่าง ๆ

11. การติดตามและการประเมินผลโครงการ

11.1 ติดตามการดำเนินโครงการ

11.2 การรายงานผลโครงการต่อวิทยาลัยฯ

ลงชื่อ..... ผู้เสนอโครงการ

(หัวหน้างานความร่วมมือ)

ความเห็น	ลายมือชื่อ	วัน/เดือน/ปี
รองผู้อำนวยการฝ่ายที่รับผิดชอบ (.....)/...../.....
รองผู้อำนวยการฝ่ายแผนงานและความร่วมมือ (นายชัยพันธุ์ กชกันพยนต์)/...../.....

รองผู้อำนวยการฝ่ายบริหารทรัพยากร	ว่าที่ร้อยตรี..... (อนุวัฒน์ ทองสกุล)/...../.....
<p style="text-align: center;"> <input type="radio"/> อนุมัติ <input type="radio"/> ไม่อนุมัติ </p> <p style="text-align: center;"> (นายสุพชัย อัมภา) ผู้อำนวยการวิทยาลัยเกษตรและเทคโนโลยีพังงา </p>		

โครงการสร้างความร่วมมือในการจัดการอาชีวศึกษาระบบทวิภาคี

1. ชื่อผู้รับผิดชอบหัวหน้างานทวิภาคี/ฝ่ายแผนงานและความร่วมมือ.
2. ลักษณะโครงการ โครงการตาม พ.ร.บ. งบประมาณ
 โครงการตามภาระงานประจำ
 โครงการพิเศษ (ไม่ใช้งบประมาณ สอศ.)
3. ความสอดคล้อง/เชื่อมโยง/ภายใต้ ยุทธศาสตร์ นโยบาย จุดเน้น และมาตรการ
 - 3.1. นโยบายการบริหาร สอศ. มิติที่
 - 3.2. แผนพัฒนาคุณภาพสถานศึกษา ยุทธศาสตร์ที่
 - 3.3. มาตรฐานการอาชีวศึกษาที่4..... ตัวบ่งชี้ 4.1.....
4. สภาพปัจจุบัน/หลักการและเหตุผล

การศึกษาในระบบทวิภาคี เป็นแนวทางในการจัดอาชีวศึกษารูปแบบใหม่ ซึ่งต้องอาศัยความร่วมมือกันระหว่างสถานศึกษา สถานประกอบการ ผู้ปกครองนักเรียน

- นักศึกษา และการยอมรับจากองค์กรต่าง ๆ ในชุมชน ฉะนั้นจึงมีความจำเป็นอย่างยิ่งที่สถานศึกษาจะต้องมีการประชาสัมพันธ์ ซึ่งแจ้งข้อมูลเกี่ยวกับการจัดอาชีวศึกษาระบบทวิภาคี เพื่อให้สถานประกอบการ ครู อาจารย์แนะแนวจากทุกสถานศึกษาระดับมัธยมและโรงเรียนขยายโอกาส รวมถึงสถานประกอบการที่เข้าร่วมโครงการความร่วมมือระหว่างภาครัฐและเอกชน มีความเข้าใจที่ถูกต้องและมองเห็นข้อดีของการเรียนในระบบทวิภาคีเป็นผลให้การจัดการศึกษาระบบทวิภาคี มีประสิทธิภาพมากขึ้น เป็นที่รู้จักแพร่หลายและได้รับการยอมรับจากชุมชนมากขึ้น

5. วัตถุประสงค์

5.1. เพื่อจัดการอาชีวศึกษาระบบทวิภาคีให้เป็นไปตามแบบการจัดการอาชีวศึกษาที่สำนักงานคณะกรรมการอาชีวศึกษากำหนด

6. เป้าหมายและตัวชี้วัดสำเร็จ

6.1. เชิงปริมาณ

6.1.1. วิทยาลัยเกษตรและเทคโนโลยีพังงาจัดการอาชีวศึกษาระบบทวิภาคีให้เป็นไปตามรูปแบบการจัดการอาชีวศึกษาที่สำนักงานคณะกรรมการการอาชีวศึกษากำหนดครบทุกชั้นตอน

6.2. เชิงคุณภาพ

6.2.1. พัฒนาศักยภาพในการจัดการอาชีวศึกษาระบบทวิภาคีร่วมกับสถานประกอบการ

7. สถานที่ดำเนินการ วิทยาลัยเกษตรและเทคโนโลยีพังงา

8. กิจกรรมและหรือขั้นตอนดำเนินการ/ระยะเวลา 1 ตุลาคม 2563 ถึงวันที่ 30 กันยายน 2564

ที่	กิจกรรม	ช่วงระยะเวลาดำเนินงาน											
		พ.ศ. 2563			พ.ศ. 2564								
		ต.ค. 63	พ.ย. 63	ธ.ค. 63	ม.ค. 64	ก.พ. 64	มี.ค. 64	เม.ย. 64	พ.ค. 64	มิ.ย. 64	ก.ค. 64	ส.ค. 64	ก.ย. 64
1	เตรียมความพร้อมในการจัดการอาชีวศึกษาระบบทวิภาคี ร่วมกับสถานประกอบการ					←	→						

2	วางแผนในการจัดการ อาชีวศึกษาระบบทวิภาคี ร่วมกับสถานประกอบการ							←→					
3	จัดการเรียนรู้การสอน อาชีวศึกษาระบบทวิภาคี ร่วมกับสถานประกอบการ							←→					
4	ติดตาม ตรวจสอบคุณภาพใน การจัดการอาชีวศึกษาระบบทวิ ภาคีร่วมกับสถานประกอบการ									←→			
5	สรุปรายงานและการจัดการ อาชีวศึกษาระบบทวิภาคี ร่วมกับสถานประกอบการ												←→

9. งบประมาณ/ทรัพยากร และแหล่งที่มา การดำเนินโครงการ

แหล่งงบประมาณ ปวช. ปวส. อุดหนุน บกศ. อื่นๆ.....

- ค่าวัสดุ11,885..... บาท

รวมงบประมาณ11,885..... บาท

แบบสรุปรายละเอียดค่าใช้จ่ายในการดำเนินโครงการ

รายการ	จำนวนที่ต้องการ	ราคา/หน่วย	จำนวนเงิน	หมายเหตุ
1.จัดประกอบอาหารว่าง	70 ชุด	35	2,450	
2.จัดทำเอกสาร/เข้าเล่ม	35 ชุด	125	4,375	
3.ป้ายไวนิล	4 ป้าย	470	1,880	
4.แฟ้มจัดเก็บ	12 ชุด	265	3,180	
รวมงบประมาณ			11,885 บาท	

* ถัวเฉลี่ยจ่ายจริงทุกรายการ*

10. ผลที่คาดว่าจะได้รับ

10.1. วิทยาลัยเกษตรและเทคโนโลยีพังงาจัดการอาชีวศึกษาระบบทวิภาคีให้เป็นไปตามรูปแบบการจัดการอาชีวศึกษาที่สำนักงานคณะกรรมการการอาชีวศึกษากำหนดครบทุกชั้นตอน

11. การติดตามและการประเมินผลโครงการ

11.1. รายงานสรุปผลโครงการ

ลงชื่อ.....ผู้เสนอโครงการ

(นางสาวสุมิตรา สำเภท)

(หัวหน้างานทวิภาคี)

ความเห็น	ลายมือชื่อ	วัน/เดือน/ปี
รองผู้อำนวยการฝ่ายที่รับผิดชอบ (.....)/...../.....
รองผู้อำนวยการฝ่ายแผนงานและความร่วมมือ (นายชัยพันธุ์ กขกันพันธ์)/...../.....
รองผู้อำนวยการฝ่ายบริหารทรัพยากร ว่าที่ร้อยตรี..... (อนุวัฒน์ ทองสกุล)/...../.....
<input type="radio"/> อนุมัติ <input type="radio"/> ไม่อนุมัติ		
(นายสุพชัย อัมภา) ผู้อำนวยการวิทยาลัยเกษตรและเทคโนโลยีพังงา		

9. งบประมาณ/ทรัพยากร และแหล่งที่มา การดำเนินโครงการ

แหล่งงบประมาณ ปวช. ปวส. อุดหนุน บกศ. อื่นๆ สมาคมศิษย์เก่า

- ค่าใช้สอย10,000..... บาท

- ค่าวัสดุ10,000..... บาท

รวมงบประมาณ20,000..... บาท

แบบสรุปรายละเอียดค่าใช้จ่ายในการดำเนินโครงการ

รายการ	จำนวนที่ต้องการ	ราคา/หน่วย	จำนวนเงิน	หมายเหตุ
ค่าใช้สอย				
-ค่าจ้างเดินสายไฟฟ้าศาลพระภูมิและพระพิรุณ	1 งาน	10,000	10,000	
ค่าวัสดุ				
-สายไฟ Nyy 2*2.5	1 ม้วน	5,000	5,000	
-ท่อ PVC ¾"	20 เส้น	50	1,000	
-ชุดโคมไฟ	4 ชิ้น	1,000	4,000	
รวมงบประมาณ			20,000 บาท	

* ถ้าวัดจ่ายจริงทุกรายการ*

10. ผลที่คาดว่าจะได้รับ

10.1. วิทยาลัยได้รับทุนการศึกษาจากภายใน ภายนอก

10.2. วิทยาลัยได้รับการสนับสนุนงบประมาณ จากหน่วยงานอื่น

11. การติดตามและการประเมินผลโครงการ

11.1. รายงานสรุปผลโครงการ

ลงชื่อ.....ผู้เสนอโครงการ

(หัวหน้างานความร่วมมือ)

ความเห็น	ลายมือชื่อ	วัน/เดือน/ปี
รองผู้อำนวยการฝ่ายที่รับผิดชอบ (.....)/...../.....
รองผู้อำนวยการฝ่ายแผนงานและความร่วมมือ (นายชัยพันธุ์ กชกันพันธ์)/...../.....

รองผู้อำนวยการฝ่ายบริหารทรัพยากร	ว่าที่ร้อยตรี..... (อนุวัฒน์ ทองสกุล)/...../.....
<p style="text-align: center;"> <input type="radio"/> อนุมัติ <input type="radio"/> ไม่อนุมัติ </p> <p style="text-align: center;"> (นายสุพชัย อัมภา) ผู้อำนวยการวิทยาลัยเกษตรและเทคโนโลยีพังงา </p>		

9. งบประมาณ/ทรัพยากร และแหล่งที่มา การดำเนินโครงการ

แหล่งงบประมาณ ปวช. ปวส. อุดหนุน บกศ. อื่นๆ.....

- ค่าใช้สอย10,750.....	บาท
- ค่าตอบแทน33,300.....	บาท
- ค่าวัสดุ45,000.....	บาท
รวมงบประมาณ153,300.....	บาท

แบบสรุปรายละเอียดค่าใช้จ่ายในการดำเนินโครงการ

รายการ	จำนวนที่ ต้องการ	ราคา/ หน่วย	จำนวน เงิน	หมายเหตุ
ค่าใช้สอย				
- ค่าอาหารกลางวัน 1 รุ่น			3,750	
-ค่าอาหารว่างและเครื่องดื่ม 1 รุ่น			7,000	
ค่าตอบแทน				
-ค่าตอบแทนวิทยากร 1 รุ่น			33,300	
ค่าวัสดุ				
-ค่าวัสดุ 1 รุ่น			45,000	
รวมงบประมาณ			153,300 บาท	

* ถ้าวัดจ่ายจริงทุกรายการ*

10. ผลที่คาดว่าจะได้รับ

10.1 ผู้เข้ารับการอบรมสามารถรู้แนวทางในการทำชีวิตเพื่อการพัฒนาอย่างยั่งยืนได้

10.2 เกษตรกรสามารถนำความรู้ที่ได้จากการฝึกอบรมทางด้านวิชาการและเทคโนโลยีใหม่ๆไปประกอบอาชีพได้ยังผลให้เพิ่มผลผลิตได้เป็นการยกฐานะความเป็นอยู่ทางเศรษฐกิจและแก้ปัญหาการว่างงานให้แก่เกษตรกรและบุคคลทั่วไปตามนโยบายรัฐบาลได้

11. การติดตามและการประเมินผลโครงการ

11.1. ประเมินจากการปฏิบัติจริงระหว่างการฝึกอบรมและหลังการฝึกอบรม

11.2. นำผลการประเมินเสนอทางวิทยาลัย ฯ เพื่อแจ้งให้สำนักงานคณะกรรมการการอาชีวศึกษาทราบต่อไป

ลงชื่อ.....ผู้เสนอโครงการ

หัวหน้างานโครงการพิเศษและบริการชุมชน

ความเห็น	ลายมือชื่อ	วัน/เดือน/ปี
รองผู้อำนวยการฝ่ายที่รับผิดชอบ (.....)/...../.....
รองผู้อำนวยการฝ่ายแผนงานและความร่วมมือ (นายชัยพันธุ์ กษกันพยนต์)/...../.....
รองผู้อำนวยการฝ่ายบริหารทรัพยากร	ว่าที่ร้อยตรี..... (อนุวัฒน์ ทองสกุล)/...../.....
<input type="radio"/> อนุมัติ <input type="radio"/> ไม่อนุมัติ (นายสุพชัย อัมภา) ผู้อำนวยการวิทยาลัยเกษตรและเทคโนโลยีพังงา		

9. งบประมาณ/ทรัพยากร และแหล่งที่มา การดำเนินโครงการ

แหล่งงบประมาณ ปวช. ปวส. อุดหนุน บกศ. อื่นๆ.....

- ค่าใช้สอย10,750.....	บาท
- ค่าตอบแทน11,100.....	บาท
- ค่าวัสดุ15,000.....	บาท
รวมงบประมาณ36,850.....	บาท

แบบสรุปรายละเอียดค่าใช้จ่ายในการดำเนินโครงการ

รายการ	จำนวนที่ ต้องการ	ราคา/ หน่วย	จำนวน เงิน	หมายเหตุ
ค่าใช้สอย				
- ค่าอาหารกลางวัน 1 รุ่น			7,000	
-ค่าอาหารว่างและเครื่องดื่ม 1 รุ่น			3,750	
ค่าตอบแทน				
-ค่าตอบแทนวิทยากร 1 รุ่น			11,100	
ค่าวัสดุ				
-ค่าวัสดุ 1 รุ่น			15,000	
รวมงบประมาณ			36,850 บาท	

* ถัวเฉลี่ยจ่ายจริงทุกรายการ*

10. ผลที่คาดว่าจะได้รับ

10.1 ผู้เข้ารับการอบรมสามารถทำการเกษตรแบบผสมผสานได้ 25 คน

10.2 เกษตรกรสามารถนำความรู้ที่ได้จากการฝึกอบรมทางด้านวิชาการและเทคโนโลยีใหม่ๆไปประกอบอาชีพได้ยังผลให้เพิ่มผลผลิตได้เป็นการยกฐานะความเป็นอยู่ทางเศรษฐกิจและแก้ปัญหาการว่างงานให้แก่เกษตรกรและบุคคลทั่วไปตามนโยบายรัฐบาลได้

11. การติดตามและการประเมินผลโครงการ

11.1. ประเมินจากการปฏิบัติจริงระหว่างการประชุมและหลังการประชุม

11.2 นำผลการประเมินเสนอทางวิทยาลัย ฯ เพื่อแจ้งให้สำนักงานคณะกรรมการการอาชีวศึกษาทราบ

ต่อไป

ลงชื่อ.....ผู้เสนอโครงการ

หัวหน้างานโครงการพิเศษและบริการชุมชน

ความเห็น	ลายมือชื่อ	วัน/เดือน/ปี
รองผู้อำนวยการฝ่ายที่รับผิดชอบ (.....)/...../.....
รองผู้อำนวยการฝ่ายแผนงานและความร่วมมือ (นายชัยพันธุ์ กชกันพันธ์)/...../.....
รองผู้อำนวยการฝ่ายบริหารทรัพยากร	ว่าที่ร้อยตรี..... (อนุวัฒน์ ทองสกุล)/...../.....
<input type="radio"/> อนุมัติ <input type="radio"/> ไม่อนุมัติ		
(นายสุพชัย อัมภา) ผู้อำนวยการวิทยาลัยเกษตรและเทคโนโลยีพังงา		

แผนโครงการสร้างงาน สร้างอาชีพ เพื่อแก้ปัญหาความยากจนของประชาชน ปีงบประมาณ 2564

1. ชื่อผู้รับผิดชอบ ...หัวหน้างานโครงการพิเศษและนริการชุมชน/ฝ่ายพัฒนากิจกรรมนักเรียนนักศึกษา.....

2. ลักษณะโครงการ โครงการตาม พ.ร.บ. งบประมาณ
 โครงการตามภาระงานประจำ
 โครงการพิเศษ (ไม่ใช้งบประมาณ สอศ.)

3. ความสอดคล้อง/เชื่อมโยง/ภายใต้ ยุทธศาสตร์ นโยบาย จุดเน้น และมาตรการ

3.1. นโยบายการบริหาร สอศ. มิติที่1.....

3.2. แผนพัฒนาคุณภาพสถานศึกษา ยุทธศาสตร์ที่1.....

3.3. มาตรฐานการอาชีวศึกษาที่1..... ตัวบ่งชี้

4. สภาพปัจจุบัน/หลักการและเหตุผล

เนื่องจากประชาชนส่วนใหญ่ของจังหวัดพังงา ประกอบอาชีพทางการเกษตร และการประมงเป็นหลัก แต่ส่วนใหญ่มีฐานะค่อนข้างยากจน เนื่องจากประสบปัญหาหลายประการ ทำให้มีผลผลิตทางการเกษตรต่ำ ไม่คุ้มกับการลงทุนและค่าแรง จึงตกอยู่ในภาวะมีหนี้สิน ทั้งยังไม่สามารถส่งบุตรหลานให้ศึกษาหาความรู้มาปรับปรุงด้านการผลิตได้ ดังนั้นการช่วยเหลือปรับปรุงวิธีการทางเทคนิคในการผลิต โดยวิทยากรที่มีความรู้ ความชำนาญเฉพาะสาขา ให้การฝึกอบรมแก่เกษตรกรผู้นำ และประชาชนทั่วไป ที่มีความสนใจ รวมทั้งกลุ่มบุคคลที่ตกงานเนื่องจากภาวะเศรษฐกิจของประเทศตกต่ำ เพื่อให้สามารถนำความรู้ไปพัฒนาอาชีพหรือเริ่มอาชีพทางการเกษตรต่อไปในอนาคตและยังรู้จักนำเอาทรัพยากรธรรมชาติที่มีอยู่ในท้องถิ่นมาใช้ได้อย่างเหมาะสม ถูกต้อง และประหยัด ซึ่งจะทำให้เกษตรกรและประชาชนในจังหวัดพังงามีความมั่นคงทางเศรษฐกิจและสังคม ซึ่งจะเป็นผลให้ประเทศเจริญก้าวหน้าเป็นปึกแผ่นต่อไป

5. วัตถุประสงค์

5.1. เพื่ออบรมอาชีพการทำเกษตรผสมผสานให้แก่เกษตรกร

5.2. เพื่อให้เกษตรกรนำความรู้ไปประกอบอาชีพได้

6. เป้าหมายและตัวชี้วัดสำเร็จ

6.1 เพื่อสนองนโยบายของรัฐบาลในการช่วยเหลือกลุ่มบุคคลที่ตกงาน เนื่องจากภาวะเศรษฐกิจที่ตกต่ำให้มีอาชีพหลักหรืออาชีพเสริมทางการเกษตร

6.2 เพื่อส่งเสริมให้เกษตรกรและประชาชนผู้สนใจได้มีโอกาสพัฒนาการศึกษา มีความรู้ความสามารถด้านเทคโนโลยีการเกษตรแผนใหม่ไปประกอบอาชีพเพื่อเพิ่มผลผลิตทางการเกษตรในงานอาชีพที่ทำอยู่ ทั้งในแง่ปริมาณและคุณภาพ สามารถพัฒนางานอาชีพใหม่จากความรู้ที่ได้จากการสร้างงานสร้างอาชีพและสามารถยึดเป็นอาชีพหลักหรืออาชีพเสริมได้

6.3 เพื่อให้เกษตรกรและประชาชนทั่วไปรู้จักนำทรัพยากรที่มีอยู่ในท้องถิ่นมาใช้ให้เป็นประโยชน์ทางการเกษตรมากขึ้น

6.4 เพื่อส่งเสริมเกษตรกรรวมกลุ่มในการผลิตและจำหน่ายผลผลิตทางการเกษตร

6.5 เพื่อประสานความเข้าใจกันระหว่างหน่วยงานรัฐกับประชาชนในอันที่จะร่วมมือกันพัฒนาท้องถิ่น

7. สถานที่ดำเนินการ วิทยาลัยเกษตรและเทคโนโลยีพังงา

8. กิจกรรมและหรือขั้นตอนดำเนินการ/ระยะเวลา 1 ตุลาคม 2563 ถึงวันที่ 30 กันยายน 2564

กิจกรรม	ม.ค.	ก.พ.	มี.ค.	เม.ย.	พ.ค.	มิ.ย.	ก.ค.	ส.ค.	ก.ย.
1.ขออนุมัติโครงการ	←→								
2.ประชุมคณะทำงาน	←→								
3.ดำเนินโครงการ		←							→
4.สรุปและรายงานโครงการ									←→

9. งบประมาณ/ทรัพยากร และแหล่งที่มา การดำเนินโครงการ

แหล่งงบประมาณ ปวช. ปวส. อุดหนุน บกศ. อื่นๆ.....

- ค่าวัสดุ500,000..... บาท

รวมงบประมาณ500,000..... บาท

แบบสรุปรายละเอียดค่าใช้จ่ายในการดำเนินโครงการ

รายการ	จำนวนที่ ต้องการ	ราคา/ หน่วย	จำนวน เงิน	หมายเหตุ
ค่าวัสดุ				
-ค่าวัสดุ			500,000	
รวมงบประมาณ			500,000 บาท	

* ถัวเฉลี่ยจ่ายจริงทุกรายการ*

10. ผลที่คาดว่าจะได้รับ

10.1 สามารถสร้างงานสร้างอาชีพเกษตรกรและผู้สนใจได้ตามเป้าหมาย 500 คน

10.2 เกษตรกรและผู้สนใจสามารถนำความรู้ทางวิชาการและเทคโนโลยีใหม่ๆ ไปประกอบอาชีพยังผลให้เพิ่มผลผลิตและรายได้ เป็นการยกฐานะความเป็นอยู่ทางเศรษฐกิจและแก้ปัญหาการว่างงานให้แก่เกษตรกรและบุคคลทั่วไปตามนโยบายของรัฐบาล

10.3 ก่อให้เกิดความสัมพันธ์ความเข้าใจอันดีระหว่างหน่วยงานที่เกี่ยวข้อง เกษตรกร และวิทยาลัย

11. การติดตามและการประเมินผลโครงการ

- 11.1. ประเมินจากการปฏิบัติจริงระหว่างการทำงานในการปฏิบัติงาน
- 12.2 ประเมินผลโครงการภายหลังและเสร็จสิ้นโครงการ
- 12.3 ติดตามผลภายหลังเสร็จสิ้นโครงการ

ลงชื่อ.....ผู้เสนอโครงการ

หัวหน้างานโครงการพิเศษและบริการชุมชน

ความเห็น	ลายมือชื่อ	วัน/เดือน/ปี
รองผู้อำนวยการฝ่ายที่รับผิดชอบ (.....)/...../.....
รองผู้อำนวยการฝ่ายแผนงานและความร่วมมือ (นายชัยพันธุ์ กงกันพันธ์)/...../.....
รองผู้อำนวยการฝ่ายบริหารทรัพยากร	ว่าที่ร้อยตรี..... (อนุวัฒน์ ทองสกุล)/...../.....
<p><input type="radio"/> อนุมัติ <input type="radio"/> ไม่อนุมัติ</p> <p>(นายสุพชัย อัมภา)</p> <p>ผู้อำนวยการวิทยาลัยเกษตรและเทคโนโลยีพังงา</p>		

9. งบประมาณ/ทรัพยากร และแหล่งที่มา การดำเนินโครงการ

แหล่งงบประมาณ ปวช. ปวส. อุดหนุน บกศ. อื่นๆ.....

- ค่าใช้สอย 25,000..... บาท

- ค่าวัสดุ25,000..... บาท

- ค่าตอบแทน29,400..... บาท

รวมงบประมาณ 80,000..... บาท

แบบสรุปรายละเอียดค่าใช้จ่ายในการดำเนินโครงการ

รายการ	จำนวนที่ ต้องการ	ราคา/ หน่วย	จำนวน เงิน (บาท)	หมายเหตุ
ค่าใช้สอย				
-ค่าอาหารกลางวัน	25 คน	70 บาท	17,500	10 วัน
-ค่าอาหารว่างและเครื่องดื่ม	25 คน	30 บาท	7,500	10 วัน
ค่าวัสดุ				
-ค่าวัสดุ			25,000	
ค่าตอบแทน				
ค่าตอบแทนวิทยากร			29,400	
รวมงบประมาณ			80,000 บาท	

* ถัวเฉลี่ยจ่ายจริงทุกรายการ*

10. ผลที่คาดว่าจะได้รับ

10.1 ผู้เข้ารับการอบรมสามารถแปรรูปผลผลิตเกษตรได้ 25 คน

10.2 เกษตรกรสามารถนำความรู้ที่ได้จากการฝึกอบรมทางด้านวิชาการและเทคโนโลยีใหม่ๆไปประกอบอาชีพได้ยังผลให้เพิ่มผลผลิตได้เป็นการยกฐานะความเป็นอยู่ทางเศรษฐกิจและแก้ปัญหาการว่างงานให้แก่เกษตรกรและบุคคลทั่วไปตามนโยบายรัฐบาลได้

11. การติดตามและการประเมินผลโครงการ

11.1. ประเมินจากการปฏิบัติจริงระหว่างการฝึกอบรมและหลังการฝึกอบรม

11.2 นำผลการประเมินเสนอทางวิทยาลัย ฯ เพื่อแจ้งให้สำนักงานคณะกรรมการการอาชีวศึกษาทราบต่อไป

ลงชื่อ.....ผู้เสนอโครงการ

หัวหน้างานโครงการพิเศษและบริการชุมชน

ความเห็น	ลายมือชื่อ	วัน/เดือน/ปี
รองผู้อำนวยการฝ่ายที่รับผิดชอบ (.....)/...../.....
รองผู้อำนวยการฝ่ายแผนงานและความร่วมมือ (นายชัยพันธุ์ กชกันพยนต์)/...../.....
รองผู้อำนวยการฝ่ายบริหารทรัพยากร	ว่าที่ร้อยตรี..... (อนุวัฒน์ ทองสกุล)/...../.....
<p style="text-align: center;"> <input type="radio"/> อนุมัติ <input type="radio"/> ไม่อนุมัติ </p> <p style="text-align: center;">(นายสุพชัย อัมภา)</p> <p style="text-align: center;">ผู้อำนวยการวิทยาลัยเกษตรและเทคโนโลยีพังงา</p>		

9. งบประมาณ/ทรัพยากร และแหล่งที่มา การดำเนินโครงการ

แหล่งงบประมาณ ปวช. ปวส. อุดหนุน บกศ. อื่นๆ.....

- ค่าใช้สอย38,750..... บาท

- ค่าวัสดุ60,250..... บาท

- ค่าตอบแทน15,000..... บาท

รวมงบประมาณ114,000..... บาท

แบบสรุปรายละเอียดค่าใช้จ่ายในการดำเนินโครงการ

รายการ	จำนวนที่ต้องการ	ราคา/หน่วย	จำนวนเงิน	หมายเหตุ
ค่าใช้สอย				
-ค่าอาหารกลางวัน	25 คน	70 บาท	19,250	11 วัน
-ค่าอาหารว่างและเครื่องดื่ม	25 คน/2มือ	30 บาท	16,500	11 วัน
-ค่าดำเนินงาน			3,000	
ค่าวัสดุ				
-ค่าวัสดุ			56,250	
-ค่าวัสดุสำนักงาน			4,000	
ค่าตอบแทน				
-ค่าตอบแทนวิทยากร	75 ชม.	200 บาท/ ชม	15,000	
รวมงบประมาณ				114,000 บาท

* ตัวเฉลี่ยจ่ายจริงทุกรายการ*

10. ผลที่คาดว่าจะได้รับ

10.1 ผู้เข้ารับการอบรมสามารถแปรรูปผลผลิตเกษตรได้ 25 คน

10.2 เกษตรกรสามารถนำความรู้ที่ได้จากการฝึกอบรมทางด้านวิชาการและเทคโนโลยีใหม่ๆไปประกอบอาชีพได้ยังผลให้เพิ่มผลผลิตได้เป็นการยกฐานะความเป็นอยู่ทางเศรษฐกิจและแก้ปัญหาการว่างงานให้แก่เกษตรกรและบุคคลทั่วไปตามนโยบายรัฐบาลได้

11. การติดตามและการประเมินผลโครงการ

11.1. ประเมินจากการปฏิบัติจริงระหว่างการฝึกอบรมและหลังการฝึกอบรม

11.2 นำผลการประเมินเสนอทางวิทยาลัย ฯ เพื่อแจ้งให้สำนักงานคณะกรรมการการอาชีวศึกษาทราบ
ต่อไป

ลงชื่อ.....ผู้เสนอโครงการ

หัวหน้างานโครงการพิเศษและบริการชุมชน

ความเห็น	ลายมือชื่อ	วัน/เดือน/ปี
รองผู้อำนวยการฝ่ายที่รับผิดชอบ (.....)/...../.....
รองผู้อำนวยการฝ่ายแผนงานและความร่วมมือ (นายชัยพันธุ์ กชกันพยนต์)/...../.....
รองผู้อำนวยการฝ่ายบริหารทรัพยากร	ว่าที่ร้อยตรี..... (อนุวัฒน์ ทองสกุล)/...../.....
<input type="radio"/> อนุมัติ <input type="radio"/> ไม่อนุมัติ (นายสุพชัย อัมภา) ผู้อำนวยการวิทยาลัยเกษตรและเทคโนโลยีพังงา		

โครงการฝึกอบรมวิชาชีพเกษตรกรรมหลักสูตรเกษตรกรรมระยะสั้นปีงบประมาณ 2564

1. ชื่อผู้รับผิดชอบ ...หัวหน้างานโครงการพิเศษและนริการชุมชน / ฝ่ายพัฒนากิจการนักเรียนนักศึกษา.....

2. ลักษณะโครงการ โครงการตาม พ.ร.บ. งบประมาณ
 โครงการตามภาระงานประจำ
 โครงการพิเศษ (ไม่ใช้งบประมาณ สอศ.)

3. ความสอดคล้อง/เชื่อมโยง/ภายใต้ ยุทธศาสตร์ นโยบาย จุดเน้น และมาตรการ

3.1. นโยบายการบริหาร สอศ. มิติที่1.....

3.2. แผนพัฒนาคุณภาพสถานศึกษา ยุทธศาสตร์ที่1.....

3.3. มาตรฐานการอาชีวศึกษาที่1..... ตัวบ่งชี้

4. สภาพปัจจุบัน/หลักการและเหตุผล

เนื่องจากประชาชนส่วนใหญ่ของจังหวัดพังงา ประกอบอาชีพทางการเกษตรและการประมงเป็นหลัก แต่ส่วนใหญ่มีฐานะค่อนข้างยากจน เนื่องจากประสบปัญหาหลายประการ ทำให้มีผลผลิตทางการเกษตรต่ำ ไม่คุ้มกับการลงทุนและค่าแรง จึงตกอยู่ในภาวะมีหนี้สิน ทั้งยังไม่สามารถส่งบุตรหลานให้ศึกษาหาความรู้มาปรับปรุงด้านการผลิตได้ ดังนั้นการช่วยเหลือปรับปรุงวิธีการทางเทคนิคในการผลิต โดยวิทยากรที่มีความรู้ ความชำนาญเฉพาะสาขา ให้การฝึกอบรมแก่เกษตรกรผู้นำ เกษตรที่มีความสนใจ และกลุ่มบุคคลที่ตกงานเนื่องจากภาวะเศรษฐกิจของประเทศตกต่ำ เพื่อให้สามารถนำความรู้จากการฝึกอบรมไปพัฒนาอาชีพหรือเริ่มอาชีพทางการเกษตรต่อไปในอนาคตและยังรู้จักนำเอาทรัพยากรธรรมชาติที่มีอยู่ในท้องถิ่นมาใช้ได้อย่างเหมาะสม ถูกต้อง และประหยัด ซึ่งจะช่วยให้เกษตรกรในจังหวัดพังงามีความมั่นคงทางเศรษฐกิจและสังคม ซึ่งจะเป็นผลให้ประเทศเจริญก้าวหน้าเป็นปึกแผ่นต่อไป

5. วัตถุประสงค์

5.1 เพื่อสนองนโยบายของรัฐบาลในการช่วยเหลือกลุ่มบุคคลที่ตกงาน เนื่องจากภาวะเศรษฐกิจที่ตกต่ำ ให้มีอาชีพหลักหรืออาชีพเสริมทางการเกษตร

5.2 เพื่อส่งเสริมให้เกษตรกรและประชาชนผู้สนใจได้มีโอกาสพัฒนาการศึกษา มีความรู้ความสามารถด้านเทคโนโลยีการเกษตรแผนใหม่ไปประกอบอาชีพเพื่อเพิ่มผลผลิตทางการเกษตรในงานอาชีพที่ทำอยู่ ทั้งในแง่ปริมาณและคุณภาพ สามารถพัฒนางานอาชีพใหม่จากความรู้ที่ได้จากการอบรมและสามารถยึดเป็นอาชีพหลักหรืออาชีพเสริมได้

5.3 เพื่อให้เกษตรกรรู้จักนำทรัพยากรที่มีอยู่ในท้องถิ่นมาใช้ให้เป็นประโยชน์ทางการเกษตรมากขึ้น

5.4 เพื่อส่งเสริมเกษตรกรกลุ่มกันในการผลิตและจำหน่ายผลผลิตทางการเกษตร

5.5 เพื่อประสานความเข้าใจกันระหว่างหน่วยงานรัฐกับประชาชนในอันที่จะร่วมมือกันพัฒนาท้องถิ่น

6. เป้าหมายและตัวชี้วัดสำเร็จ

6.1. เชิงปริมาณ

6.1.1. ฝึกอบรมแก่เกษตรกรและผู้สนใจ 10 รุ่นๆละ 20 คน รวมจำนวน 200 คน

6.2. เชิงคุณภาพ

6.2.1. ผู้เข้ารับการอบรมสามารถนำความรู้และประสบการณ์ไปประกอบอาชีพได้

7. สถานที่ดำเนินการ วิทยาลัยเกษตรและเทคโนโลยีพังงา

8. กิจกรรมและหรือขั้นตอนดำเนินการ/ระยะเวลา 1ตุลาคม 2563 ถึงวันที่ 30 กันยายน 2564

	พ.ศ. 2563			พ.ศ. 2564								
	ต.ค	พ.ย	ธ.ค	ม.ค	ก.พ	มี.ค	เม.ย	พ.ค	มิ.ย	ก.ค	ส.ค	ก.ย
1.แต่งตั้งคณะกรรมการและ การดำเนินการ		↔										
2.ประชาสัมพันธ์และ ประสานงานกับหน่วยงาน		←									→	
3.สำรวจความต้องการของ ประชาชน			←		→							
4. จัดทำหลักสูตรและตาราง การสร้างงานฯ			←								→	
5. จัดเตรียมวัสดุ-อุปกรณ์และ เครื่องมือต่างๆ			←								→	
6. จัดดำเนินการสร้างงานฯ				←								→
7. สรุปและรายงานผลการ สร้างงานฯ				←								→
8. สรุปการดำเนินงานเมื่อ สิ้นสุดโครงการและรายงาน												↔

9. งบประมาณ/ทรัพยากร และแหล่งที่มา การดำเนินโครงการ

แหล่งงบประมาณ ปวช. ปวส. อุดหนุน บกศ. อื่นๆ.....

- ค่าใช้สอย38,750..... บาท

- ค่าวัสดุ60,250..... บาท

- ค่าตอบแทน15,000..... บาท

รวมงบประมาณ431,000..... บาท

แบบสรุปรายละเอียดค่าใช้จ่ายในการดำเนินโครงการ

รายการ	จำนวนที่ต้องการ	ราคา/หน่วย	จำนวนเงิน	หมายเหตุ
ค่าใช้จ่าย				
-ค่าอาหารว่างและเครื่องดื่ม	10 รุ่น	10,000	100,000	
ค่าวัสดุ				
-ค่าวัสดุอุปกรณ์	10 รุ่น	20,000	200,000	
ค่าตอบแทน				
-ค่าตอบแทนวิทยากร	10 รุ่น	11,100	111,000	
-ค่าจ้างเหมาค่าเบี้ยเลี้ยงและพาหนะ	10 รุ่น	2,000	20,000	
รวมงบประมาณ			431,000 บาท	

* ถัวเฉลี่ยจ่ายจริงทุกรายการ*

10. ผลที่คาดว่าจะได้รับ

10.1 สามารถฝึกอบรมเกษตรกรได้ตามเป้าหมาย 200 คน

10.2 เกษตรกรสามารถนำความรู้ทางวิชาการและเทคโนโลยีใหม่ๆ ไปประกอบอาชีพยังผลให้เพิ่มผลผลิตและรายได้ เป็นการยกฐานะความเป็นอยู่ทางเศรษฐกิจและแก้ปัญหาการว่างงานให้แก่เกษตรกรและบุคคลทั่วไป ตามนโยบายของรัฐบาล

10.3 ก่อให้เกิดความสัมพันธ์ความเข้าใจอันดีระหว่างหน่วยงานที่เกี่ยวข้อง เกษตรกร และวิทยาลัย

11. การติดตามและการประเมินผลโครงการ

12.1 ประเมินจากการปฏิบัติจริงระหว่างการดำเนินงานในการปฏิบัติงาน

12.2 ประเมินผลโครงการภายหลังและเสร็จสิ้นโครงการ

12.3 ติดตามผลภายหลังเสร็จสิ้นโครงการ

ลงชื่อ.....ผู้เสนอโครงการ

หัวหน้างานโครงการพิเศษและบริการชุมชน

ความเห็น	ลายมือชื่อ	วัน/เดือน/ปี
รองผู้อำนวยการฝ่ายที่รับผิดชอบ (.....)/...../.....
รองผู้อำนวยการฝ่ายแผนงานและความร่วมมือ (นายชัยพันธุ์ กชกันพยนต์)/...../.....
รองผู้อำนวยการฝ่ายบริหารทรัพยากร	ว่าที่ร้อยตรี..... (อนุวัฒน์ ทองสกุล)/...../.....
<p style="text-align: center;"> <input type="radio"/> อนุมัติ <input type="radio"/> ไม่อนุมัติ </p> <p style="text-align: center;"> (นายสุพชัย อัมภา) ผู้อำนวยการวิทยาลัยเกษตรและเทคโนโลยีพังงา </p>		

แผนโครงการจัดการอาชีวะสูงวัยและอาชีวะเพื่อสตรี ปีงบประมาณ 2564

1. ชื่อผู้รับผิดชอบ ...หัวหน้างานโครงการพิเศษและนริกรวมชน / ฝ่ายพัฒนากิจกรรมนักเรียนนักศึกษา.....

2. ลักษณะโครงการ โครงการตาม พ.ร.บ. งบประมาณ
 โครงการตามภาระงานประจำ
 โครงการพิเศษ (ไม่ใช้งบประมาณ สอศ.)

3. ความสอดคล้อง/เชื่อมโยง/ภายใต้ ยุทธศาสตร์ นโยบาย จุดเน้น และมาตรการ

3.1. นโยบายการบริหาร สอศ. มิติที่1.....

3.2. แผนพัฒนาคุณภาพสถานศึกษา ยุทธศาสตร์ที่1.....

3.3. มาตรฐานการอาชีวศึกษาที่1..... ตัวบ่งชี้

4. สภาพปัจจุบัน/หลักการและเหตุผล

ด้วยสำนักงานคณะกรรมการการอาชีวศึกษาโดยศูนย์พัฒนาส่งเสริมประสานงานกิจการนักศึกษาและกิจการพิเศษได้รับมอบหมายให้วิทยาลัยเกษตรและเทคโนโลยีพังงา จัดทำโครงการสร้างโอกาสทางการศึกษาวิชาชีพ และเป็นการกระจายโอกาสทางการศึกษาวิชาชีพในสังคมไทยโดยคำนึงถึงการสร้างความเสมอภาคและความเป็นธรรมให้เกิดขึ้น แก่ประชาชนทุกกลุ่มซึ่งสอดคล้องกับยุทธศาสตร์ที่ 4 การศึกษาสาธารณสุข คุณธรรม จริยธรรมและคุณภาพชีวิตข้อ 4.1 แผนงานขยายโอกาสและพัฒนาคุณภาพการศึกษาและเชื่อมโยงกับแผนปฏิบัติการประจำปีงบประมาณ 2563 ของสำนักงานคณะกรรมการการอาชีวศึกษา ยุทธศาสตร์เพิ่มปริมาณผู้เรียนสายอาชีพมาตรการส่งเสริมเส้นทางอาชีพ

ในการนี้วิทยาลัยเกษตรและเทคโนโลยีพังงาจัดทำโครงการจัดการอาชีวะสูงวัยและอาชีวะเพื่อสตรี เพื่อฝึกอบรมวิชาชีพด้านการเกษตรแบบผสมผสานให้กับกลุ่มผู้สูงวัยและกลุ่มสตรีเพื่อเป็นอาชีพหลัก อาชีพเสริมสร้างคุณภาพชีวิตที่ดี เพิ่มรายได้ให้กับผู้เข้ารับการอบรม

5. วัตถุประสงค์

- 5.1. เพื่อสร้างอาชีพให้กับผู้สูงวัยและกลุ่มสตรี
 5.2. เพื่อเพิ่มรายได้ให้กับผู้เข้ารับการฝึกอบรม
 5.3. เพื่อเพิ่มคุณภาพชีวิตที่ดีและมั่นคงต่อไปในอนาคต
 5.4. เพื่อประชาสัมพันธ์วิทยาลัยและสร้างทัศนคติที่ดีแก่ผู้เข้ารับการฝึกอบรม

6. เป้าหมายและตัวชี้วัดสำเร็จ

6.1. เชิงปริมาณ

6.1.1. เพื่อที่ผ่านการฝึกอบรมจำนวน 50 คน สามารถมีความรู้และสามารถนำไปประกอบอาชีพได้

6.2. เชิงคุณภาพ

6.2.1. นักศึกษาทุกระดับชั้น ครูอาจารย์และบุคลากรมีประสบการณ์จากการเข้าร่วมโครงการบูรณาการ ปรับวิธีเรียนเปลี่ยนวิธีสอน

7. สถานที่ดำเนินการ วิทยาลัยเกษตรและเทคโนโลยีพังงา

8. กิจกรรมและหรือขั้นตอนดำเนินการ/ระยะเวลา 1 มกราคม 2564 ถึงวันที่ 30 สิงหาคม 2564

กิจกรรม	ม.ค.	ก.พ.	มี.ค.	เม.ย.	พ.ค.	มิ.ย.	ก.ค.	ส.ค.	ก.ย.
1. ขออนุมัติโครงการ	←→								
2. ประชุมคณะทำงาน	←→								
3. ดำเนินโครงการ		←						→	
4. สรุปและรายงานโครงการ									←→

9. งบประมาณ/ทรัพยากร และแหล่งที่มา การดำเนินโครงการ

แหล่งงบประมาณ ปวช. ปวส. อุดหนุน บกศ. อื่นๆ.....

- ค่าใช้สอย 30,000..... บาท

- ค่าวัสดุ 50,000.....บาท

- ค่าตอบแทน 20,000.....บาท

รวมงบประมาณ ...100,000.....บาท

แบบสรุปรายละเอียดค่าใช้จ่ายในการดำเนินโครงการ

รายการ	จำนวนที่ต้องการ	ราคา/หน่วย	จำนวนเงิน	หมายเหตุ
ค่าใช้สอย				
-ค่าอาหารว่างและเครื่องดื่ม			30,000	
ค่าวัสดุ				
-ค่าวัสดุ			50,000	
ค่าตอบแทน				
-ค่าตอบแทน			20,000	
รวมงบประมาณ			100,000 บาท	

* ถัวเฉลี่ยจ่ายจริงทุกรายการ*

10. ผลที่คาดว่าจะได้รับ

10.1 ผู้เข้ารับการศึกษาฝึกอบรมสามารถนำความรู้ไปใช้ประกอบอาชีพเสริมหรือเปลี่ยนอาชีพใหม่ได้อย่างมีประสิทธิภาพ

11. การติดตามและการประเมินผลโครงการ

11.1. ประเมินจากการปฏิบัติจริงระหว่างการฝึกอบรมและหลังการฝึกอบรม

11.2 นำผลการประเมินเสนอทางวิทยาลัย ฯ เพื่อแจ้งให้สำนักงานคณะกรรมการการอาชีวศึกษาทราบ
ต่อไป

ลงชื่อ..... ผู้เสนอโครงการ

หัวหน้างานโครงการพิเศษและบริการชุมชน

ความเห็น	ลายมือชื่อ	วัน/เดือน/ปี
รองผู้อำนวยการฝ่ายที่รับผิดชอบ (.....)/...../.....
รองผู้อำนวยการฝ่ายแผนงานและความร่วมมือ (นายชัยพันธุ์ กงกันพันธ์)/...../.....
รองผู้อำนวยการฝ่ายบริหารทรัพยากร (อนุวัฒน์ ทองสกุล)/...../.....
<input type="radio"/> อนุมัติ <input type="radio"/> ไม่อนุมัติ (นายสุพชัย อัมภา) ผู้อำนวยการวิทยาลัยเกษตรและเทคโนโลยีพังกา		

โครงการพัฒนาศึกษาดูงานและการเตรียมความพร้อมการเป็นผู้ประกอบการ ประจำปี 2564

1. ชื่อผู้รับผิดชอบ.....นางศิริพร เพ็ชรเกลี้ยง.....

2. ลักษณะโครงการ โครงการตาม พ.ร.บ. งบประมาณ
 โครงการตามภาระงานประจำ
 โครงการพิเศษ (ไม่ใช้งบประมาณ สอศ.)

3. ความสอดคล้อง/เชื่อมโยง/ภายใต้ ยุทธศาสตร์ นโยบาย จุดเน้น และมาตรการ

3.1. นโยบายการบริหาร สอศ. มิติที่ 1.....

3.2. แผนพัฒนาคุณภาพสถานศึกษา ยุทธศาสตร์ที่ 1 และ 2.....

3.3. มาตรฐานการอาชีวศึกษาที่ ตัวบ่งชี้

4. สภาพปัจจุบัน/หลักการและเหตุผล

สำนักงานคณะกรรมการการอาชีวศึกษา เป็นสถาบันการศึกษาที่จัดการศึกษาและฝึกอบรมวิชาชีพเพื่อผลิตและพัฒนากำลังคนทั้งในระดับกึ่งฝีมือ ระดับฝีมือ ระดับเทคนิค และระดับเทคโนโลยีในทุกสาขาวิชาอย่างมีคุณภาพและมาตรฐานสอดคล้องกับสภาพเศรษฐกิจ สังคม วัฒนธรรม สิ่งแวดล้อมและความก้าวหน้าทางเทคโนโลยีสนองความต้องการของตลาดแรงงาน การประกอบอาชีพอิสระ โดยมีการจัดทำแผนงาน โครงการ และกิจกรรมพัฒนาการศึกษาวิชาชีพด้วยการพัฒนาทักษะพื้นฐานของเด็กอาชีวะให้มีความรู้ทางด้านการจัดการธุรกิจอย่างแท้จริง ตลอดจนพัฒนาทักษะในการคิดเชิงสร้างสรรค์ (Creative thinking) ด้วยการสร้างชิ้นงาน สิ่งประดิษฐ์หรือนวัตกรรมใหม่ตามสาขาวิชาชีพและนำมาต่อยอดในเชิงพาณิชย์ รวมไปถึงการสร้างเครือข่ายเพื่อพัฒนาผู้ประกอบการใหม่ให้สามารถสร้างช่องทางการเข้าถึงแหล่งทุนและองค์ความรู้ทางธุรกิจได้อย่างเป็นรูปธรรม จึงได้มอบหมายให้สำนักมาตรฐานการอาชีวศึกษาและวิชาชีพดำเนินโครงการบ่มเพาะผู้ประกอบการอาชีวศึกษา โดยได้กำหนดให้ศูนย์บ่มเพาะอาชีวศึกษาเป็นโครงสร้างของสถานศึกษา ดำเนินการบ่มเพาะผู้ประกอบการอาชีวศึกษาตามยุทธศาสตร์การมีงานทำ มาตรการสนับสนุนให้ผู้เรียนมีโอกาสทำงานและสร้างรายได้ระหว่างเรียน

ศูนย์บ่มเพาะผู้ประกอบการอาชีวศึกษา วิทยาลัยเกษตรและเทคโนโลยีพังงา จึงได้จัดทำโครงการฝึกอบรมเชิงปฏิบัติการทักษะการเป็นผู้ประกอบการขึ้น เพื่อสร้างความตระหนัก พัฒนาศักยภาพของผู้เรียนให้มีความพร้อมในการเป็นผู้ประกอบการ และทัศนศึกษาดูงาน ซึ่งจะเป็นแนวทางในการสร้างอาชีพและสร้างรายได้ ได้ต่อไปในอนาคต

5. วัตถุประสงค์

5.1 เพื่อส่งเสริมให้นักศึกษาได้รับความรู้ ความเข้าใจในการดำเนินงานศูนย์บ่มเพาะ เพื่อการศึกษาและการเตรียมพร้อมการเป็นผู้ประกอบการใหม่

5.2 เพื่อให้ นักศึกษามีประสบการณ์ตรงตามที่เขียนแผนธุรกิจ นำความรู้ที่ได้จากการศึกษาดูงานไปดำเนินธุรกิจสร้างงาน สร้างรายได้และเป็นผู้ประกอบการในอนาคตได้

5.3 เพื่อให้ นักศึกษาได้เกิดการเรียนรู้แบบบูรณาการตามสาขาวิชาที่เลือกเรียน นำความรู้ที่ได้จากการศึกษาดูงานไปใช้ประกอบในการจัดการเรียนการสอนได้

6. เป้าหมายและตัวชี้วัดความสำเร็จ

6.1 เชิงปริมาณ

6.1.1 นักเรียน นักศึกษาพร้อมทั้งครูที่ปรึกษา วิทยาลัยเกษตรและเทคโนโลยีพังงา สามารถนำความรู้ที่ได้จากการศึกษาดูงานไปต่อยอดและพัฒนาผลิตภัณฑ์ สามารถดำเนินธุรกิจสร้างงานสร้างรายได้และเป็นผู้ประกอบการในอนาคตได้

6.2 เชิงคุณภาพ

6.2.1 นักศึกษาที่ดำเนินการธุรกิจ ครูที่ปรึกษาธุรกิจ ได้เข้าศึกษาดูงานในสถานที่ที่จะให้ความรู้ในการดำเนินธุรกิจในอนาคตได้

7. สถานที่ดำเนินการสถานประกอบการ.....

8. กิจกรรมและหรือขั้นตอนดำเนินการ/ระยะเวลาภาคเรียนที่ 1.....ปีการศึกษา 2564.....

ที่	กิจกรรม	ช่วงระยะเวลาดำเนินงาน											
		พ.ศ. 2563				พ.ศ. 2564							
		ต.ค. 63	พ.ย. 63	ธ.ค. 63	ม.ค. 64	ก.พ. 64	มี.ค. 64	เม.ย. 64	พ.ค. 64	มิ.ย. 64	ก.ค. 64	ส.ค. 64	ก.ย. 64
1	วางแผนปฏิบัติงาน/ เตรียมงาน					↔							
2	จัดโครงการทัศนศึกษาดูงาน และการเตรียมพร้อมการเป็น ผู้ประกอบการ										↔		
3	รวบรวมข้อมูล											↔	
4	สรุป/รายงานผล											↔	

9. งบประมาณ/ทรัพยากร และแหล่งที่มา การดำเนินโครงการ

แหล่งงบประมาณ ปวช. ปวส. อุดหนุน บกศ. อื่นๆ.....

- ค่าครุภัณฑ์-	บาท
- ค่าวัสดุ6,000.....	บาท
- ค่าตอบแทน-	บาท
- ค่าใช้สอย-	บาท
รวมงบประมาณ6,000.....	บาท

แบบสรุปรายละเอียดค่าใช้จ่ายในการดำเนินโครงการ

รายการ	จำนวนที่ต้องการ	ราคา/หน่วย	จำนวนเงิน	หมายเหตุ
ค่าวัสดุ				
- ค่าป้ายไวนิล	1 ป้าย	1,000	1,000	
- ของที่ระลึก	2 ชุด	2,000	4,000	
- สมุดจดบันทึก	20 เล่ม	50	1,000	
รวมงบประมาณ			6,000 บาท	

ตัวเลขีจ่ายจริงทุกรายการ

10. ผลที่คาดว่าจะได้รับ

- 10.1 นักเรียนมีทักษะการเป็นผู้ประกอบการ
- 10.2 นักเรียนมีโอกาสหารายได้ระหว่างเรียน
- 10.3 มีการฝึกประสบการณ์วิชาชีพให้แก่ นักเรียน
- 10.4 นักเรียนได้รับความรู้ความเข้าใจในการดำเนินงานศูนย์บ่มเพาะ และการเตรียมความพร้อมการเป็นผู้ประกอบการ

11. การติดตามและการประเมินผลโครงการ

- 11.1 การสังเกตความสนใจ
- 11.2 การประเมินความพึงพอใจ

ลงชื่อ..... ผู้เสนอโครงการ

นางศิริพร เพ็ชรเกลี้ยง

(หัวหน้างานศูนย์บ่มเพาะ)

ความเห็น	ลายมือชื่อ	วัน/เดือน/ปี
รองผู้อำนวยการฝ่ายที่รับผิดชอบ (.....)/...../.....
รองผู้อำนวยการฝ่ายแผนงานและความร่วมมือ (นายชัยพันธุ์ กชกันพยนต์)/...../.....
รองผู้อำนวยการฝ่ายบริหารทรัพยากร	ว่าที่ร้อยตรี..... (อนุวัฒน์ ทองสกุล)/...../.....
<input type="radio"/> อนุมัติ <input type="radio"/> ไม่อนุมัติ		
(นายสุพชัย อัมภา) ผู้อำนวยการวิทยาลัยเกษตรและเทคโนโลยีพังงา		

โครงการเข้ารับการประเมินศูนย์บ่มเพาะระดับภาค ภาคใต้

1. ชื่อผู้รับผิดชอบ.....นางศิริพร เพ็ชรเกลี้ยง.....

2. ลักษณะโครงการ โครงการตาม พ.ร.บ. งบประมาณ
 โครงการตามภาระงานประจำ
 โครงการพิเศษ (ไม่ใช้งบประมาณ สอศ.)

3. ความสอดคล้อง/เชื่อมโยง/ภายใต้ ยุทธศาสตร์ นโยบาย จุดเน้น และมาตรการ

3.1 นโยบายการบริหาร สอศ. มิตินี้1.....

3.2 แผนพัฒนาคุณภาพสถานศึกษา ยุทธศาสตร์ที่1 และ 2.....

3.3 มาตรฐานการอาชีวศึกษาที่ ตัวบ่งชี้

4. สภาพปัจจุบัน/หลักการและเหตุผล

ตามที่ สำนักงานคณะกรรมการการอาชีวศึกษา มอบหมายให้สำนักมาตรฐานการอาชีวศึกษาและวิชาชีพ ดำเนินโครงการบ่มเพาะผู้ประกอบการอาชีวศึกษา ตามยุทธศาสตร์การจัดการศึกษาเพื่อการพัฒนาที่ยั่งยืนของ กระทรวงศึกษาธิการ สอดคล้องกับยุทธศาสตร์เรื่องการเมืองงานทำ มาตรการสนับสนุนให้ผู้เรียนมีโอกาสทำงานและ สร้างรายได้ระหว่างเรียน คือ ผู้สำเร็จการศึกษาระดับประกาศนียบัตรวิชาชีพ และประกาศนียบัตรวิชาชีพชั้นสูง

จากผลการดำเนินงานศูนย์บ่มเพาะผู้ประกอบการอาชีวศึกษา ได้คัดเลือกเป็นตัวแทนในระดับต่างๆ ดังนั้น สำนักงานคณะกรรมการการอาชีวศึกษา ได้แจ้งกำหนดการประเมินโครงการส่งเสริมการประกอบอาชีพอิสระในกลุ่ม ผู้เรียนอาชีวศึกษา ประจำปีการศึกษา 2562 โดยกำหนดให้สถานศึกษาที่มีผลการประเมินฯ ในระดับภาค ภาคใต้ เติร์มความพร้อมนำเสนอผลงาน จัดนิทรรศการเพื่อการประเมินฯ ในระดับภาค ภาคใต้. วิทยาลัยเกษตรและเทคโนโลยีพังงา จึงได้จัดทำโครงการประเมินในระดับภาคใต้. เพื่อให้การดำเนินงานดังกล่าว เป็นไปด้วยความ เรียบร้อยและบรรลุวัตถุประสงค์ อันจะเกิดประโยชน์สูงสุดแก่ทางราชการ

5. วัตถุประสงค์

5.1 เพื่อเตรียมความพร้อมในการประเมินศูนย์บ่มเพาะผู้ประกอบการอาชีวศึกษา ระดับภาค ภาคใต้

5.2 เพื่อจัดเตรียมข้อมูล เอกสาร และหลักฐานต่างๆ ตลอดจนสถานที่ บรรยากาศให้มีความเหมาะสมกับการดำเนินธุรกิจ เพื่อรองรับการประเมินศูนย์บ่มเพาะผู้ประกอบการอาชีวศึกษา ระดับต่างๆของการเข้ารับการ ประเมิน

5.3 สถานศึกษาได้เผยแพร่และประชาสัมพันธ์ การดำเนินกิจกรรมภายใต้โครงการศูนย์บ่มเพาะ ผู้ประกอบการอาชีวศึกษา อย่างเหมาะสม

6. เป้าหมายและตัวชี้วัดความสำเร็จ

6.1 เชิงปริมาณ

6.1.1 ผู้เข้าร่วมโครงการ นักเรียน นักศึกษาและประชาชนทั่วไป จำนวนไม่น้อยกว่า 20 คน

6.2 เชิงคุณภาพ

6.2.1 นักเรียน นักศึกษาและประชาชนทั่วไป มีความรู้และทักษะในการดำเนินธุรกิจของตนเอง หรือพัฒนาต่อยอดธุรกิจเดิมได้ ไม่น้อยกว่าร้อยละ 80

7. สถานที่ดำเนินการวิทยาลัยเกษตรและเทคโนโลยีพังงา.....

8. กิจกรรมและหรือขั้นตอนดำเนินการ/ระยะเวลาภาคเรียนที่ 1.....ปีการศึกษา 2563.....

ที่	กิจกรรม	ช่วงระยะเวลาดำเนินงาน											
		พ.ศ. 2563				พ.ศ. 2564							
		ต.ค. 63	พ.ย. 63	ธ.ค. 63	ม.ค. 64	ก.พ. 64	มี.ค. 64	เม.ย. 64	พ.ค. 64	มิ.ย. 64	ก.ค. 64	ส.ค. 64	ก.ย. 64
1	วางแผนปฏิบัติงาน/ เตรียมงาน							↔					
2	ประชุมเตรียมการประเมิน								↔				
3	จัดโครงการเข้ารับการ ประเมินในระดับ อศจ.									↔	↔	↔	
4	รวบรวมข้อมูล										↔		
5	สรุป/รายงานผล											↔	

9. งบประมาณ/ทรัพยากร และแหล่งที่มา การดำเนินโครงการ

แหล่งงบประมาณ ปวช. ปวส. อุดหนุน บกศ. อื่นๆ.....

- ค่าครุภัณฑ์-	บาท
- ค่าวัสดุ1,600.....	บาท
- ค่าตอบแทน-	บาท
- ค่าใช้สอย23,400.....	บาท
รวมงบประมาณ25,000.....	บาท

แบบสรุปรายละเอียดค่าใช้จ่ายในการดำเนินโครงการ

รายการ	จำนวนที่ต้องการ	ราคา/หน่วย	จำนวนเงิน	หมายเหตุ
ค่าวัสดุ				
- แฟ้มพลาสติก	50 แฟ้ม	20	1,000	
- กระดาษ A4	1 ลัง	600	600	
- ค่าเบี้ยเลี้ยง	20 คน	25	14,400	
- ค่าที่พัก	5 ห้อง	800	4,000	
-ค่าน้ำมันเชื้อเพลิง			5,000	
รวมงบประมาณ			25,000 บาท	

ตัวเลขจ่ายจริงทุกรายการ

10. ผลที่คาดว่าจะได้รับ

- 10.1 นักเรียนมีทักษะการเป็นผู้ประกอบการ
- 10.2 นักเรียนมีโอกาสหารายได้ระหว่างเรียน
- 10.3 มีความพร้อมเข้ารับการประเมินตามเกณฑ์การประเมินของศูนย์บ่มเพาะผู้ประกอบการ
- 10.4 มีการฝึกทักษะจัดนิทรรศการในการสร้างการผู้ประกอบการ

11. การติดตามและการประเมินผลโครงการ

11.1 การสังเกตความสนใจ

11.2 การประเมินความพึงพอใจ

ลงชื่อ..... ผู้เสนอโครงการ

นางศิริพร เพ็ชรเกลี้ยง

(หัวหน้างานศูนย์บ่มเพาะ)

ความเห็น	ลายมือชื่อ	วัน/เดือน/ปี
รองผู้อำนวยการฝ่ายที่รับผิดชอบ (.....)/...../.....
รองผู้อำนวยการฝ่ายแผนงานและความร่วมมือ (นายชัยพันธุ์ กชกันพยนต์)/...../.....
รองผู้อำนวยการฝ่ายบริหารทรัพยากร	ว่าที่ร้อยตรี..... (อนุวัฒน์ ทองสกุล)/...../.....
<input type="radio"/> อนุมัติ <input type="radio"/> ไม่อนุมัติ		
(นายสุพชัย อัมภา) ผู้อำนวยการวิทยาลัยเกษตรและเทคโนโลยีพังงา		

โครงการเข้ารับการประเมินศูนย์บ่มเพาะผู้ประกอบการระดับ อศจ. ประจำปีการศึกษา 2564

1. ชื่อผู้รับผิดชอบ.....นางศิริพร เพ็ชรเกลี้ยง.....

2. ลักษณะโครงการ โครงการตาม พ.ร.บ. งบประมาณ
 โครงการตามภาระงานประจำ
 โครงการพิเศษ (ไม่ใช้งบประมาณ สอศ.)

3. ความสอดคล้อง/เชื่อมโยง/ภายใต้ ยุทธศาสตร์ นโยบาย จุดเน้น และมาตรการ

3.1 นโยบายการบริหาร สอศ. มิติที่1.....

3.2 แผนพัฒนาคุณภาพสถานศึกษา ยุทธศาสตร์ที่1 และ 2..

3.3 มาตรฐานการอาชีวศึกษาที่ ตัวบ่งชี้

4. สภาพปัจจุบัน/หลักการและเหตุผล

ตามที่ สำนักงานคณะกรรมการอาชีวศึกษา มอบหมายให้สำนักมาตรฐานการอาชีวศึกษาและวิชาชีพ ดำเนินโครงการบ่มเพาะผู้ประกอบการอาชีวศึกษา ตามยุทธศาสตร์การจัดการศึกษาเพื่อการพัฒนาที่ยั่งยืนของ กระทรวงศึกษาธิการ สอดคล้องกับยุทธศาสตร์เรื่องการเมืองงานทำ มาตรการสนับสนุนให้ผู้เรียนมีโอกาสทำงานและ สร้างรายได้ระหว่างเรียน คือ ผู้สำเร็จการศึกษาระดับประกาศนียบัตรวิชาชีพ และประกาศนียบัตรวิชาชีพชั้นสูง

จากผลการดำเนินงานศูนย์บ่มเพาะผู้ประกอบการอาชีวศึกษา ได้คัดเลือกเป็นตัวแทนในระดับต่างๆ ดังนั้น สำนักงานคณะกรรมการการอาชีวศึกษา ได้แจ้งกำหนดการประเมินโครงการส่งเสริมการประกอบอาชีพอิสระในกลุ่ม ผู้เรียนอาชีวศึกษา ประจำปีการศึกษา 2564 โดยกำหนดให้สถานศึกษาที่มีผลการประเมินฯ ในระดับ อศจ. เตรียมความพร้อมนำเสนอผลงาน จัดนิทรรศการเพื่อการประเมินฯ ในระดับ อศจ. วิทยาลัยเกษตรและเทคโนโลยีพังงา จึง ได้จัดทำโครงการประเมินในระดับ อศจ. เพื่อให้การดำเนินงานดังกล่าว เป็นไปด้วยความเรียบร้อยและบรรลุ วัตถุประสงค์ อันจะเกิดประโยชน์สูงสุดแก่ทางราชการ

5. วัตถุประสงค์

5.1 เพื่อเตรียมความพร้อมในการประเมินศูนย์บ่มเพาะผู้ประกอบการอาชีวศึกษา ระดับ อศจ. ระดับ ภาค ระดับชาติ

5.2 เพื่อจัดเตรียมข้อมูล เอกสาร และหลักฐานต่างๆ ตลอดจนสถานที่ บรรยากาศให้มีความเหมาะสม กับการดำเนินธุรกิจ เพื่อรองรับการประเมินศูนย์บ่มเพาะผู้ประกอบการอาชีวศึกษา ระดับต่างๆของการเข้ารับการ ประเมิน

5.3 สถานศึกษาได้เผยแพร่และประชาสัมพันธ์ การดำเนินกิจกรรมภายใต้โครงการศูนย์บ่มเพาะ ผู้ประกอบการอาชีวศึกษา อย่างเหมาะสม

6. เป้าหมายและตัวชี้วัดความสำเร็จ

6.1 เชิงปริมาณ

6.1.1 ผู้เข้าร่วมโครงการ นักเรียน นักศึกษาและประชาชนทั่วไป จำนวนไม่น้อยกว่า 30 คน

6.2 เชิงคุณภาพ

6.2.1 นักเรียน นักศึกษาและประชาชนทั่วไป มีความรู้และทักษะในการดำเนินธุรกิจของตนเอง หรือพัฒนาต่อยอดธุรกิจเดิมได้ ไม่น้อยกว่าร้อยละ 80

7. สถานที่ดำเนินการ วิทยาลัยเกษตรและเทคโนโลยีพังงา.....

8. กิจกรรมและหรือขั้นตอนดำเนินการ/ระยะเวลา ภาคเรียนที่ 1 ปีการศึกษา 2564.....

ที่	กิจกรรม	ช่วงระยะเวลาดำเนินงาน											
		พ.ศ. 2563			พ.ศ. 2564								
		ต.ค. 63	พ.ย. 63	ธ.ค. 63	ม.ค. 64	ก.พ. 64	มี.ค. 64	เม.ย. 64	พ.ค. 64	มิ.ย. 64	ก.ค. 64	ส.ค. 64	ก.ย. 64
1	วางแผนปฏิบัติงาน/ เตรียมงาน							↔					
2	ประชุมเตรียมการประเมิน								↔				
3	จัดโครงการเข้ารับการ ประเมินในระดับ อศจ.									↔	↔		
4	รวบรวมข้อมูล										↔		
5	สรุป/รายงานผล											↔	

9. งบประมาณ/ทรัพยากร และแหล่งที่มา การดำเนินโครงการ

แหล่งงบประมาณ ปวช. ปวส. อุดหนุน บกศ. อื่นๆ.....

- ค่าครุภัณฑ์	บาท
- ค่าวัสดุ12,850.....	บาท
- ค่าตอบแทน	บาท
- ค่าใช้สอย1,500.....	บาท
รวมงบประมาณ14,350.....	บาท

แบบสรุปรายละเอียดค่าใช้จ่ายในการดำเนินโครงการ

รายการ	จำนวนที่ต้องการ	ราคา/หน่วย	จำนวนเงิน	หมายเหตุ
ค่าวัสดุ				
- ค่าป้ายไวนิล	1 ป้าย	1,000	1,000	
- แผ่นพลาสติก	50 แผ่น	20	1,000	
- กระดาษ A4	1 ลัง	600	600	
- หมึกพิมพ์ รุ่นOKI C332 สีดำ เหลือง ชมพู ฟ้ำ	4 หลอด	2,500	10,000	
- พลาสติกสอดใส่	5 รีม	50	250	
ค่าใช้สอย				
- อาหารว่าง 20 คนๆ ละ 25 บาท 1 มื้อ	20 คน	25	500	
- อาหารเที่ยง 20 คนๆ ละ 50 บาท 1 มื้อ	20 คน	50	1,000	
รวมงบประมาณ			14,350 บาท	

ตัวเลขจ่ายจริงทุกรายการ

10. ผลที่คาดว่าจะได้รับ

- 10.1 นักเรียนมีทักษะการเป็นผู้ประกอบการ
- 10.2 นักเรียนมีโอกาสหารายได้ระหว่างเรียน
- 10.3 มีความพร้อมเข้ารับการประเมินตามเกณฑ์การประเมินของศูนย์บ่มเพาะผู้ประกอบการ
- 10.4 มีการฝึกทักษะจัดนิทรรศการในการสร้างการผู้ประกอบการ

11. การติดตามและการประเมินผลโครงการ

- 11.1 การสังเกตความสนใจ
- 11.2 การประเมินความพึงพอใจ

ลงชื่อ..... ผู้เสนอโครงการ
(นางศิริพร เพ็ชรเกลี้ยง)
(หัวหน้างานศูนย์บ่มเพาะ)

ความเห็น	ลายมือชื่อ	วัน/เดือน/ปี
รองผู้อำนวยการฝ่ายที่รับผิดชอบ (.....)/...../.....
รองผู้อำนวยการฝ่ายแผนงานและความร่วมมือ (นายชัยพันธุ์ กชกันพยนต์)/...../.....
รองผู้อำนวยการฝ่ายบริหารทรัพยากร	ว่าที่ร้อยตรี..... (อนุวัฒน์ ทองสกุล)/...../.....
<input type="radio"/> อนุมัติ <input type="radio"/> ไม่อนุมัติ (นายสุพชัย อัมภา) ผู้อำนวยการวิทยาลัยเกษตรและเทคโนโลยีพังงา		

โครงการเข้ารับการประเมินศูนย์บ่มเพาะระดับชาติ ประจำปีการศึกษา 2564

1. ชื่อผู้รับผิดชอบ.....นางศิริพร เพ็ชรเกลี้ยง.....

2. ลักษณะโครงการ โครงการตาม พ.ร.บ. งบประมาณ
 โครงการตามภาระงานประจำ
 โครงการพิเศษ (ไม่ใช้งบประมาณ สอศ.)

3. ความสอดคล้อง/เชื่อมโยง/ภายใต้ ยุทธศาสตร์ นโยบาย จุดเน้น และมาตรการ

3.1 นโยบายการบริหาร สอศ. มิตินี้1.....

3.2 แผนพัฒนาคุณภาพสถานศึกษา ยุทธศาสตร์ที่1 และ 2..

3.3 มาตรฐานการอาชีวศึกษาที่ ตัวบ่งชี้

4. สภาพปัจจุบัน/หลักการและเหตุผล

ตามที่ สำนักงานคณะกรรมการการอาชีวศึกษา มอบหมายให้สำนักมาตรฐานการอาชีวศึกษาและวิชาชีพ ดำเนินโครงการบ่มเพาะผู้ประกอบการอาชีวศึกษา ตามยุทธศาสตร์การจัดการศึกษาเพื่อการพัฒนาที่ยั่งยืนของ กระทรวงศึกษาธิการ สอดคล้องกับยุทธศาสตร์เรื่องการเมืองงานทำ มาตรการสนับสนุนให้ผู้เรียนมีโอกาสทำงานและสร้างรายได้ระหว่างเรียน คือ ผู้สำเร็จการศึกษาระดับประกาศนียบัตรวิชาชีพ และประกาศนียบัตรวิชาชีพชั้นสูง

จากผลการดำเนินงานศูนย์บ่มเพาะผู้ประกอบการอาชีวศึกษา ได้คัดเลือกเป็นตัวแทนในระดับต่างๆ ดังนั้น สำนักงานคณะกรรมการการอาชีวศึกษา ได้แจ้งกำหนดการประเมินโครงการส่งเสริมการประกอบอาชีพอิสระในกลุ่ม ผู้เรียนอาชีวศึกษา ประจำปีการศึกษา 2563 โดยกำหนดให้สถานศึกษาที่มีผลการประเมินฯ ในระดับชาติ เตรียมความพร้อมนำเสนอผลงาน จัดนิทรรศการเพื่อการประเมินฯ ในระดับชาติ วิทยาลัยเกษตรและเทคโนโลยีพังงา จึงได้จัดทำโครงการประเมินในระดับภาคชาติ. เพื่อให้การดำเนินงานดังกล่าว เป็นไปด้วยความเรียบร้อยและบรรลุวัตถุประสงค์ อันจะเกิดประโยชน์สูงสุดแก่ทางราชการ

5. วัตถุประสงค์

5.1 เพื่อเตรียมความพร้อมในการประเมินศูนย์บ่มเพาะผู้ประกอบการอาชีวศึกษา ระดับชาติ

5.2 เพื่อจัดเตรียมข้อมูล เอกสาร และหลักฐานต่างๆ ตลอดจนสถานที่ บรรยากาศให้มีความเหมาะสมกับการดำเนินธุรกิจ เพื่อรองรับการประเมินศูนย์บ่มเพาะผู้ประกอบการอาชีวศึกษา ระดับต่างๆของการเข้ารับการประเมิน

5.3 สถานศึกษาได้เผยแพร่และประชาสัมพันธ์ การดำเนินกิจกรรมภายใต้โครงการศูนย์บ่มเพาะผู้ประกอบการอาชีวศึกษา อย่างเหมาะสม

6. เป้าหมายและตัวชี้วัดความสำเร็จ

6.1 เชิงปริมาณ

6.1.1 ผู้เข้าร่วมโครงการ นักเรียน นักศึกษาและประชาชนทั่วไป จำนวนไม่น้อยกว่า 20 คน

6.2 เชิงคุณภาพ

6.2.1 นักเรียน นักศึกษาและประชาชนทั่วไป มีความรู้และทักษะในการดำเนินธุรกิจของตนเอง หรือพัฒนาต่อยอดธุรกิจเดิมได้ ไม่น้อยกว่าร้อยละ 80

7. สถานที่ดำเนินการ วิทยาลัยเกษตรและเทคโนโลยีพังงา.....

8. กิจกรรมและหรือขั้นตอนดำเนินการ/ระยะเวลา ภาคเรียนที่ 1 ปีการศึกษา 2564.....

ที่	กิจกรรม	ช่วงระยะเวลาดำเนินงาน											
		พ.ศ. 2563				พ.ศ. 2564							
		ต.ค. 63	พ.ย. 63	ธ.ค. 63	ม.ค. 64	ก.พ. 64	มี.ค. 64	เม.ย. 64	พ.ค. 64	มิ.ย. 64	ก.ค. 64	ส.ค. 64	ก.ย. 64
1	วางแผนปฏิบัติงาน/ เตรียมงาน							↔					
2	ประชุมเตรียมการประเมิน								↔				
3	จัดโครงการเข้ารับการ ประเมินในระดับ อศจ.									↔		↔	
4	รวบรวมข้อมูล										↔		
5	สรุป/รายงานผล											↔	

9. งบประมาณ/ทรัพยากร และแหล่งที่มา การดำเนินโครงการ

แหล่งงบประมาณ ปวช. ปวส. อุดหนุน บกศ. อื่นๆ.....

- ค่าครุภัณฑ์	บาท
- ค่าวัสดุ1,600.....	บาท
- ค่าตอบแทน	บาท
- ค่าใช้สอย23,400.....	บาท
รวมงบประมาณ25,000.....	บาท

แบบสรุปรายละเอียดค่าใช้จ่ายในการดำเนินโครงการ

รายการ	จำนวนที่ต้องการ	ราคา/หน่วย	จำนวนเงิน	หมายเหตุ
ค่าวัสดุ				
- แฟ้มพลาสติก	50 แฟ้ม	20	1,000	
- กระดาษ A4	1 ลัง	600	600	
ค่าใช้สอย				
- ค่าเบี้ยเลี้ยง	20 คน	25	14,400	
- ค่าที่พัก	5 ห้อง	800	4,000	
- ค่าน้ำมันเชื้อเพลิง			5,000	
รวมงบประมาณ			25,000 บาท	

ตัวเลขจ่ายจริงทุกรายการ

10. ผลที่คาดว่าจะได้รับ

- 10.1 นักเรียนมีทักษะการเป็นผู้ประกอบการ
- 10.2 นักเรียนมีโอกาสหารายได้ระหว่างเรียน
- 10.3 มีความพร้อมเข้ารับการประเมินตามเกณฑ์การประเมินของศูนย์บ่มเพาะผู้ประกอบการ
- 10.4 มีการฝึกทักษะจัดนิทรรศการในการสร้างการผู้ประกอบการ

11. การติดตามและการประเมินผลโครงการ

11.1 การสังเกตความสนใจ

11.2 การประเมินความพึงพอใจ

ลงชื่อ..... ผู้เสนอโครงการ

(นางศิริพร เพ็ชรเกลี้ยง)

(หัวหน้างานศูนย์บ่มเพาะ)

ความเห็น	ลายมือชื่อ	วัน/เดือน/ปี
รองผู้อำนวยการฝ่ายที่รับผิดชอบ (.....)/...../.....
รองผู้อำนวยการฝ่ายแผนงานและความร่วมมือ (นายชัยพันธุ์ กชกันพยนต์)/...../.....
รองผู้อำนวยการฝ่ายบริหารทรัพยากร	ว่าที่ร้อยตรี..... (อนุวัฒน์ ทองสกุล)/...../.....
<input type="radio"/> อนุมัติ <input type="radio"/> ไม่อนุมัติ (นายสุพชัย อัมภา) ผู้อำนวยการวิทยาลัยเกษตรและเทคโนโลยีพังงา		

โครงการฝึกอบรมเชิงปฏิบัติการการเขียนแผนธุรกิจสร้างทักษะการเป็นผู้ประกอบการใหม่

1. ชื่อผู้รับผิดชอบ.....นางศิริพร เพ็ชรเกลี้ยง.....

2. ลักษณะโครงการ โครงการตาม พ.ร.บ. งบประมาณ
 โครงการตามภาระงานประจำ
 โครงการพิเศษ (ไม่ใช้งบประมาณ สอศ.)

3. ความสอดคล้อง/เชื่อมโยง/ภายใต้ ยุทธศาสตร์ นโยบาย จุดเน้น และมาตรการ

3.1 นโยบายการบริหาร สอศ. มิติที่1.....

3.2 แผนพัฒนาคุณภาพสถานศึกษา ยุทธศาสตร์ที่1 และ 2..

3.3 มาตรฐานการอาชีวศึกษาที่ ตัวบ่งชี้

4. สภาพปัจจุบัน/หลักการและเหตุผล

สำนักงานคณะกรรมการการอาชีวศึกษา เป็นสถาบันการศึกษาที่จัดการศึกษาและฝึกอบรมวิชาชีพเพื่อผลิตและพัฒนากำลังคนทั้งในระดับกึ่งฝีมือ ระดับฝีมือ ระดับเทคนิค และระดับเทคโนโลยีในทุกสาขาวิชาอย่างมีคุณภาพและมาตรฐานสอดคล้องกับสภาพเศรษฐกิจ สังคม วัฒนธรรม สิ่งแวดล้อมและความก้าวหน้าทางเทคโนโลยีสนองความต้องการของตลาดแรงงาน การประกอบอาชีพอิสระ โดยมีการจัดทำแผนงาน โครงการ และกิจกรรมพัฒนาการศึกษาวิชาชีพด้วยการพัฒนาทักษะพื้นฐานของเด็กอาชีวะให้มีความรู้ทางด้านการจัดการธุรกิจอย่างแท้จริง ตลอดจนพัฒนาทักษะในการคิดเชิงสร้างสรรค์ (Creative thinking) ด้วยการสร้างชิ้นงาน สิ่งประดิษฐ์หรือนวัตกรรมใหม่ตามสาขาวิชาชีพและนำมาต่อยอดในเชิงพาณิชย์ รวมไปถึงการสร้างเครือข่ายเพื่อพัฒนาผู้ประกอบการใหม่ให้สามารถสร้างช่องทางการเข้าถึงแหล่งทุนและองค์ความรู้ทางธุรกิจได้อย่างเป็นรูปธรรม จึงได้มอบหมายให้สำนักมาตรฐานการอาชีวศึกษาและวิชาชีพดำเนินโครงการบ่มเพาะผู้ประกอบการอาชีวศึกษาแบบครบวงจร โดยได้กำหนดให้ศูนย์บ่มเพาะอาชีวศึกษาเป็นโครงสร้างของสถานศึกษา ดำเนินการบ่มเพาะผู้ประกอบการอาชีวศึกษาแบบครบวงจรตามยุทธศาสตร์การมีงานทำ มาตรการสนับสนุนให้ผู้เรียนมีโอกาสทำงานและสร้างรายได้ระหว่างเรียน

ศูนย์บ่มเพาะผู้ประกอบการอาชีวศึกษา วิทยาลัยเกษตรและเทคโนโลยีพังงา จึงได้จัดทำโครงการฝึกอบรมเชิงปฏิบัติการทักษะการเป็นผู้ประกอบการขึ้น เพื่อสร้างความตระหนัก พัฒนาศักยภาพของผู้เรียนให้มีความพร้อมในการเป็นผู้ประกอบการ ซึ่งจะเป็นแนวทางในการสร้างอาชีพและสร้างรายได้ ได้ต่อไปในอนาคต

5. วัตถุประสงค์

5.1 เพื่อพัฒนานักเรียน นักศึกษาที่มีศักยภาพในการเป็นผู้ประกอบการ ให้มีความพร้อมในการเป็นผู้ประกอบการใหม่ และสามารถสร้างธุรกิจได้อย่างเป็นรูปธรรม

5.2 เพื่อพัฒนาศักยภาพศูนย์บ่มเพาะผู้ประกอบการอาชีวศึกษาในสถานศึกษา ให้เป็นแหล่งเรียนรู้และพัฒนาศักยภาพผู้ประกอบการรายใหม่ทั้งภายในระบบและนอกระบบการศึกษา

5.3 เพื่อให้ครูซึ่งทำหน้าที่ครูที่ปรึกษาได้รับทราบแนวทางวิธีการสร้างผู้ประกอบการรายใหม่และสามารถติดตาม ควบคุม ดูแลอำนวยความสะดวกให้ความรู้ และให้คำปรึกษาแก่นักเรียนนักศึกษาที่เข้ารับการอบรม

5.4 เพื่อให้ผู้เข้ารับการฝึกอบรมมีความรู้เรื่องการเขียนแผนธุรกิจ เพื่อใช้เป็นแนวทางในการเป็นผู้ประกอบการในอนาคต ได้

6. เป้าหมายและตัวชี้วัดความสำเร็จ

6.1. เชิงปริมาณ

6.1.1 จัดฝึกอบรมทักษะการเป็นผู้ประกอบการ สำหรับนักเรียน นักศึกษาที่มีศักยภาพในการเป็นผู้ประกอบการ ไม่น้อยกว่า 50 คน และครูที่ปรึกษาธุรกิจและคณะกรรมการดำเนินงานในการเสริมสร้างผู้ประกอบการใหม่ ไม่น้อยกว่า 10 คน

6.2 เชิงคุณภาพ

6.2.1 ได้แผนธุรกิจ ไม่น้อยกว่า 10 แผนธุรกิจ

7. สถานที่ดำเนินการวิทยาลัยเกษตรและเทคโนโลยีพังงา.....

8. กิจกรรมและหรือขั้นตอนดำเนินการ/ระยะเวลาภาคเรียนที่ 1.....ปีการศึกษา 2563.....

ที่	กิจกรรม	ช่วงระยะเวลาดำเนินงาน											
		พ.ศ. 2563				พ.ศ. 2564							
		ต.ค. 63	พ.ย. 63	ธ.ค. 63	ม.ค. 64	ก.พ. 64	มี.ค. 64	เม.ย. 64	พ.ค. 64	มิ.ย. 64	ก.ค. 64	ส.ค. 64	ก.ย. 64
1	วางแผนปฏิบัติงาน/ เตรียมงาน					↔							
2	จัดโครงการฝึกอบรมเชิง ปฏิบัติการการเขียนแผน ธุรกิจสร้างทักษะการเป็น ผู้ประกอบการใหม่									←			→
3	รวบรวมข้อมูล												↔
4	สรุป/รายงานผล												↔

9. งบประมาณ/ทรัพยากร และแหล่งที่มา การดำเนินโครงการ

แหล่งงบประมาณ ปวช. ปวส. อุดหนุน บกศ. อื่นๆ.....

- ค่าครุภัณฑ์-	บาท
- ค่าวัสดุ10,500.....	บาท
- ค่าตอบแทน24,000.....	บาท
- ค่าใช้สอย98,000.....	บาท
รวมงบประมาณ132,500.....	บาท

แบบสรุปรายละเอียดค่าใช้จ่ายในการดำเนินโครงการ

รายการ	จำนวนที่ต้องการ	ราคา/หน่วย	จำนวนเงิน	หมายเหตุ
ค่าวัสดุ				
- ค่าป้ายไวนิล	1 ป้าย	1,000	1,000	
- แผ่นพลาสติก	50 แผ่น	20	1,000	
- ของที่ระลึก	4 ชุด	1,500	6,000	
- กระดาษ A4	1 ลัง	600	600	
- กระดาษเกียรติบัตร	1 รีม	200	200	
- หมึกพิมพ์ รุ่นEpson L220 สีดำ เหลือง ชมพู ฟ้า	4 ขวด	300	1,200	
- แผ่นใสผลงาน	10 แผ่น	50	500	

ค่าใช้จ่าย				
- อาหารว่าง 65 คนๆละ 25 บาท 6 มื้อ	65 คน	25	9,750	
- อาหารเที่ยง 65 คนๆละ 50 บาท 3 มื้อ	65 คน	150	9,750	
ค่าใช้จ่ายอื่นๆ				
- เงินรางวัลชนะเลิศ	1 รางวัล	30,000	30,000	
- เงินรางวัลรองชนะเลิศอันดับ 1	1 รางวัล	25,000	25,000	
- เงินรางวัลรองชนะเลิศอันดับ 2	1 รางวัล	20,000	20,000	
- รางวัลชมเชย	7 รางวัล	3,500	3,500	
ค่าตอบแทน				
- ค่าวิทยากร	3 คน	24,000	24,000	
รวมงบประมาณ			132,500 บาท	

ตัวเลขจ่ายจริงทุกรายการ

10. ผลที่คาดว่าจะได้รับ

- 10.1 นักเรียนมีทักษะการเป็นผู้ประกอบการ
- 10.2 นักเรียนมีโอกาสหารายได้ระหว่างเรียน
- 10.3 มีการฝึกประสบการณ์วิชาชีพให้แก่แก่นักเรียน
- 10.4 มีการฝึกทักษะการเขียนแผนธุรกิจในการเป็นผู้ประกอบการ

11. การติดตามและการประเมินผลโครงการ

- 11.1 การสังเกตความสนใจ
- 11.2 การประเมินความพึงพอใจ

ลงชื่อ..... ผู้เสนอโครงการ

(นางศิริพร เพ็ชรเกลี้ยง)

(หัวหน้างานศูนย์บ่มเพาะ)

ความเห็น	ลายมือชื่อ	วัน/เดือน/ปี
รองผู้อำนวยการฝ่ายที่รับผิดชอบ (.....)/...../.....
รองผู้อำนวยการฝ่ายแผนงานและความร่วมมือ (นายชัยพันธุ์ กชกันพยนต์)/...../.....
รองผู้อำนวยการฝ่ายบริหารทรัพยากร	ว่าที่ร้อยตรี..... (อนุวัฒน์ ทองสกุล)/...../.....

อนุมัติ ไม่อนุมัติ

(นายสุพชัย อัมภา)

ผู้อำนวยการวิทยาลัยเกษตรและเทคโนโลยีพังงา

โครงการพัฒนาศูนย์บ่มเพาะผู้ประกอบการ อาชีวศึกษาในสถานศึกษา

1. ชื่อผู้รับผิดชอบ.....นางศิริพร เพ็ชรเกลี้ยง.....
2. ลักษณะโครงการ โครงการตาม พ.ร.บ. งบประมาณ
 โครงการตามภาระงานประจำ
 โครงการพิเศษ (ไม่ใช้งบประมาณ สอศ.)
3. ความสอดคล้อง/เชื่อมโยง/ภายใต้ ยุทธศาสตร์ นโยบาย จุดเน้น และมาตรการ
 - 3.1 นโยบายการบริหาร สอศ. มิติที่1.....
 - 3.2 แผนพัฒนาคุณภาพสถานศึกษา ยุทธศาสตร์ที่1 และ 2.....
 - 3.3 มาตรฐานการอาชีวศึกษาที่1..... ตัวบ่งชี้1,3.....

4. สภาพปัจจุบัน/หลักการและเหตุผล

สำนักงานคณะกรรมการการอาชีวศึกษา เป็นสถาบันการศึกษาที่จัดการศึกษาและฝึกอบรมวิชาชีพเพื่อผลิตและพัฒนากำลังคนทั้งในระดับกึ่งฝีมือ ระดับฝีมือ ระดับเทคนิค และระดับเทคโนโลยีในทุกสาขาวิชาอย่างมีคุณภาพและมาตรฐานสอดคล้องกับสภาพเศรษฐกิจ สังคม วัฒนธรรม สิ่งแวดล้อมและความก้าวหน้าทางเทคโนโลยีสนองความต้องการของตลาดแรงงาน การประกอบอาชีพอิสระ โดยมีการจัดทำแผนงาน โครงการ และกิจกรรมพัฒนาการศึกษาวิชาชีพด้วยการพัฒนาทักษะพื้นฐานของเด็กอาชีวศึกษาให้มีความรู้ทางด้านการจัดการธุรกิจอย่างแท้จริง ตลอดจนพัฒนาทักษะในการคิดเชิงสร้างสรรค์ (Creative thinking) ด้วยการสร้างชิ้นงาน สิ่งประดิษฐ์หรือนวัตกรรมใหม่ตามสาขาวิชาชีพและนำมาต่อยอดในเชิงพาณิชย์ รวมไปถึงการสร้างเครือข่ายเพื่อพัฒนาผู้ประกอบการใหม่ให้สามารถสร้างช่องทางการเข้าถึงแหล่งทุนและองค์ความรู้ทางธุรกิจได้อย่างเป็นรูปธรรม จึงได้มอบหมายให้สำนักมาตรฐานการอาชีวศึกษาและวิชาชีพดำเนินโครงการบ่มเพาะผู้ประกอบการอาชีวศึกษาแบบครบวงจร โดยได้กำหนดให้ศูนย์บ่มเพาะอาชีวศึกษาเป็นโครงสร้างของสถานศึกษา ดำเนินการบ่มเพาะผู้ประกอบการอาชีวศึกษาแบบครบวงจรตามยุทธศาสตร์การมีงานทำ มาตรการสนับสนุนให้ผู้เรียนมีโอกาทำงานและสร้างรายได้ระหว่างเรียน

ศูนย์บ่มเพาะผู้ประกอบการอาชีวศึกษา วิทยาลัยเกษตรและเทคโนโลยีพังงา จึงได้จัดทำโครงการพัฒนาสำนักงานศูนย์บ่มเพาะผู้ประกอบการอาชีวศึกษาขึ้น เพื่อสร้างความตระหนัก พัฒนาศักยภาพของผู้เรียนให้มีความพร้อมในการเป็นผู้ประกอบการและยังสามารถใช้เป็นแหล่งเรียนรู้ของนักเรียน นักศึกษาและประชาชนทั่วไป ซึ่งเป็นแนวทางในการสร้างอาชีพและสร้างรายได้ ได้ต่อไปในอนาคต

5. วัตถุประสงค์

- 5.1 เพื่อพัฒนานักเรียน นักศึกษาที่มีศักยภาพในการเป็นผู้ประกอบการ ให้มีความพร้อมในการเป็นผู้ประกอบการใหม่ และสามารถสร้างธุรกิจได้อย่างเป็นรูปธรรม
- 5.2 เพื่อพัฒนาศักยภาพศูนย์บ่มเพาะผู้ประกอบการอาชีวศึกษาในสถานศึกษา ให้เป็นแหล่งเรียนรู้และพัฒนาศักยภาพผู้ประกอบการรายใหม่ทั้งภายในระบบและนอกระบบการศึกษา
- 5.3 เพื่อให้ครูซึ่งทำหน้าที่ครูที่ปรึกษาได้รับทราบแนวทางวิธีการสร้างผู้ประกอบการรายใหม่และสามารถติดตาม ควบคุม ดูแลอำนวยความสะดวกให้ความรู้ และให้คำปรึกษาแก่นักเรียนนักศึกษาที่เข้ารับการอบรม

6. เป้าหมายและตัวชี้วัดความสำเร็จ

6.1 เชิงปริมาณ

6.1.1 นักเรียน นักศึกษา ทั้งระดับ ปวช. และ ปวส. พร้อมทั้งครูที่ปรึกษา ได้ใช้สำนักงานเป็นแหล่งเรียนรู้และทำการศึกษาหาความรู้ จำนวนไม่น้อยกว่า 100 คน

6.2 เชิงคุณภาพ

6.2.1 มีความพร้อมในการปฏิบัติงานศูนย์บ่มเพาะผู้ประกอบการ อาชีวศึกษา และสามารถเผยแพร่และประชาสัมพันธ์การดำเนินงานกิจกรรมภายใต้โครงการศูนย์บ่มเพาะผู้ประกอบการ

7. สถานที่ดำเนินการณ อาคารศูนย์บ่มเพาะผู้ประกอบการ วิทยาลัยเกษตรและเทคโนโลยีพังงา

8. กิจกรรมและหรือขั้นตอนดำเนินการ/ระยะเวลาภาคเรียนที่ 1.....ปีการศึกษา.2564....

ที่	กิจกรรม	ช่วงระยะเวลาดำเนินงาน												
		พ.ศ. 2563			พ.ศ. 2564									
		ต.ค. 63	พ.ย. 63	ธ.ค. 63	ม.ค. 64	ก.พ. 64	มี.ค. 64	เม.ย. 64	พ.ค. 64	มิ.ย. 64	ก.ค. 64	ส.ค. 64	ก.ย. 64	
1	วางแผนปฏิบัติงาน/ เตรียมงาน						↔							
2	จัดโครงการพัฒนาสำนักงาน ศูนย์บ่มเพาะผู้ประกอบการ								←				→	
3	รวบรวมข้อมูล												↔	
4	สรุป/รายงานผล												↔	

9. งบประมาณ/ทรัพยากร และแหล่งที่มา การดำเนินโครงการ

แหล่งงบประมาณ ปวช. ปวส. อุดหนุน บกศ. อื่นๆ.....

- ค่าครุภัณฑ์-	บาท
- ค่าวัสดุ20,000.....	บาท
- ค่าตอบแทน-	บาท
- ค่าใช้สอย-	บาท
รวมงบประมาณ20,000.....	บาท

แบบสรุปรายละเอียดค่าใช้จ่ายในการดำเนินโครงการ

รายการ	จำนวนที่ต้องการ	ราคา/หน่วย	จำนวนเงิน	หมายเหตุ
ค่าวัสดุ				
- ค่าป้าย สำนักงานศูนย์บ่มเพาะ	1 ป้าย	17,000	17,000	
- ค่าโฟมบอร์ด	3 ป้าย	1,000	3,000	
รวมงบประมาณ			20,000 บาท	

ตัวเลขจ่ายจริงทุกรายการ

10. ผลที่คาดว่าจะได้รับ

- 10.1 นักเรียนมีทักษะการเป็นผู้ประกอบการ
- 10.2 นักเรียน สามารถใช้เป็นแหล่งเรียนรู้ในการเป็นผู้ประกอบการ
- 10.3 มีการฝึกประสบการณ์วิชาชีพให้แก่ นักเรียน

11. การติดตามและการประเมินผลโครงการ

11.1 การสังเกตความสนใจ

11.2 การประเมินความพึงพอใจ

ลงชื่อ..... ผู้เสนอโครงการ

(นางศิริพร เพ็ชรเกลี้ยง)

(หัวหน้างานศูนย์ป๋มเพาะ)

ความเห็น	ลายมือชื่อ	วัน/เดือน/ปี
รองผู้อำนวยการฝ่ายที่รับผิดชอบ (.....)/...../.....
รองผู้อำนวยการฝ่ายแผนงานและความร่วมมือ (นายชัยพันธุ์ กษกันพันธ์)/...../.....
รองผู้อำนวยการฝ่ายบริหารทรัพยากร	ว่าที่ร้อยตรี..... (อนุวัฒน์ ทองสกุล)/...../.....
<div style="display: flex; justify-content: space-around;"> <input type="radio"/> อนุมัติ <input type="radio"/> ไม่อนุมัติ </div> <p style="text-align: center;">(นายสุพชัย อัมภา) ผู้อำนวยการวิทยาลัยเกษตรและเทคโนโลยีพังงา</p>		

โครงการส่งเสริมการทำธุรกิจในสถานศึกษา “แผนธุรกิจ.....”

1. ผู้รับผิดชอบโครงการ นางศิริพร.เพ็ชรเกลี้ยง
2. ลักษณะโครงการ
 - โครงการตามพ.ร.บ.งบประมาณ
 - โครงการตามภาระงานประจำ
 - โครงการพิเศษ (ไม่ใช้งบประมาณ สอศ.)
3. ความสอดคล้อง/เชื่อมโยง/ภายใต้ยุทธศาสตร์ นโยบาย จุดเน้น มาตรการ งานประกันคุณภาพและหลักปรัชญาเศรษฐกิจพอเพียง

ยุทธศาสตร์ที่ 1 เพิ่มปริมาณผู้เรียนสายอาชีพให้เพียงพอต่อความต้องการของประเทศ
งานประกันคุณภาพภายใน มาตรฐานที่ 4 ตัวบ่งชี้ที่ 4.1

4. สภาพปัจจุบัน/หลักการและเหตุผล

ด้วยสำนักงานคณะกรรมการอาชีวศึกษา ตระหนักถึงความสำคัญของยุทธศาสตร์การพัฒนานักเรียน นักศึกษา เพื่อนำความรู้ไปประกอบอาชีพในอนาคต วิทยาลัยเกษตรและเทคโนโลยีพังงา จึงดำเนินการจัดทำโครงการส่งเสริมการทำธุรกิจในสถานศึกษา เสริมศักยภาพการเป็นนักศึกษาที่มีศักยภาพในการเป็นผู้ประกอบการ และได้ประยุกต์ใช้ความรู้ในการประกอบอาชีพที่ยั่งยืนในอนาคต และมีความรู้ ความเข้าใจในการทำธุรกิจในรูปแบบวิสาหกิจชุมชน โดยมุ่งเน้นพัฒนาประสิทธิภาพและเตรียมความพร้อมเข้าสู่ประชาคมเศรษฐกิจอาเซียน

5. วัตถุประสงค์

- 5.1 เพื่อเสริมศักยภาพการเป็นนักศึกษาที่มีศักยภาพในการเป็นผู้ประกอบการ
- 5.2 เพื่อให้ นักเรียน นักศึกษาได้ประยุกต์ใช้ความรู้ในการประกอบอาชีพที่ยั่งยืนในอนาคต
- 5.3 เพื่อให้ นักเรียน นักศึกษามีความรู้ ความเข้าใจในการทำธุรกิจในรูปแบบสร้างผู้ประกอบการใหม่
- 5.4 เพื่อส่งเสริมการทำธุรกิจในสถานศึกษา เป็นผลิตภัณฑ์
- 5.5 เพื่อให้ นักเรียน นักศึกษา ได้ใช้เวลาว่างให้เกิดประโยชน์ในลักษณะการรวมกลุ่มเป็นการร่วมกันคิด ร่วมกันทำและร่วมพัฒนา ก่อให้เกิดความรักความสามัคคี

6. เป้าหมายและตัวชี้วัดสำเร็จ

6.1 เชิงปริมาณ

- 6.1.1 นักเรียน นักศึกษามีความรู้ ความเข้าใจในการทำธุรกิจในรูปแบบสร้างผู้ประกอบการใหม่ แบบครบวงจร จำนวน 5 คน

6.2 เชิงคุณภาพ

- 6.2.1 นักเรียน นักศึกษา ได้ประยุกต์ใช้ความรู้ในการเป็นผู้ประกอบการ ทั้งได้มีประสบการณ์ ด้านการประกอบอาชีพ ในลักษณะการทำงานเป็นหมู่คณะอย่างเสริมสร้างความสามัคคี

7. สถานที่ดำเนินการณ.อาคารศูนย์นมแม่ผู้ประกอบการ.วิทยาลัยเกษตรและเทคโนโลยีพังงา

8. กิจกรรมและหรือขั้นตอนดำเนินการ/ระยะเวลา

ที่	กิจกรรม	ช่วงระยะเวลาดำเนินงาน											
		พ.ศ. 2563			พ.ศ. 2564								
		ต.ค. 63	พ.ย. 63	ธ.ค. 63	ม.ค. 64	ก.พ. 64	มี.ค. 64	เม.ย. 64	พ.ค. 64	มิ.ย. 64	ก.ค. 64	ส.ค. 64	ก.ย. 64
1	ศึกษาข้อมูล	↔											
2	ประสานงานกับผู้เกี่ยวข้อง	↔											
3	จัดทำโครงการและเสนอขออนุมัติโครงการ	↔											
4	ประชาสัมพันธ์ สํารวจคัดเลือกกลุ่มเป้าหมาย	↔	↔										
5	ดำเนินโครงการ		↔										
6	เก็บรวบรวมข้อมูลและติดตามผลการดำเนินการ			↔	↔								
7	สรุปการดำเนินการ					↔							
8	รายงานผลการดำเนินการ						↔						

9.งบประมาณ/ทรัพยากรและแหล่งที่มา การดำเนินโครงการ

จากเงินงบประมาณส่งเสริมการประกอบอาชีพอิสระในกลุ่มผู้เรียนอาชีวศึกษา ในส่วนที่ได้รับจากการจัดสรรเงินรางวัล ให้กับกลุ่มแผนธุรกิจ จำนวน 60,000 บาท

รายการ	หมวดรายจ่าย	จำนวนเงิน			หมายเหตุ
		งปม.	บกศ.	อุดหนุนฯ	
ค่าวัสดุ					
- วัสดุที่ใช้ในการทำธุรกิจตามแผน		60,000.-			
รวม		60,000.-			

10. ผลที่คาดว่าจะได้รับ

1. นักเรียน นักศึกษามีความรู้ ความเข้าใจในการทำธุรกิจในรูปแบบสร้างผู้ประกอบการใหม่
2. นักเรียน นักศึกษาได้ประยุกต์ใช้ความรู้ในการประกอบอาชีพที่ยั่งยืนในอนาคต
3. นักเรียน นักศึกษาได้ใช้เวลาว่างให้เกิดประโยชน์ในลักษณะการรวมกลุ่มเป็นการร่วมกันคิด ร่วมกันทำ และร่วมพัฒนา ก่อให้เกิดความรักความสามัคคี
4. ศักยภาพการเป็นนักศึกษาที่มีศักยภาพในการเป็นผู้ประกอบการ
5. การทำธุรกิจในสถานศึกษาเป็นผลิตภัณฑ์ ของนักเรียนนักศึกษา

11. การติดตามและการประเมินผล โครงการ

11.1 แบบสอบถามความพึงพอใจของครูและนักเรียนนักศึกษา

11.2 การสังเกต

11.3 แบบรายงานผลโครงการ

ลงชื่อ..... ผู้เสนอโครงการ

(นางศิริพร เพ็ชรเกลี้ยง)

หัวหน้างานศูนย์บ่มเพาะผู้ประกอบการฯ

ความเห็น	ลายมือชื่อ	วัน/เดือน/ปี
รองผู้อำนวยการฝ่ายที่รับผิดชอบ (.....)/...../.....
รองผู้อำนวยการฝ่ายแผนงานและความร่วมมือ (นายชัยพันธุ์ กงกันพินต์)/...../.....
รองผู้อำนวยการฝ่ายบริหารทรัพยากร	ว่าที่ร้อยตรี..... (อนุวัฒน์ ทองสกุล)/...../.....
<input type="radio"/> อนุมัติ <input type="radio"/> ไม่อนุมัติ (นายสุพชัย อัมภา) ผู้อำนวยการวิทยาลัยเกษตรและเทคโนโลยีพังงา		

9. งบประมาณ/ทรัพยากร และแหล่งที่มา การดำเนินโครงการ

แหล่งงบประมาณ ปวช. ปวส. อุดหนุน บกศ. อื่น ๆ.....

- ค่าครุภัณฑ์	บาท
- ค่าวัสดุ	บาท
- ค่าตอบแทน	บาท
- ค่าใช้สอย	บาท
รวมงบประมาณ250,000	บาท

แบบสรุปรายละเอียดค่าใช้จ่ายในการดำเนินโครงการ

รายการ	จำนวนที่ต้องการ	ราคา/หน่วย	จำนวนเงิน	หมายเหตุ
ค่าวัสดุ				
- ปุ๋ยสูตร 20-8-20	80 ถุง			
ค่าใช้สอย				
- ค่าจ้างกรีดยาง	6,000 ต้น			
ค่าตอบแทน				
- ค่าจ้างกำจัดวัชพืช	7,560 ต้น			2 ครั้ง/ปี
- ค่าจ้างใส่ปุ๋ย	80 ถุง			
รวมงบประมาณ			250,000 บาท	

ตัวเลขจ่ายจริงทุกรายการ

10. ผลที่คาดว่าจะได้รับ

10.1 ผลผลิต (Out Puts) :

1. ดูแลรักษาต้นยางพาราพันธุ์ดี จำนวน 7,560 ต้น
2. ฝึกทักษะให้นักเรียน นักศึกษา และเกษตรกรสนใจ 100 คน
3. มีรายได้จากการจำหน่ายผลผลิต 400,000 บาท

10.2 ผลลัพธ์ (Out Comes) :

1. วิทยาลัยมีรายได้จากการจำหน่ายผลผลิต 400,000 บาท
2. สามารถดูแลรักษาต้นยางพาราให้เจริญเติบโตอย่างมีประสิทธิภาพและกรี๊ดได้ตามระยะเวลา

11. การติดตามและการประเมินผลโครงการ

11.1 สผ.1, สผ.2

ลงชื่อ..... ผู้เสนอโครงการ

(นายยุทธนา สุขจิรัง)

(หัวหน้างานฟาร์มและโรงงาน)

ความเห็น	ลายมือชื่อ	วัน/เดือน/ปี
รองผู้อำนวยการฝ่ายที่รับผิดชอบ (.....) (.....)/...../.....
รองผู้อำนวยการฝ่ายแผนงานและความร่วมมือ (นายชัยพันธุ์ กชกันพยนต์)/...../.....
รองผู้อำนวยการฝ่ายบริหารทรัพยากร	ว่าที่ร้อยตรี..... (อนุวัฒน์ ทองสกุล)/...../.....
<p style="text-align: center;"><input type="radio"/> อนุมัติ <input type="radio"/> ไม่อนุมัติ</p> <p style="text-align: center;">(นายสุพชัย อัมภา) ผู้อำนวยการวิทยาลัยเกษตรและเทคโนโลยีพังงา</p>		

9. งบประมาณ/ทรัพยากร และแหล่งที่มา การดำเนินโครงการ

แหล่งงบประมาณ ปวช. ปวส. อุดหนุน บกศ. อื่น ๆ.....

- ค่าวัสดุ บาท
 - ค่าตอบแทน บาท
 - ค่าใช้สอย บาท
 รวมงบประมาณ 250,000 บาท

แบบสรุปรายละเอียดค่าใช้จ่ายในการดำเนินโครงการ

รายการ	จำนวนที่ต้องการ	ราคา/หน่วย	จำนวนเงิน	หมายเหตุ
ค่าวัสดุ				
- ปุ๋ยปาล์มใหญ่	100 ถุง			
- หินคลุก	10 รถ			
ค่าใช้สอย				
- ค่าจ้างตัดปาล์ม	150,000 กก.			
ค่าตอบแทน				
- ค่าจ้างกำจัดวัชพืช	1,880 ต้น			
- ค่าจ้างตัดแต่งทางปาล์ม	1,700 ต้น			
- ค่าจ้างใส่ปุ๋ย	100 ถุง			
รวมงบประมาณ			250,000 บาท	

ตัวเลขจ่ายจริงทุกรายการ

10. ผลที่คาดว่าจะได้รับ

10.1 ผลผลิต (Out Puts) :

1. ดูแลปาล์มน้ำมัน อายุ 8-19 ปี จำนวน 1,880 ต้น
2. นักเรียน นักศึกษา ฝึกปฏิบัติ ทักษะและประสบการณ์ด้านการปลูกปาล์มน้ำมัน

10.2 ผลลัพธ์ (Out Comes) :

1. มีรายได้จากการจำหน่ายผลผลิต 700,000 บาท
2. นักเรียน นักศึกษา ได้ประสบการณ์การปลูกปาล์มน้ำมัน จำนวน 100 คน

11. การติดตามและการประเมินผลโครงการ

11.1 สผ.1, สผ.2

ลงชื่อ..... ผู้เสนอโครงการ

(นายยุทธนา สุขจิรัง)

(หัวหน้างานฟาร์มและโรงงาน)

ความเห็น	ลายมือชื่อ	วัน/เดือน/ปี
รองผู้อำนวยการฝ่ายที่รับผิดชอบ (.....)/...../.....
รองผู้อำนวยการฝ่ายแผนงานและความร่วมมือ (นายชัยพันธุ์ กชกันพยนต์)/...../.....
รองผู้อำนวยการฝ่ายบริหารทรัพยากร	ว่าที่ร้อยตรี..... (อนุวัฒน์ ทองสกุล)/...../.....
<p style="text-align: center;"> <input type="radio"/> อนุมัติ <input type="radio"/> ไม่อนุมัติ </p> <p style="text-align: center;"> (นายสุพชัย อัมภา) ผู้อำนวยการวิทยาลัยเกษตรและเทคโนโลยีพังงา </p>		

9. งบประมาณ/ทรัพยากร และแหล่งที่มา การดำเนินโครงการ

แหล่งงบประมาณ ปวช. ปวส. อุดหนุน บกศ. อื่น ๆ.....

- ค่าครุภัณฑ์	บาท
- ค่าวัสดุ3,920.....	บาท
- ค่าตอบแทน	บาท
- ค่าใช้สอย9,920.....	บาท
รวมงบประมาณ10,000.....	บาท

แบบสรุปรายละเอียดค่าใช้จ่ายในการดำเนินโครงการ

รายการ	จำนวนที่ต้องการ	ราคา/หน่วย	จำนวนเงิน	หมายเหตุ
ค่าวัสดุ				
- ปุ๋ยสูตร 25-7-7	2 กระสอบ	980	1,960	
ค่าใช้สอย				
- ค่าจ้างกำจัดวัชพืช	600 ต้น	13 บาท/ต้น/ปี	7,800	2 ครั้ง/ปี
- ค่าจ้างใส่ปุ๋ย	2 กระสอบ	120	240	
รวมงบประมาณ		10,000 บาท		

ตัวเลขจ่ายจริงทุกรายการ

10. ผลที่คาดว่าจะได้รับ

10.1 นักเรียน นักศึกษา และเกษตรกร ผู้สมัครได้เรียนรู้ เพิ่มทักษะและประสบการณ์

11. การติดตามและการประเมินผลโครงการ

11.1 รายงานสรุปผลโครงการ

ลงชื่อ..... ผู้เสนอโครงการ

(นายยุทธนา สุขจิรัง)

(หัวหน้างานฟาร์มและโรงงาน)

ความเห็น	ลายมือชื่อ	วัน/เดือน/ปี
รองผู้อำนวยการฝ่ายที่รับผิดชอบ	(.....)/...../.....
รองผู้อำนวยการฝ่ายแผนงานและความร่วมมือ	(นายชัยพันธุ์ กชกันพยนต์)/...../.....

รองผู้อำนวยการฝ่ายบริหารทรัพยากร	ว่าที่ร้อยตรี..... (อนุวัฒน์ ทองสกุล)/...../.....
<p style="text-align: center;"> <input type="radio"/> อนุมัติ <input type="radio"/> ไม่อนุมัติ </p> <p style="text-align: center;"> (นายสุพชัย อัมภา) ผู้อำนวยการวิทยาลัยเกษตรและเทคโนโลยีพังงา </p>		

โครงการบำรุงรักษาโกโก้ I.M.1

1. ชื่อผู้รับผิดชอบ นายยุทธนา สุขจิรัง/งานฟาร์มและโรงงาน/ฝ่ายบริหารทรัพยากร.
2. ลักษณะโครงการ
 - โครงการตาม พ.ร.บ. งบประมาณ
 - โครงการตามภาระงานประจำ
 - โครงการพิเศษ (ไม่ใช้งบประมาณ สอศ.)
3. ความสอดคล้อง/เชื่อมโยง/ภายใต้ ยุทธศาสตร์ นโยบาย จุดเน้น และมาตรการ
 - 3.1. นโยบายการบริหาร สอศ. มิติที่
 - 3.2. แผนพัฒนาคุณภาพสถานศึกษา ยุทธศาสตร์ที่
 - 3.3. มาตรฐานการอาชีวศึกษาที่ ตัวบ่งชี้
4. สภาพปัจจุบัน/หลักการและเหตุผล

โกโก้ I.M.1 กำลังเป็นที่นิยมและเป็นพืชเศรษฐกิจที่ได้รับการสนับสนุนจากบริษัทเอกชน ทั้งในประเทศและต่างประเทศ วิทยาลัยจึงเห็นความสำคัญของพืชชนิดนี้ อีกทั้งยังเป็นแหล่งเรียนรู้เชิงเกษตรของนักเรียนนักศึกษา เกษตรกร
5. วัตถุประสงค์
 - 5.1. เพื่อตอบสนองนโยบายแผนพัฒนาเศรษฐกิจและสังคมแห่งชาติฉบับที่ 12 มุ่งการเพิ่มศักยภาพภาคการเกษตร
 - 5.2. เพื่อเป็นแหล่งเรียนรู้การปลูกโกโก้ I.M.1 ให้กับนักเรียน นักศึกษาและเกษตรกร
 - 5.3. เพื่อเป็นการส่งเสริมและปลูกฝังการทำเกษตรตามพระราชดำริแนวทางเศรษฐกิจพอเพียงของในหลวงรัชกาลที่ 9
6. เป้าหมายและตัวชี้วัดสำเร็จ
 - 6.1. เชิงปริมาณ
 - 6.1.1. ดูแลและรักษาต้นโกโก้ I.M.1. จำนวน 170 ต้น
 - 6.1.2. นักเรียน นักศึกษาและเกษตรกรที่สนใจเข้าร่วมกระบวนการเรียนรู้จำนวน 100 คน/ปี
 - 6.2. เชิงคุณภาพ
 - 6.2.1. ผู้เข้าร่วมโครงการ มีความรู้ ความเข้าใจ เกี่ยวกับความรู้พื้นฐานของเทคนิคการปลูกโกโก้ I.M.1 ได้อย่างถูกต้อง
7. สถานที่ดำเนินการ วิทยาลัยเกษตรและเทคโนโลยีพังงา

8. กิจกรรมและหรือขั้นตอนดำเนินการ/ระยะเวลา 1 ตุลาคม 2563 ถึงวันที่ 30 กันยายน 2564

ที่	กิจกรรม	ช่วงระยะเวลาดำเนินงาน											
		พ.ศ. 2563			พ.ศ. 2564								
		ต.ค. 63	พ.ย. 63	ธ.ค. 63	ม.ค. 64	ก.พ. 64	มี.ค. 64	เม.ย. 64	พ.ค. 64	มิ.ย. 64	ก.ค. 64	ส.ค. 64	ก.ย. 64
1	เสนอโครงการ	←→											
2	ดำเนินการโครงการ	←											→
3	สรุปโครงการ											←→	→

9. งบประมาณ/ทรัพยากร และแหล่งที่มา การดำเนินโครงการ

แหล่งงบประมาณ ปวช. ปวส. อุดหนุน บกศ. อื่นๆ.....

-ค่าวัสดุ8,720..... บาท

รวมงบประมาณ8,720..... บาท

แบบสรุปรายละเอียดค่าใช้จ่ายในการดำเนินโครงการ

รายการ	จำนวนที่ต้องการ	ราคา/หน่วย	จำนวนเงิน	หมายเหตุ
ค่าวัสดุ				
- ดินโกโก้ I.M.1	170 ตัน	47	7,990	
- ปุ๋ย 0-3-0	1 กระสอบ	205	205	
- ปุ๋ย 21-0-0	1 กระสอบ	410	410	
- พुरาดาน	1 กก.	75	75	
- ปูนขาว	1 ถุง	40	40	
รวมงบประมาณ			8,720 บาท	

* ถัวเฉลี่ยจ่ายจริงทุกรายการ*

10. ผลที่คาดว่าจะได้รับ

10.1. นักเรียน นักศึกษาและเกษตรกรได้เรียนรู้และเพิ่มทักษะประสบการณ์ในด้านการเกษตรมากขึ้น

11. การติดตามและการประเมินผลโครงการ

11.1. รายงานสรุปผลโครงการ

ลงชื่อ.....ผู้เสนอโครงการ

(นายยุทธนา สุขจิริง)

(หัวหน้างานฟาร์มและโรงงาน)

ความเห็น	ลายมือชื่อ	วัน/เดือน/ปี
รองผู้อำนวยการฝ่ายที่รับผิดชอบ (.....)/...../.....
รองผู้อำนวยการฝ่ายแผนงานและความร่วมมือ (นายชัยพันธุ์ กชกันพยัคฆ์)/...../.....
รองผู้อำนวยการฝ่ายบริหารทรัพยากร	ว่าที่ร้อยตรี..... (อนุวัฒน์ ทองสกุล)/...../.....
<p style="text-align: center;"> <input type="radio"/> อนุมัติ <input type="radio"/> ไม่อนุมัติ </p> <p style="text-align: center;">(นายสุพชัย อัมภา)</p> <p style="text-align: center;">ผู้อำนวยการวิทยาลัยเกษตรและเทคโนโลยีพังงา</p>		

9. งบประมาณ/ทรัพยากร และแหล่งที่มา การดำเนินโครงการ

แหล่งงบประมาณ ปวช. ปวส. อุดหนุน บกศ. อื่น ๆ

- ค่าวัสดุ39,260..... บาท

รวมงบประมาณ39,260..... บาท

แบบสรุปรายละเอียดค่าใช้จ่ายในการดำเนินโครงการ

รายการ	จำนวนที่ต้องการ	ราคา/หน่วย	จำนวนเงิน	หมายเหตุ
ค่าวัสดุ				
-ลูกสุกร	8 ตัว	2,500	20,000	
-อาหารช่วงน้ำหนัก 15 – 30 กก.	10 กระสอบ	570	5,700	
-อาหารช่วงน้ำหนัก 30 – 60 กก.	13 กระสอบ	530	6,890	
-อาหารช่วงน้ำหนัก 60 กก. จนจับขาย	15 กระสอบ	350	5,250	
-วิตามินเสริม	7 ถุง	60	420	
-ค่าเวชภัณฑ์	1 ชุด	1,000	1,000	
รวมงบประมาณ			39,260 บาท	

ตัวเลขจ่ายจริงทุกรายการ

10. ผลที่คาดว่าจะได้รับ

- 10.1 ฝึกทักษะการเลี้ยงสุกรให้กับนักศึกษา จำนวน 9 คน
- 10.2 ฝึกปฏิบัติทักษะสุกรสำหรับการแข่ง ออกท.
- 10.3 บูรณาการเรียนการสอนเรื่องตัดแต่งซากสุกรขุนในรายวิชาการชำแหละสัตว์
- 10.4 ฝึกความรับผิดชอบ และความเข้าใจในวิชาชีพของสัตว์บาล
- 10.5 แหล่งวิจัยด้านการผลิตสุกร
- 10.6 มีรายได้จากการจำหน่ายผลผลิต 44,200 บาท

11. การติดตาม และการประเมินผลโครงการ

- 11.1 นักศึกษามีทักษะ และความรับผิดชอบในการเลี้ยงสุกร
- 11.2 มีฟาร์มสุกรเพื่อใช้ในการฝึกทักษะ และสร้างประสบการณ์ให้กับนักศึกษา และเกษตรกรที่สนใจ

ลงชื่อ.....ผู้เสนอโครงการ

(นางสาวศิริวรรณ เจียรศิริ)

ความเห็น	ลายมือชื่อ	วัน/เดือน/ปี
รองผู้อำนวยการฝ่ายที่รับผิดชอบ		
...../...../.....
.....	(.....)	

รองผู้อำนวยการฝ่ายแผนงานและความร่วมมือ (นายชัยพันธุ์ กชกันพันธ์)/...../.....
รองผู้อำนวยการฝ่ายบริหารทรัพยากร	ว่าที่ร้อยตรี..... (อนุวัฒน์ ทองสกุล)/...../.....
<p style="text-align: center;"><input type="radio"/> อนุมัติ <input type="radio"/> ไม่อนุมัติ</p> <p style="text-align: center;">(นายสุพชัย อัมภา) ผู้อำนวยการวิทยาลัยเกษตรและเทคโนโลยีพังงา</p>		

9. งบประมาณ/ทรัพยากร และแหล่งที่มา การดำเนินโครงการ

แหล่งงบประมาณ ปวช. ปวส. อุดหนุน บกศ. อื่นๆ.....

- ค่าวัสดุ75,070..... บาท

รวมงบประมาณ75,070..... บาท

แบบสรุปรายละเอียดค่าใช้จ่ายในการดำเนินโครงการ

รายการ	จำนวนที่ต้องการ	ราคา/หน่วย	จำนวนเงิน	หมายเหตุ
ค่าวัสดุ				
- น้ำเชื้อแช่แข็ง	10 หลอด	300	3,000	
- อาหารช่วงน้ำหนัก 60 จนกระทั่งจับขาย	15 กระสอบ	350	6,500	
- อาหารสุกรพันธุ์ระยะอุ้มท้อง	10 กระสอบ	470	4,700	
- อาหารแม่สุกรระยะเลี้ยงลูก	15 กระสอบ	500	5,250	
- อาหารลูกสุกรแรกเกิด	4 กระสอบ	800	3,200	
- วิตามินเสริม	7 ถุง	60	420	
- เวชภัณฑ์สัตว์	1 ชุด	1,0000	10,000	
- แม่พันธุ์สุกรสาว 2 สายเลือด	2 ตัว	14,000	28,000	
- พ่อสุกรใช้เชื้อคัด	1 ตัว	14,000	14,000	
รวมงบประมาณ			75,070 บาท	

* ถัวเฉลี่ยจ่ายจริงทุกรายการ*

10. ผลที่คาดว่าจะได้รับ

- 10.1 ฝึกทักษะการเลี้ยงสุกรพ่อแม่พันธุ์และลูกสุกรให้กับนักศึกษา จำนวน 14 คน
- 10.2 ฝึกปฏิบัติทักษะสุกรสำหรับการแข่งออกท.
- 10.3 บูรณาการการเรียนการสอนกับรายวิชาโครงการเลี้ยงสุกร, สุขาภิบาลฟาร์ม
- 10.4 ฝึกความรับผิดชอบ และความเข้าใจในวิชาชีพของสัตวบาล
- 10.5 แหล่งวิจัยด้านการผลิตลูกสุกรและการจัดการพ่อแม่พันธุ์
- 10.6 มีรายได้จากการจำหน่ายผลผลิต 120,000 บาท

11. การติดตามและการประเมินผลโครงการ

- 11.1 นักศึกษามีทักษะ และความรับผิดชอบในการเลี้ยงสุกร
- 11.2 มีฟาร์มสุกรเพื่อใช้ในการฝึกทักษะ และสร้างประสบการณ์ให้กับนักศึกษา และเกษตรกรที่สนใจ

ลงชื่อ.....ผู้เสนอโครงการ

(นางสาวศิริวรรณ เจียรศิริ)

ความเห็น	ลายมือชื่อ	วัน/เดือน/ปี
รองผู้อำนวยการฝ่ายที่รับผิดชอบ (.....)/...../.....
รองผู้อำนวยการฝ่ายแผนงานและความร่วมมือ (นายชัยพันธุ์ กงกันพยนต์)/...../.....
รองผู้อำนวยการฝ่ายบริหารทรัพยากร ว่าที่ร้อยตรี..... (อนุวัฒน์ ทองสกุล)/...../.....
<p style="text-align: center;"> <input type="radio"/> อนุมัติ <input type="radio"/> ไม่อนุมัติ </p> <p style="text-align: center;"> (นายสุพชัย อัมภา) ผู้อำนวยการวิทยาลัยเกษตรและเทคโนโลยีพังงา </p>		

โครงการงานฟาร์มสุกรหลุมแบบอินทรีย์

1. ชื่อผู้รับผิดชอบ ..นายณัฐวุฒิ ..สุทิน/ งานฟาร์ม/ ฝ่ายแผนงานและความร่วมมือ.....

2. ลักษณะโครงการ โครงการตาม พ.ร.บ. งบประมาณ
- โครงการตามภาระงานประจำ
- โครงการพิเศษ (ไม่ใช้งบประมาณ สอศ.)

3. ความสอดคล้อง/เชื่อมโยง/ภายใต้ ยุทธศาสตร์ นโยบาย จุดเน้น และมาตรการ

3.1. นโยบายการบริหาร สอศ. มิติที่ 3. เพิ่มประสิทธิภาพบริหารจัดการ.....

3.2. แผนพัฒนาคุณภาพสถานศึกษา ยุทธศาสตร์ที่ 3.2.....

3.3. มาตรฐานการอาชีวศึกษาที่ 2..... ตัวบ่งชี้ 2.2, 2.3..

4. สภาพปัจจุบัน/หลักการและเหตุผล

“หมูหลุม” เป็นภาษาชาวบ้านที่เรียกการเลี้ยงหมูแบบขุดหลุมลึก โดยมีวัสดุรองพื้นหลุม ดั้งเดิมมาจากประเทศเกาหลี มีแนวคิดตามหลักการของ “เกษตรกรรมธรรมชาติ” ซึ่งเป็นรูปแบบหนึ่งของระบบเกษตรกรรมยั่งยืน เป็นการเกษตรที่ไม่เพียงแต่คำนึงถึงผลผลิตจากการเกษตรเท่านั้น แต่มีปรัชญาแนวคิดอยู่เบื้องหลังของการทำงาน เป็นการพัฒนารูปแบบการเกษตรที่เป็นมิตรต่อสิ่งแวดล้อม วิทยาเกษตรและเทคโนโลยีฟางมีการจัดการเรียนการสอนหลักสูตร ปวช. และหลักสูตร ปวส. ได้มุ่งเน้นให้นักเรียนนักศึกษาได้ฝึกประสบการณ์ และมีทักษะในการทำงานตลอดจนเน้นให้ครูจัดการเรียนการสอนแบบให้นักเรียนได้ฝึกประสบการณ์ และมีทักษะในการทำงานตลอดจนเน้นให้ครูจัดการเรียนการสอนแบบให้นักเรียนเป็นศูนย์กลางการเรียนรู้ ดังนั้น แผนกวิชาสัตวศาสตร์ มีโครงการงานฟาร์มสุกรหลุมแบบอินทรีย์ ไว้ฝึกทักษะ และประสบการณ์ที่แท้จริงให้กับนักศึกษา ให้สามารถนำความรู้และประสบการณ์ไปใช้ในการประกอบอาชีพต่อไป

5. วัตถุประสงค์

- 5.1 เพื่อให้นักเรียน นักศึกษาฝึกทักษะ และประสบการณ์ในการเลี้ยงสุกรหลุมแบบอินทรีย์
- 5.3 เพื่อเป็นฟาร์มสาธิตให้แก่นักศึกษาและเกษตรกรผู้สนใจ
- 5.2 เพื่อเป็นรายได้ของวิทยาลัย

6. เป้าหมายและตัวชี้วัดสำเร็จ

6.1. เชิงปริมาณ

6.1.1 ฝึกทักษะการเลี้ยงสุกรให้นักศึกษาจำนวน 20 คน

6.1.2 ผลผลิตได้จำนวน 10 ตัว/ปี

6.2. เชิงคุณภาพ

6.2.1 มีฟาร์มสุกรหลุมแบบอินทรีย์

6.2.2 สามารถใช้เป็นสื่อในการเรียนการสอนให้นักศึกษามีทักษะและประสบการณ์ในการเลี้ยงสุกรได้อย่างมีประสิทธิภาพ

7. สถานที่ดำเนินการ วิทยาลัยเกษตรและเทคโนโลยีพังงา

5. กิจกรรมและหรือขั้นตอนดำเนินการ/ระยะเวลา 1 ตุลาคม 2563 ถึงวันที่ 30 กันยายน 2564

ที่	กิจกรรม	ช่วงระยะเวลาดำเนินงาน											
		พ.ศ. 2563			พ.ศ. 2564								
		ต.ค. 63	พ.ย. 63	ธ.ค. 63	ม.ค. 64	ก.พ. 64	มี.ค. 64	เม.ย. 64	พ.ค. 64	มิ.ย. 64	ก.ค. 64	ส.ค. 64	ก.ย. 64
1	เสนอโครงการ	←→											
2	ดำเนินการโครงการ	←											→
3	สรุปโครงการ											←→	→

9. งบประมาณ/ทรัพยากร และแหล่งที่มา การดำเนินโครงการ

แหล่งงบประมาณ ปวช. ปวส. อุดหนุน บกศ. อื่นๆ.....

- ค่าวัสดุ15,000..... บาท

รวมงบประมาณ15,000..... บาท

แบบสรุปรายละเอียดค่าใช้จ่ายในการดำเนินโครงการ

รายการ	จำนวนที่ ต้องการ	ราคา/ หน่วย	จำนวน เงิน	หมายเหตุ
ค่าวัสดุ				
- อาหารสุกร	8 ถุง	490	3,920	
- อาหารสุกรรุ่น	20 ถุง	350	7,000	
- แกลบ	20 ถุง	60	1,200	
- กากน้ำตาล	5 ลิตร	30	150	
- EM	10 ลิตร	100	300	
- ค่าเวชภัณฑ์	1 ชุด	1,000	1,000	
-ป้ายโฟมบอร์ด	1 ชุด	1,430	1,430	
รวมงบประมาณ			15,000 บาท	

* ถ้าวัดจ่ายจริงทุกรายการ*

10. ผลที่คาดว่าจะได้รับ

- 10.1. มีฟาร์มสุกรหลุมที่เพื่อฝึกนักศึกษาและเกษตรกร
- 10.2. สามารถใช้สื่อในการเรียนการสอนให้นักศึกษามีทักษะและประสบการณ์
- 10.3. เป็นฟาร์มสาธิตให้นักศึกษา และเกษตรกรที่สนใจ

11. การติดตามและการประเมินผลโครงการ

11.1. สรุปผลและรายงานผลการปฏิบัติงานทุก 3 เดือน

ลงชื่อ.....ผู้เสนอโครงการ

(นายณัฐวุฒิ สุทิน)

ความเห็น	ลายมือชื่อ	วัน/เดือน/ปี
รองผู้อำนวยการฝ่ายที่รับผิดชอบ (.....)/...../.....
รองผู้อำนวยการฝ่ายแผนงานและความร่วมมือ (นายชัยพันธุ์ กษกันพยนต์)/...../.....
รองผู้อำนวยการฝ่ายบริหารทรัพยากร	ว่าที่ร้อยตรี..... (อนุวัฒน์ ทองสกุล)/...../.....
<input type="radio"/> อนุมัติ <input type="radio"/> ไม่อนุมัติ (นายสุพชัย อัมภา) ผู้อำนวยการวิทยาลัยเกษตรและเทคโนโลยีพังงา		

โครงการอนุบาลลูกปลาดุกจำหน่าย

1. ชื่อผู้รับผิดชอบ นายสรวยุทธ สุทธิเนียม/แผนกวิชาประมง/ฝ่ายวิชาการ.....

2. ลักษณะโครงการ โครงการตาม พ.ร.บ. งบประมาณ
 โครงการตามภาระงานประจำ
 โครงการพิเศษ (ไม่ใช้งบประมาณ สอศ.)

3. ความสอดคล้อง/เชื่อมโยง/ภายใต้ ยุทธศาสตร์ นโยบาย จุดเน้น และมาตรการ

3.1. นโยบายการบริหาร สอศ. มิติที่ 2

3.2. แผนพัฒนาคุณภาพสถานศึกษา ยุทธศาสตร์ที่ 2- 4

3.3. มาตรฐานการอาชีวศึกษาที่ 1- 2 ตัวบ่งชี้ 1.1, 1.3, 2.3

4. สภาพปัจจุบัน/หลักการและเหตุผล

ปลาดุกบักอูยเป็นปลาน้ำจืดที่ได้รับความนิยมเลี้ยงกันมาก ซึ่งเป็นปลาที่เลี้ยงง่าย โตเร็ว ตลาดมีความต้องการสูง สามารถเลี้ยงจำหน่ายเป็นรายได้ และฝึกทักษะประสบการณ์เกี่ยวกับการอนุบาลปลาน้ำจืดของนักศึกษาและเกษตรกร

5. วัตถุประสงค์

1. เป็นแหล่งเรียนรู้ ฝึกทักษะและประสบการณ์ของนักศึกษาเกี่ยวกับการอนุบาลปลาน้ำจืด
2. เป็นแหล่งเรียนรู้ ฝึกทักษะและประสบการณ์ของเกษตรกรเกี่ยวกับการอนุบาลปลาน้ำจืด

6. เป้าหมาย

6.1 เจริญปริมาณ : ลูกปลาดุกบักอูย จำนวน 20,000 ตัว

6.2 เจริญคุณภาพ : พันธุ์ลูกปลาดุกบักอูยที่มีคุณภาพพร้อมจำหน่าย

7. สถานที่ดำเนินการ โรงเพาะฟักปลาน้ำจืดแผนกวิชาประมง วิทยาลัยเกษตรและเทคโนโลยีพังงา

8. กิจกรรมและหรือขั้นตอนดำเนินการ/ระยะเวลา 1 ตุลาคม 2563 ถึงวันที่ 30 กันยายน 2564

ที่	กิจกรรม	ช่วงระยะเวลาดำเนินงาน											
		พ.ศ. 2563			พ.ศ. 2564								
		ต.ค. 63	พ.ย. 63	ธ.ค. 63	ม.ค. 64	ก.พ. 64	มี.ค. 64	เม.ย. 64	พ.ค. 64	มิ.ย. 64	ก.ค. 64	ส.ค. 64	ก.ย. 64
1	เสนอโครงการ	←→											
2	ดำเนินการโครงการ	←										→	
3	สรุปโครงการ											←→	→

9. งบประมาณ/ทรัพยากร และแหล่งที่มา การดำเนินโครงการ

แหล่งงบประมาณ ปวช. ปวส. อุดหนุน บกศ. อื่น ๆ

- ค่าวัสดุ 20,710 บาท

รวมงบประมาณ 20,710 บาท

แบบสรุปรายละเอียดค่าใช้จ่ายในการดำเนินโครงการ

รายการ	จำนวนที่ต้องการ	ราคา/หน่วย	จำนวนเงิน	หมายเหตุ
ค่าวัสดุ				
- พันธุ์ลูกปลาดุกบึกอู๋	20,000 ตัว	0.80	16,000	
- อาหารปลาดุกเบอร์ 1	4 กระสอบ	590	2,360	
- ถุงพลาสติกขนาด 25*30 นิ้ว	4 ก.ก.	200	800	
- สายยางรัดปากถุง	1 ก.ก.	200	200	
- ออกซิเจน	3 ถัง	200	600	
- สวิง	5 อัน	150	750	
รวมงบประมาณ			20,710 บาท	

ตัวเลขจ่ายจริงทุกรายการ

10. ผลที่คาดว่าจะได้รับ

10.1 ลูกปลาดุกบึกอู๋ จำนวน 18,000 ตัวละ 1.60 บาท เป็นเงิน 28,800 บาท

10.2 ลูกพันธุ์ปลาดุกบึกอู๋ที่มีคุณภาพพร้อมจำหน่าย

11. การติดตาม และการประเมินผลโครงการ

รายงานผลโครงการประจำเดือนและสรุปผลโครงการ

ลงชื่อ.....ผู้เสนอโครงการ

(นายสรายุทธ สุทธิเนียม)

ความเห็น	ลายมือชื่อ	วัน/เดือน/ปี
รองผู้อำนวยการฝ่ายที่รับผิดชอบ (.....)/...../.....
รองผู้อำนวยการฝ่ายแผนงานและความร่วมมือ (นายชัยพันธุ์ กษกันพยนต์)/...../.....
รองผู้อำนวยการฝ่ายบริหารทรัพยากร	ว่าที่ร้อยตรี..... (อนุวัฒน์ ทองสกุล)/...../.....
<input type="radio"/> อนุมัติ <input type="radio"/> ไม่อนุมัติ		
(นายสุพชัย อัมภา) ผู้อำนวยการวิทยาลัยเกษตรและเทคโนโลยีพังงา		

โครงการเพาะพันธุ์ปลานิลจิตรลดา

1. ชื่อผู้รับผิดชอบ.....นายสรวยุทธ สุทธินิยม/แผนกวิชาประมง/แผนงานและความร่วมมือ.....
2. ลักษณะโครงการ โครงการตาม พ.ร.บ. งบประมาณ
 โครงการตามภาระงานประจำ
 โครงการพิเศษ (ไม่ใช้งบประมาณ สอศ.)
3. ความสอดคล้อง/เชื่อมโยง/ภายใต้ ยุทธศาสตร์ นโยบาย จุดเน้น และมาตรการ
 - 3.1. นโยบายการบริหาร สอศ. มิติที่.....2.....
 - 3.2. แผนพัฒนาคุณภาพสถานศึกษา ยุทธศาสตร์ที่.....2- 4.....
 - 3.3. มาตรฐานการอาชีวศึกษาที่1- 2.....ตัวบ่งชี้.....1.1, 1.3, 2.3.....
4. สภาพปัจจุบัน/หลักการและเหตุผล
 ปลานิลจิตรลดา เป็นปลาน้ำจืดที่ได้รับความนิยมเลี้ยงเพื่อบริโภค ซึ่งเป็นปลาที่เลี้ยงง่าย โตเร็ว ตลาดมีความต้องการสูง สามารถเพาะพันธุ์เพื่อจำหน่ายเป็นรายได้ และฝึกทักษะประสบการณ์เกี่ยวกับการเพาะพันธุ์และอนุบาลลูกปลานิลจิตรลดาของนักศึกษาและเกษตรกร
5. วัตถุประสงค์
 1. เพื่อเตรียมพ่อแม่พันธุ์ปลาไว้ทำการเพาะพันธุ์
 2. เป็นแหล่งเรียนรู้ ฝึกทักษะและประสบการณ์ของนักศึกษาเกี่ยวกับการเพาะพันธุ์และอนุบาล
 3. เป็นแหล่งเรียนรู้ ฝึกทักษะและประสบการณ์ของเกษตรกรเกี่ยวกับการเพาะพันธุ์และอนุบาล
6. เป้าหมาย
 - 6.1 เชิงปริมาณ : เลี้ยงพ่อแม่พันธุ์ปลานิลจิตรลดา จำนวน 500 ตัว
 ผลิตลูกปลานิลจำนวน 15,000 ตัว
 - 6.2 เชิงคุณภาพ : มีลูกปลานิลจิตรลดาที่มีคุณภาพพร้อมจำหน่าย
7. สถานที่ดำเนินการ โรงเรือนเพาะเลี้ยงสัตว์น้ำ แผนกวิชาประมง วิทยาลัยเกษตรและเทคโนโลยีพังงา
8. กิจกรรมและหรือขั้นตอนดำเนินการ/ระยะเวลา 1 ตุลาคม 2563 ถึงวันที่ 30 กันยายน 2564

ที่	กิจกรรม	ช่วงระยะเวลาดำเนินงาน											
		พ.ศ. 2563			พ.ศ. 2564								
		ต.ค. 63	พ.ย. 63	ธ.ค. 63	ม.ค. 64	ก.พ. 64	มี.ค. 64	เม.ย. 64	พ.ค. 64	มิ.ย. 64	ก.ค. 64	ส.ค. 64	ก.ย. 64
1	เสนอโครงการ	←→											
2	ดำเนินการโครงการ	←											→
3	สรุปโครงการ											←→	→

9. งบประมาณ/ทรัพยากร และแหล่งที่มา การดำเนินโครงการ

แหล่งงบประมาณ ปวช. ปวส. อุดหนุน บกศ. อื่น ๆ

- ค่าวัสดุ8,160..... บาท

รวมงบประมาณ8,160..... บาท

แบบสรุปรายละเอียดค่าใช้จ่ายในการดำเนินโครงการ

รายการ	จำนวนที่ต้องการ	ราคา/หน่วย	จำนวนเงิน	หมายเหตุ
ค่าวัสดุ				
- พ่อ-แม่พันธุ์ปลานิลจิตรลดา	500 ตัว	2	1,000	
- อาหารปลาดุกเบอร์ 1	4 กระสอบ	590	2,360	
- อาหารปลาดุกเบอร์ 2	10 กระสอบ	480	4,800	
รวมงบประมาณ			8,160 บาท	

ตัวเลขจ่ายจริงทุกรายการ

10. ผลที่คาดว่าจะได้รับ

10.1 จำหน่ายลูกปลานิลจิตรลดา จำนวน 15,000 ตัวละ 0.80 บาท เป็นเงิน 12,000 บาท

10.2 ลูกพันธุ์ปลานิลจิตรลดาที่มีคุณภาพพร้อมจำหน่าย

11. การติดตาม และการประเมินผลโครงการ

รายงานผลโครงการประจำเดือนและสรุปผลโครงการ

ลงชื่อ.....ผู้เสนอโครงการ

(นายสรายุทธ สุทธิเนียม)

ความเห็น	ลายมือชื่อ	วัน/เดือน/ปี
รองผู้อำนวยการฝ่ายที่รับผิดชอบ (.....) (.....)/...../.....
รองผู้อำนวยการฝ่ายแผนงานและความร่วมมือ (นายชัยพันธุ์ กชกันพยนต์) (นายชัยพันธุ์ กชกันพยนต์)/...../.....
รองผู้อำนวยการฝ่ายบริหารทรัพยากร (อนุวัฒน์ ทองสกุล)	ว่าที่ร้อยตรี..... (อนุวัฒน์ ทองสกุล)/...../.....
<input type="radio"/> อนุมัติ <input type="radio"/> ไม่อนุมัติ		
(นายสุพชัย อัมภา) ผู้อำนวยการวิทยาลัยเกษตรและเทคโนโลยีพังงา		

โครงการงานฟาร์มไก่ไข่อารมณดี

1. ชื่อผู้รับผิดชอบนางสาวสุมิตรา...สำเนาพล ฝ้ายวิฑาร.....

2. ลักษณะโครงการ โครงการตาม พ.ร.บ. งบประมาณ
- โครงการตามภาระงานประจำ
- โครงการพิเศษ (ไม่ใช้งบประมาณ สอศ.)

3. ความสอดคล้อง/เชื่อมโยง/ภายใต้ ยุทธศาสตร์ นโยบาย จุดเน้น และมาตรการ

3.1. นโยบายการบริหาร สอศ. มิติที่

3.2. แผนพัฒนาคุณภาพสถานศึกษา ยุทธศาสตร์ที่

3.3. มาตรฐานการอาชีวศึกษาที่ ตัวบ่งชี้

4. สภาพปัจจุบัน/หลักการและเหตุผล

ตามที่แผนกวิชาสัตวศาสตร์ มีภารกิจหลักในการมุ่งเน้นจัดกระบวนการเรียนรู้วิชาชีพด้านสัตวศาสตร์ให้กับนักเรียน นักศึกษาและเกษตรกรผู้สนใจทั่วไป โดยเฉพาะอาชีพการเลี้ยงไก่ไข่อารมณดี ที่เลี้ยงแบบกึ่งปล่อยอิสระ พบว่าสามารถจัดการเลี้ยงดูง่าย ภายใต้บริบทแวดล้อมที่เหมาะสม ไก่จึงมีสุขภาพดีแข็งแรง ได้ผลตอบแทนคืนมาสูงอย่างต่อเนื่อง ผลผลิตที่ได้รับจากฟาร์มไก่ไข่อารมณดี เป็นอาหารดี มีคุณภาพ ปลอดภัย ไร้สารเคมีตกค้างเหมาะสมกับผู้ที่เน้นรักษาสุขภาพ จึงสามารถจำหน่ายผลผลิตได้ในราคาที่สูงกว่าปกติทั่วไป อีกทั้งสามารถประยุกต์เอาอาหารธรรมชาติที่มีในท้องถิ่นมาเสริมเพื่อลดต้นทุนค่าอาหาร จึงเป็นทางรอดของผู้ที่สนใจทำอาชีพการเลี้ยงไก่ไข้อย่างยั่งยืน

5. วัตถุประสงค์

- 5.1. เพื่อจัดกระบวนการเรียนรู้ทางด้านอาชีพการเลี้ยงไก่ไข่ให้กับนักเรียนนักศึกษาและผู้สนใจทั่วไป
- 5.2. เพื่อเป็นแหล่งเรียนรู้ ศึกษาดูงานด้านอาชีพการเลี้ยงไก่ไข่อยั่งยืนอย่างเหมาะสม
- 5.3. เพื่อประสานเครือข่ายร่วมมือพัฒนาอาชีพระหว่างหน่วยงานและสถานประกอบการในท้องถิ่นให้เกิดความเข้มแข็ง
- 5.4. เพื่อส่งเสริมอาชีพที่ยั่งยืนให้กับชุมชน

6. เป้าหมายและตัวชี้สำเร็จ

6.1 เชิงคุณภาพ

- 6.1.1 นักเรียนนักศึกษาเกษตรกรและผู้สนใจ เกิดความรู้ ทักษะ และประสบการณ์ เกิดความมั่นใจในงานอาชีพมากขึ้น
- 6.1.2 เกิดเทคโนโลยี นวัตกรรมที่สามารถนำมาพัฒนากระบวนการเลี้ยงสัตว์
- 6.1.3 เครือข่ายที่เกี่ยวข้องกับงานอาชีพเกิดการพัฒนางานอย่างเข้มแข็งในการประสานสัมพันธ์
- 6.1.4 เกิดอาชีพที่ยั่งยืนในชุมชน

6.2 เชิงปริมาณ

- 6.2.1. นักเรียนนักศึกษาและผู้สนใจทั่วไป เข้ามาศึกษาเรียนรู้ จำนวน 150 คน
- 6.2.2. เกิดเทคโนโลยี นวัตกรรมที่สามารถนำมาใช้แก้ปัญหา พัฒนากระบวนการเลี้ยงสัตว์ 1-2

ขึ้น

6.2.3 มีเครือข่ายที่เกี่ยวข้องกับงานอาชีพเกิดการพัฒนาด้านอย่างเข้มแข็งอย่างน้อย 3 แห่ง

6.2.4 เกิดกลุ่มอาชีพการเลี้ยงไก่ไข่ที่ยั่งยืนเพิ่มอย่างน้อย 3-5 กลุ่ม

7. สถานที่ดำเนินการ ฟาร์มไก่ไข่อารมณ์ดี วิทยาลัยเกษตรและเทคโนโลยีพังงา

8. กิจกรรมและหรือขั้นตอนดำเนินการ/ระยะเวลา 1 ตุลาคม 2563 ถึงวันที่ 30 กันยายน 2564

ที่	กิจกรรม	ช่วงระยะเวลาดำเนินงาน											
		พ.ศ. 2563			พ.ศ. 2564								
		ต.ค. 63	พ.ย. 63	ธ.ค. 63	ม.ค. 64	ก.พ. 64	มี.ค. 64	เม.ย. 64	พ.ค. 64	มิ.ย. 64	ก.ค. 64	ส.ค. 64	ก.ย. 64
1	เสนอโครงการ	←→											
2	ดำเนินการโครงการ	←										→	
3	สรุปโครงการ											←→	→

9. งบประมาณ/ทรัพยากร และแหล่งที่มา การดำเนินโครงการ

แหล่งงบประมาณ ปวช. ปวส. อุดหนุน บกศ. อื่น ๆ

- ค่าวัสดุ65,000..... บาท

รวมงบประมาณ65,000..... บาท

แบบสรุปรายละเอียดค่าใช้จ่ายในการดำเนินโครงการ

รายการ	จำนวนที่ ต้องการ	ราคา/ หน่วย	จำนวน เงิน	หมายเหตุ
ค่าวัสดุ				
- อาหารไก่ไข่	105	550	57,750	
- ร้าละเอียด	15	350	5,250	
- แฉงใส่ไข่	100	10	1,000	
- ยาและเวชภัณฑ์	4 ชุด	250	1,000	
รวมงบประมาณ			65,000 บาท	

ตัวเลขจ่ายจริงทุกรายการ

10. ผลที่คาดว่าจะได้รับ

ผลผลิต (Out puts)

- สามารถจัดกระบวนการเรียนรู้ให้กับนักเรียนนักศึกษาและผู้สนใจงานอาชีพ จำนวน 150 คน
- เกิดเทคโนโลยี นวัตกรรมที่สามารถนำมาใช้แก้ปัญหา พัฒนาระบบการเลี้ยงสัตว์ 1-2 ชั้น
- มีเครือข่ายที่เกี่ยวข้องกับงานอาชีพเกิดการพัฒนาด้านอย่างเข้มแข็งอย่างน้อย 3 แห่ง
- เกิดกลุ่มอาชีพการเลี้ยงไก่ไข่ที่ยั่งยืนเพิ่มอย่างน้อย 3-5 กลุ่ม

ผลลัพธ์ (Out comes)

- สามารถจัดกระบวนการเรียนรู้งานอาชีพให้นักเรียนนักศึกษาและผู้สนใจได้อย่างมีประสิทธิภาพ
- สามารถแก้ปัญหา และพัฒนาพารมการเลี้ยงไก่ไข่อารมณ์ดีได้อย่างเหมาะสม
- สร้างเครือข่ายมาร่วมพัฒนาอาชีพการเลี้ยงสัตว์ได้อย่างเหมาะสม
- เกิดชุมชนการเลี้ยงสัตว์ที่เข้มแข็งมีคุณภาพชีวิตที่ดี

11. การติดตาม และการประเมินผลโครงการ

ติดตามการปฏิบัติงานและรายงานผลโครงการ

ลงชื่อ.....ผู้เสนอโครงการ

(นางสาวสุมิตรา สำเนาพล)

ความเห็น	ลายมือชื่อ	วัน/เดือน/ปี
รองผู้อำนวยการฝ่ายที่รับผิดชอบ (.....)/...../.....
รองผู้อำนวยการฝ่ายแผนงานและความร่วมมือ (นายชัยพันธุ์ กษกันพันธ์)/...../.....
รองผู้อำนวยการฝ่ายบริหารทรัพยากร	ว่าที่ร้อยตรี..... (อนุวัฒน์ ทองสกุล)/...../.....
<input type="radio"/> อนุมัติ <input type="radio"/> ไม่อนุมัติ		
(นายสุพชัย อัมภา) ผู้อำนวยการวิทยาลัยเกษตรและเทคโนโลยีพังงา		

โครงการส่งเสริมกิจกรรมภาษาอังกฤษ (วันคริสต์มาส) ประจำปีการศึกษา 2/2563

1. ชื่อผู้รับผิดชอบ...นางสาวอรอุมา...แก้ววงศ์ /แผนกวิชาสามัญสัมพันธ์.....

2. ลักษณะโครงการ โครงการตาม พ.ร.บ. งบประมาณ
 โครงการตามภาระงานประจำ
 โครงการพิเศษ (ไม่ใช้งบประมาณ สอศ.)

3. ความสอดคล้อง/เชื่อมโยง/ภายใต้ ยุทธศาสตร์ นโยบาย จุดเน้น และมาตรการ

3.1 นโยบายการบริหาร สอศ. มิติที่ 4.....

3.2 แผนพัฒนาคุณภาพสถานศึกษา ยุทธศาสตร์ที่ 4.....

3.3 มาตรฐานการอาชีวศึกษาที่ 2 ตัวบ่งชี้ 2.2, 2.3, 2.4.....

4. สภาพปัจจุบัน/หลักการและเหตุผล

กิจกรรมส่งเสริมทางด้านภาษาอังกฤษ เพื่อพัฒนาทักษะฟัง-พูด อ่านและเขียน ทำให้นักเรียน นักศึกษา ได้รับความรู้ทางตรงจากห้องเรียนและนอกห้องเรียน กิจกรรมพัฒนาศักยภาพผู้เรียน จะทำให้นักเรียน นักศึกษา ได้รับความรู้สูงขึ้น และผู้เรียนมีเจตคติที่ดีต่อการเรียนภาษาต่างประเทศ

ดังนั้น การจัดกิจกรรมเสริมสร้างองค์ความรู้ให้ผู้เรียนแสดงออกถึงวัฒนธรรมประเพณีดังกล่าว ในการฝึกฝนด้านการใช้ภาษาท่าทาง การพูด การสื่อสาร เพื่อให้เกิดความเข้าใจและการสืบทอดการปฏิบัติต่อไป

5. วัตถุประสงค์

- 5.1 เพื่อให้นักเรียน นักศึกษาได้เรียนรู้ประเพณีและวัฒนธรรม ในวันคริสต์มาส
 5.2 เพื่อให้นักเรียน นักศึกษาสนใจแสวงหาความรู้จากการจัดกิจกรรม
 5.3 เพื่อให้นักเรียน นักศึกษามีความมั่นใจ และกล้าแสดงออกอย่างเหมาะสม
 5.4 เพื่อให้นักเรียน นักศึกษามีสุนทรียภาพและลักษณะนิสัยด้านนันทนาการ
 5.5 เพื่อเป็นการสืบสาน สร้างสรรค์วัฒนธรรม ประเพณีทั้งของไทยและตะวันตก

6. เป้าหมายและตัวชี้วัดความสำเร็จ

6.1 เชิงคุณภาพ

6.1.1 นักเรียน นักศึกษาและครูทุกคนเข้าร่วมกิจกรรม และการแสดงต่างๆบนเวที

6.2 เชิงปริมาณ

6.2.1 นักเรียน นักศึกษาและครูทุกคน เข้าร่วมกิจกรรม

6.2.2 นักเรียน นักศึกษาได้มีส่วนร่วมในการจัดกิจกรรม และการแสดงต่างๆบนเวที

7. สถานที่ดำเนินการหอประชุมใหญ่วิทยาลัยเกษตรและเทคโนโลยีพังงา.....

8. กิจกรรมและหรือขั้นตอนดำเนินการ/ระยะเวลาวันที่ 25 ธันวาคม 2563.....

ที่	กิจกรรม	ช่วงระยะเวลาดำเนินงาน											
		พ.ศ. 2563			พ.ศ. 2564								
		ต.ค. 63	พ.ย. 63	ธ.ค. 63	ม.ค. 64	ก.พ. 64	มี.ค. 64	เม.ย. 64	พ.ค. 64	มิ.ย. 64	ก.ค. 64	ส.ค. 64	ก.ย. 64
1	เสนอโครงการ	←→											
2	ดำเนินการโครงการ	←										→	
3	สรุปโครงการ											←→	→

9. งบประมาณ/ทรัพยากร และแหล่งที่มา การดำเนินโครงการ

แหล่งงบประมาณ ปวช. ปวส. อุดหนุน บกศ. อื่นๆ.....

- ค่าวัสดุ10,000... บาท

รวมงบประมาณ10,000... บาท

แบบสรุปรายละเอียดค่าใช้จ่ายในการดำเนินโครงการ

รายการ	จำนวนที่ต้องการ	ราคา/หน่วย	จำนวนเงิน	หมายเหตุ
ค่าวัสดุ				
- ปากกาน้ำเงิน	10 กล่อง	216	2,160	
- ปากกาแดง	10 กล่อง	216	2,160	
- โบว์ตะกร้อ	16 ดอก	10	160	
- เทปเยื่อขาว 2 หน้า 18mm.*10 หลา M/G	18 ม้วน	20	360	
- สมุดโน้ตเล็ก	70 เล่ม	8	560	
- สมุดโน้ตใหญ่	70 เล่ม	30	2,100	
- ชุดแต่งคริสต์มาส	7 ชุด	200	1,400	
- กระดาษห่อของขวัญ	40 แผ่น	15	600	
- ริบบิ้น	10 ม้วน	50	500	
รวมงบประมาณ			10,000 บาท	

ตัวเลขจ่ายจริงทุกรายการ

10. ผลที่คาดว่าจะได้รับ

10.1 ผลผลิต (Out puts) :

10.1.1 นักเรียน นักศึกษาและผู้เข้าร่วมกิจกรรมได้เรียนรู้ประเพณีที่ถูกต้อง และเกิดค่านิยมที่ดี

10.1.2 นักเรียน นักศึกษามีสุนทรียภาพและลักษณะนิสัยด้านนันทนาการและความมั่นใจ

10.1.3 นักเรียน นักศึกษาได้รับการส่งเสริมทางด้านทักษะการใช้ภาษาอังกฤษและกล้า

แสดงออก

10.2 ผลลัพธ์ (Out comes) :

10.2.1 นักเรียน นักศึกษาและผู้เข้าร่วมกิจกรรมได้เรียนรู้ประเพณีที่ถูกต้อง และเกิดค่านิยมที่ดี

10.2.2 นักเรียน นักศึกษามีสุนทรียภาพและลักษณะนิสัยด้านนันทนาการและความมั่นใจ

10.2.3 นักเรียน นักศึกษาได้รับการส่งเสริมทางด้านทักษะการใช้

โครงการเปิดประตูเรียนรู้วิชาชีพ วิทยาลัยเกษตรและเทคโนโลยีพังงา ปีงบประมาณ 2564

1. ชื่อผู้รับผิดชอบ.....นางปวีณา อยู่มะนะ.....

2. ลักษณะโครงการ โครงการตาม พ.ร.บ. งบประมาณ
 โครงการตามภาระงานประจำ
 โครงการพิเศษ (ไม่ใช้งบประมาณ สอศ.)

3. ความสอดคล้อง/เชื่อมโยง/ภายใต้ ยุทธศาสตร์ นโยบาย จุดเน้น และมาตรการ

3.1 นโยบายการบริหาร สอศ. มิติที่3.....

3.2 แผนพัฒนาคุณภาพสถานศึกษา ยุทธศาสตร์ที่6.....

3.3 มาตรฐานการอาชีวศึกษาที่ 3 ตัวบ่งชี้3.1, 3.3, 3.4.....

4. สภาพปัจจุบัน/หลักการและเหตุผล

ตามที่งานแนะแนวฯ มีหน้าที่แนะแนวการศึกษาต่อทั้งในวิทยาลัยฯ และสถานศึกษาอื่น ๆ เพื่อประชาสัมพันธ์ให้ผู้อำนวยการ ครูแนะแนว นักเรียน ตลอดจนผู้นำชุมชนต่าง ๆ ในสังกัดการศึกษาขั้นพื้นฐาน เกิดความรู้ความเข้าใจในการเรียนเกษตรที่แท้จริงและได้เข้ามาสัมผัสกับบรรยากาศ สภาพการเรียนรู้ของวิทยาลัยเกษตรและเทคโนโลยีพังงาและแหล่งศึกษาทางการเกษตรที่ซึ่งอาจประกอบการเกิดความคิดเพื่อตัดสินใจในศึกษาต่อระดับสายอาชีพที่สูงขึ้นได้

5. วัตถุประสงค์

5.1 เพื่อเป็นการจัดกิจกรรมต่าง ๆ ให้กับ ผู้อำนวยการ ครูแนะแนว นักเรียนที่เข้ามาใหม่เกิดทัศนคติที่ดีในการเรียนการสอนเกษตร

5.2 เพื่อให้นักเรียนเห็นความสำคัญในการเรียนการสอนและการทำเกษตรกรรม

5.3 เพื่อให้นักเรียนเห็นกิจกรรมการเรียนการสอนที่แท้จริงในวิทยาลัยเกษตรและเทคโนโลยีพังงา

5.4 เพื่อให้นักเรียนเกิดความคิดที่จะเข้ามาเรียนในวิทยาลัยเกษตรและเทคโนโลยีพังงามากขึ้น

5.5 เพื่อให้ผู้นำชุมชนต่างได้ตระหนักและสนับสนุนการเรียนสายอาชีพเกษตรและสาขาอื่น ๆ ในวิทยาลัยเกษตรและเทคโนโลยีพังงา

6. เป้าหมายและตัวชี้วัดความสำเร็จ

6.1 เชิงคุณภาพ

6.1.1 นักเรียนสามารถเข้าใจในการเรียนการสอนในวิทยาลัยเกษตรมากยิ่งขึ้น

6.1.2 นักเรียนเข้ามาเรียนวิทยาลัยเกษตรและเทคโนโลยีมากขึ้น

6.1.3 นักเรียนในระดับพื้นฐานในจังหวัดพังงา กระบี่ และภูเก็ต ประมาณ 200 คนเข้ามาทำศนศึกษา และเรียนรู้เชิงเกษตรได้

6.1.4 ผู้นำชุมชนสามารถเข้าใจการเรียนการสอนและสามารถแนะนำต่อชุมชนเข้าใจการเรียนการสอนของวิทยาลัยเกษตรและเทคโนโลยีพังงา ประมาณ 20-30 คน

6.2 เจริญปริมาณ

6.2.1 สามารถทำให้นักเรียนเกิดการเรียนรู้เชิงเกษตรมากขึ้น

6.2.2 นักเรียนสามารถเข้าใจในการเรียนการสอนในวิทยาลัยเกษตรมากขึ้น

6.2.3 ผู้นำชุมชนสามารถแนะนำและเข้าใจการเรียนการสอนของวิทยาลัยเกษตรและเทคโนโลยี
พังงามากขึ้น

7. สถานที่ดำเนินการวิทยาลัยเกษตรและเทคโนโลยีพังงา.....

8. กิจกรรมและหรือขั้นตอนดำเนินการ/ระยะเวลา ตุลาคม 2563 ถึง กุมภาพันธ์ 2564..

ที่	กิจกรรม	ช่วงระยะเวลาดำเนินงาน											
		พ.ศ. 2563			พ.ศ. 2564								
		ต.ค. 63	พ.ย. 63	ธ.ค. 63	ม.ค. 64	ก.พ. 64	มี.ค. 64	เม.ย. 64	พ.ค. 64	มิ.ย. 64	ก.ค. 64	ส.ค. 64	ก.ย. 64
1	เสนอโครงการ	←→											
2	ดำเนินการโครงการ	←											→
3	สรุปโครงการ											←→	→

9. งบประมาณ/ทรัพยากร และแหล่งที่มา การดำเนินโครงการ

แหล่งงบประมาณ ปวช. ปวส. อุดหนุน บกศ. อื่น ๆ.....

- ค่าครุภัณฑ์ บาท

- ค่าวัสดุ10,000..... บาท

- ค่าตอบแทน บาท

- ค่าใช้สอย25,000..... บาท

รวมงบประมาณ35,000..... บาท

แบบสรุปรายละเอียดค่าใช้จ่ายในการดำเนินโครงการ

รายการ	จำนวนที่ต้องการ	ราคา/หน่วย	จำนวนเงิน	หมายเหตุ
ค่าวัสดุ				
- วัสดุประกอบการดำเนินกิจกรรม			10,000	
ค่าใช้สอย				
- อาหารว่าง	500 กล่อง	35	17,500	
- อาหารกลางวัน	500 ชุด	15	7,500	
รวมงบประมาณ			35,000 บาท	

ตัวเลขจ่ายจริงทุกรายการ

10. ผลที่คาดว่าจะได้รับ

10.1 ผลผลิต (Out puts) :

1.สามารถแนะแนวทางการศึกษาต่อให้กับนักเรียนระดับการศึกษาขั้นพื้นฐานให้เกิดการเรียนรู้และแนวทางการเรียนการสอนและการดำรงชีวิตในวิทยาลัยเกษตรและเทคโนโลยีพังงา

10.2 ผลลัพธ์ (Out come)

1.มีนักเรียนเข้ามาเรียนต่อมากขึ้น นักเรียนที่เข้ามามีความรู้ความเข้าใจเกี่ยวกับการเรียนการสอนในวิทยาลัยเกษตรและเทคโนโลยีพังงามากขึ้น นักเรียนมีความรู้ความเข้าใจเกี่ยวกับการเกษตรมากขึ้น

11. การติดตามและการประเมินผลโครงการ

11.1 รายงานสรุปผลโครงการ

ลงชื่อ..... ผู้เสนอโครงการ

(นางปวีณา อยู่มะนะ)

ความเห็น	ลายมือชื่อ	วัน/เดือน/ปี
รองผู้อำนวยการฝ่ายที่รับผิดชอบ (.....)/...../.....
รองผู้อำนวยการฝ่ายแผนงานและความร่วมมือ (นายชัยพันธุ์ กชกันพยนต์)/...../.....
รองผู้อำนวยการฝ่ายบริหารทรัพยากร	ว่าที่ร้อยตรี..... (อนุวัฒน์ ทองสกุล)/...../.....
<input type="radio"/> อนุมัติ <input type="radio"/> ไม่อนุมัติ		
(นายสุพชัย อัมภา) ผู้อำนวยการวิทยาลัยเกษตรและเทคโนโลยีพังงา		

โครงการประชุมผู้ปกครอง ปีการศึกษา 2/2563 และ 1/2564

1. ชื่อผู้รับผิดชอบ...นางปิยนว...อยู่คณะ/หัวหน้างานแนะแนวและจัดหาอาชีพ/ฝ่ายพัฒนากิจการนักเรียน...นักศึกษา

2. ลักษณะโครงการ โครงการตาม พ.ร.บ. งบประมาณ
 โครงการตามภาระงานประจำ
 โครงการพิเศษ (ไม่ใช้งบประมาณ สอศ.)

3. ความสอดคล้อง/เชื่อมโยง/ภายใต้ ยุทธศาสตร์ นโยบาย จุดเน้น และมาตรการ

3.1. นโยบายการบริหาร สอศ. มิติที่ ...2.ยกระดับคุณภาพผู้เรียน...3.เพิ่มประสิทธิภาพบริหารจัดการ..

4. ส่งเสริมการมีส่วนร่วมทุกภาคส่วน.....

3.2. แผนพัฒนาคุณภาพสถานศึกษา ยุทธศาสตร์ที่3. 6. 7.....

3.3. มาตรฐานการอาชีวศึกษาที่3..... ตัวบ่งชี้3.3.....

4. สภาพปัจจุบัน/หลักการและเหตุผล

ตามที่งานแนะแนวการศึกษาจัดหาอาชีพมีหน้าที่แนะแนวการศึกษาต่อทั้งในวิทยาลัยฯและที่อื่น ๆ นอกจากนี้ นอกจากนี้ยังต้องมีกิจกรรมให้แก่นักศึกษาที่เข้ามาใหม่และผู้ปกครอง ให้รู้ถึงการปฏิบัติตนในการเรียนและการดำเนินการเกี่ยวกับการเรียนในวิทยาลัยเกษตรและเทคโนโลยีพังงาได้อย่างมีประสิทธิภาพและลดการออกกลางภาคเรียนของนักศึกษา นักศึกษาได้รู้จักครู ที่ต้องเรียนในรายวิชาและวิทยาลัยตลอดจนงานต่าง ๆ ที่นักศึกษาต้องติดต่อ

5. วัตถุประสงค์

5.1. เพื่อเป็นการจัดกิจกรรมต่าง ๆ ให้กับนักเรียนที่เข้ามาใหม่ และผู้ปกครองเกิดทัศนคติที่ดีในการเรียนการสอนเกษตร

5.2. เพื่อให้นักเรียนที่เข้ามาใหม่-ผู้ปกครอง ได้รู้จักคณะผู้บริหาร ครู งานต่าง ๆ ในวิทยาลัยเกษตรและเทคโนโลยีพังงา

5.3. เพื่อให้ผู้ปกครอง ได้รู้จักการเรียนการสอนในวิทยาลัยเกษตรและเทคโนโลยีพังงา

6. เป้าหมาย

6.1 เซึ่งคุณภาพ :

6.1.1. นักเรียนที่เข้าใหม่ ผู้ปกครอง ได้เรียนรู้การปฏิบัติตนในการเรียน การสอนในวิทยาลัยฯ

6.1.2. นักเรียนที่เข้าใหม่ ผู้ปกครอง สามารถเข้าใจและดำรงชีวิตในการเรียนการสอนในวิทยาลัยอย่างมีประสิทธิภาพ

6.2 เซึ่งปริมาณ :

6.2.1. สามารถทำให้นักเรียนที่เข้าใหม่ ผู้ปกครองได้รู้จักการเรียนการสอนในวิทยาลัยมากขึ้น

6.2.2. นักเรียนที่เข้าใหม่ผู้ปกครองมีทัศนคติที่ดีแก่วิทยาลัยฯ

6.2.3. นักเรียนที่เข้าใหม่ ผู้ปกครอง รู้ระเบียบวินัย และข้อกำหนดต่าง ๆ ในวิทยาลัยฯ

7. สถานที่ดำเนินการ วิทยาลัยเกษตรและเทคโนโลยีพังงา

8. กิจกรรมและหรือขั้นตอนดำเนินการ/ระยะเวลา 1 ตุลาคม 2563 ถึงวันที่ 30 กันยายน 2564

ที่	กิจกรรม	ช่วงระยะเวลาดำเนินงาน											
		พ.ศ. 2563			พ.ศ. 2564								
		ต.ค. 63	พ.ย. 63	ธ.ค. 63	ม.ค. 64	ก.พ. 64	มี.ค. 64	เม.ย. 64	พ.ค. 64	มิ.ย. 64	ก.ค. 64	ส.ค. 64	ก.ย. 64
1	เสนอโครงการ	←→											
2	ดำเนินการโครงการ	←										→	
3	สรุปโครงการ											←→	→

9. งบประมาณ/ทรัพยากร และแหล่งที่มา การดำเนินโครงการ

แหล่งงบประมาณ ปวช. ปวส. อุดหนุน บกศ. อื่น ๆ

- ค่าใช้สอย12,500..... บาท

รวมงบประมาณ12,500..... บาท

แบบสรุปรายละเอียดค่าใช้จ่ายในการดำเนินโครงการ

รายการ	จำนวนที่ต้องการ	ราคา/หน่วย	จำนวนเงิน	หมายเหตุ
ค่าวัสดุ				
- ป้ายไวนิลกิจกรรม	2	2,500	5,000	
ค่าใช้สอย				
- อาหารว่างและเครื่องดื่ม	300 ชุด	25 บาท	75,000	
รวมงบประมาณ			12,500 บาท	

ตัวเลขจ่ายจริงทุกรายการ

10. ผลที่คาดว่าจะได้รับ

ผลผลิต (Out puts) :

สามารถแนะนำ แนวทางการปฏิบัติตนของนักศึกษาที่เข้าเรียน และผู้ปกครองวางใจให้บุตรหลานเข้าเรียนในวิทยาลัยเกษตรและเทคโนโลยีพังงา

ผลลัพธ์ (Out comes) :

1. ผู้ปกครองเข้าใจการเรียนการสอนในวิทยาลัยเกษตรและเทคโนโลยีพังงามากขึ้น
2. ผู้ปกครองมีส่วนช่วยในการประชาสัมพันธ์การเรียนการสอนของวิทยาลัยฯ ได้

11. การติดตามและการประเมินผล โครงการ
สรุปผลโครงการ

ลงชื่อ.....ผู้เสนอโครงการ

(นางปวีณา อยู่มะนะ)

(หัวหน้างานแนะแนวและจัดหาอาชีพ)

ความเห็น	ลายมือชื่อ	วัน/เดือน/ปี
รองผู้อำนวยการฝ่ายที่รับผิดชอบ (.....)/...../.....
รองผู้อำนวยการฝ่ายแผนงานและความร่วมมือ (นายชัยพันธุ์ กชกันพยนต์)/...../.....
รองผู้อำนวยการฝ่ายบริหารทรัพยากร	ว่าที่ร้อยตรี..... (อนุวัฒน์ ทองสกุล)/...../.....
<input type="radio"/> อนุมัติ <input type="radio"/> ไม่อนุมัติ (นายสุพชัย อัมภา) ผู้อำนวยการวิทยาลัยเกษตรและเทคโนโลยีพังงา		

9. งบประมาณ/ทรัพยากร และแหล่งที่มา การดำเนินโครงการ

แหล่งงบประมาณ ปวช. ปวส. อุดหนุน บกศ. อื่น ๆ

-ค่าวัสดุ2,000..... บาท

- ค่าใช้สอย2,500..... บาท

รวมงบประมาณ4,500..... บาท

แบบสรุปรายละเอียดค่าใช้จ่ายในการดำเนินโครงการ

รายการ	จำนวนที่ต้องการ	ราคา/หน่วย	จำนวนเงิน	หมายเหตุ
ค่าวัสดุ				
- ของที่ระลึก	2 ชุด	1,000 บาท	2,000	
ค่าใช้สอย				
- ค่าอาหารว่างและเครื่องดื่ม	100 ชุด	25 บาท	2,500	
รวมงบประมาณ			4,500 บาท	

* ถ้าวัดจ่ายจริงทุกรายการ*

10. ผลที่คาดว่าจะได้รับ

ผลผลิต(Out puts): สามารถแนะแนวการศึกษาต่อระดับสายอาชีพ แนวทางการปฏิบัติตนในการเรียนการสอนในวิทยาลัยเกษตรและเทคโนโลยีพังงา และการปรับตัวในสถานศึกษาใหม่ได้ดีจนจบหลักสูตร

ผลลัพธ์ (Out comes):

1. มีนักเรียนเข้ามาเรียนต่อมากขึ้น
2. นักเรียนที่เข้ามาใหม่มีความรู้ ความเข้าใจเกี่ยวกับการปฏิบัติตนในการเรียนการสอนในวิทยาลัยได้เป็นอย่างดี

11. การติดตามและการประเมินผลโครงการ

สรุปรายงานผลโครงการ

ลงชื่อ.....ผู้เสนอโครงการ

(นางปวีณา อยู่มะนะ)

(หัวหน้างานแนะแนวและจัดหาอาชีพ)

ความเห็น	ลายมือชื่อ	วัน/เดือน/ปี
รองผู้อำนวยการฝ่ายที่รับผิดชอบ		
...../...../.....
.....	(.....)	

รองผู้อำนวยการฝ่ายแผนงานและความร่วมมือ (นายชัยพันธุ์ กชกันพยนต์)/...../.....
รองผู้อำนวยการฝ่ายบริหารทรัพยากร	ว่าที่ร้อยตรี..... (อนุวัฒน์ ทองสกุล)/...../.....
<input type="radio"/> อนุมัติ <input type="radio"/> ไม่อนุมัติ		
(นายสุพชัย อัมภา) ผู้อำนวยการวิทยาลัยเกษตรและเทคโนโลยีพังงา		

โครงการพัฒนาระบบดูแลช่วยเหลือผู้เรียน

1. ชื่อผู้รับผิดชอบ ..งานครูที่ปรึกษา/ฝ่ายพัฒนากิจการนักเรียน นักศึกษา.....

2. ลักษณะโครงการ โครงการตาม พ.ร.บ. งบประมาณ
- โครงการตามภาระงานประจำ
- โครงการพิเศษ (ไม่ใช้งบประมาณ สอศ.)

3. ความสอดคล้อง/เชื่อมโยง/ภายใต้ ยุทธศาสตร์ นโยบาย จุดเน้น และมาตรการ

3.1. นโยบายการบริหาร สอศ. มิติที่

3.2. แผนพัฒนาคุณภาพสถานศึกษา ยุทธศาสตร์ที่

3.3. มาตรฐานการอาชีวศึกษาที่1..... ตัวบ่งชี้ 1.1.....

4. สภาพปัจจุบัน/หลักการและเหตุผล

เนื่องจากสังคมปัจจุบันนี้มีสิ่งแวดล้อมที่เป็นตัวกระตุ้นและยั่วยุหลายด้าน อันอาจก่อให้เกิดปัญหาให้กับผู้เรียนซึ่งอยู่ในวัยที่กำลังพัฒนาทุกด้านและควรได้รับการส่งเสริมและสนับสนุนให้เจริญงอกงามไปในทิศทางที่ถูก ประกอบกับสภาพสังคมและเศรษฐกิจในปัจจุบันทำให้ผู้เรียนและผู้ปกครองเกิดความท้อแท้ไม่ได้อยู่ร่วมกัน เนื่องจากภาระหน้าที่การทำงานและการหาเลี้ยงชีพของแต่ละครอบครัว

ระบบดูแลช่วยเหลือผู้เรียน เป็นกระบวนการดำเนินงานที่มีแบบแผนขั้นตอนชัดเจนในการส่งเสริม พัฒนา ป้องกันและแก้ไขปัญหาให้ผู้เรียนได้รับการพัฒนาอย่างเต็มศักยภาพบนพื้นฐานความแตกต่างระหว่างบุคคล โดยยึดหลักการมีส่วนร่วมรับผิดชอบ ร่วมคิด ร่วมปฏิบัติร่วมแก้ไขปัญหามาจากผู้ที่เกี่ยวข้องทุกฝ่าย เพื่อพัฒนาคุณภาพชีวิตของผู้เรียนให้มีทักษะการดำรงชีวิตอยู่ในสังคมที่มีการเปลี่ยนแปลงอย่างรวดเร็วได้อย่างมีความสุข

5. วัตถุประสงค์

5.1. เพื่อจัดระบบดูแลและช่วยเหลือผู้เรียนให้สามารถสำเร็จการศึกษาได้ตามระยะเวลาที่กำหนด

6. เป้าหมายและตัวชี้วัดสำเร็จ

6.1. เชิงปริมาณ

6.1.1. การออกกลางคัน ไม่เกินร้อยละ 20 ของผู้เรียนแรกเข้า

6.1.2. สถานศึกษามีการจัดระบบดูแลช่วยเหลือผู้เรียนที่มีประสิทธิภาพและครอบคลุมถึงผู้เรียนทุกคนในระดับดี

6.2. เชิงคุณภาพ

6.2.1. ลดปัญหาการออกกลางคัน

6.2.2 จัดระบบดูแลช่วยเหลือผู้เรียน

7. สถานที่ดำเนินการ วิทยาลัยเกษตรและเทคโนโลยีพังงา

8. กิจกรรมและหรือขั้นตอนดำเนินการ/ระยะเวลา 1 ตุลาคม 2563 ถึงวันที่ 30 กันยายน 2564

ที่	กิจกรรม	ช่วงระยะเวลาดำเนินงาน												
		พ.ศ. 2563			พ.ศ. 2564									
		ต.ค	พ.ย	ธ.ค	ม.ค	ก.พ	มี.ค	เม.ย	พ.ค	มิ.ย	ก.ค	ส.ค	ก.ย	
1	การจัดระบบดูแลช่วยเหลือผู้เรียน				←									→
	-การจัดผู้เรียนรายบุคคล				←					→				
	-การคัดกรองผู้เรียน							←	→					
	-การส่งเสริมพัฒนาผู้เรียน							←	→					→
	-การป้องกันและแก้ไขปัญหา											←	→	→
	-การส่งต่อภายใน ภายนอก											←	→	→
2	จัดทำคู่มือครูที่ปรึกษา							←	→					
3	สอนปรับพื้นฐาน นักเรียนใหม่								←	→				
4	จัดกระบวนการดูแลผู้เรียนในและนอกระบบการศึกษา									←	→			→

9. งบประมาณ/ทรัพยากร และแหล่งที่มา การดำเนินโครงการ

แหล่งงบประมาณ ปวช. ปวส. อุดหนุน บกศ. อื่นๆ.....

-ค่าวัสดุ15,000..... บาท

รวมงบประมาณ15,000..... บาท

แบบสรุปรายละเอียดค่าใช้จ่ายในการดำเนินโครงการ

รายการ	จำนวนที่ต้องการ	ราคา/หน่วย	จำนวนเงิน	หมายเหตุ
ค่าวัสดุ				
- หมึกเติม printer(cannon G2010)	1 ชุด	1,200	1,200	
- ชุดงานประดิษฐ์	30ชุด	100	3,000	
- กระดาษโฟโต้ 180 ปอนด์	100 แผ่น	280	2,800	
- กระดาษวาดเขียน 100 ปอนด์	100 แผ่น	17	1,700	
- กล่องเก็บเอกสารพลาสติก(7ชั้น)	1 อัน	800	800	
- สีโปสเตอร์ 120cc.	20 ขวด	60	1,200	
- พู่กันเบอร์ 8	50 อัน	19	950	
- ดินสอ HB ทรายม้า	10 กล่อง	35	350	
- ดินสอสี 48 แท่ง	5 กล่อง	240	1,200	
- กระดานไม้อัดรองวาดภาพ	30 แผ่น	60	1,800	
รวมงบประมาณ			15,000 บาท	

* ถ้าวัดจ่ายจริงทุกรายการ*

10. ผลที่คาดว่าจะได้รับ

10.1. การดำเนินงานตามระบบดูแลช่วยเหลือนักเรียนเป็นไปอย่างเป็นระบบ ครบถ้วนสมบูรณ์ และนักเรียนทุกคนได้รับการช่วยเหลือตามความแตกต่างอย่างทั่วถึง

11. การติดตามและการประเมินผลโครงการ

11.1. สรุปประเมินโครงการ

11.2. รายงานผลการดำเนินงาน

ลงชื่อ.....ผู้เสนอโครงการ

(นางปวีณา อยู่มะนะ)

(หัวหน้างานครูที่ปรึกษา)

ความเห็น	ลายมือชื่อ	วัน/เดือน/ปี
รองผู้อำนวยการฝ่ายที่รับผิดชอบ (.....)/...../.....
รองผู้อำนวยการฝ่ายแผนงานและความร่วมมือ (นายชัยพันธุ์ กชกันพันธ์)/...../.....
รองผู้อำนวยการฝ่ายบริหารทรัพยากร	ว่าที่ร้อยตรี..... (อนุวัฒน์ ทองสกุล)/...../.....
<p style="text-align: center;"> <input type="radio"/> อนุมัติ <input type="radio"/> ไม่อนุมัติ </p> <p style="text-align: center;"> (นายสุพชัย อัมภา) ผู้อำนวยการวิทยาลัยเกษตรและเทคโนโลยีพังงา </p>		

โครงการแนะแนวสัจจร ปีการศึกษา 2564

1. ชื่อผู้รับผิดชอบ นางปวีณา...อยู่มะนะนะ/ ฝ่ายพัฒนากิจการนักเรียน นักศึกษา
2. ลักษณะโครงการ โครงการตาม พ.ร.บ. งบประมาณ
 โครงการตามภาระงานประจำ
 โครงการพิเศษ (ไม่ใช้งบประมาณ สอศ.)
3. ความสอดคล้อง/เชื่อมโยง/ภายใต้ ยุทธศาสตร์ นโยบาย จุดเน้น และมาตรการ
 - 3.1. นโยบายการบริหาร สอศ. มิติที่
 - 3.2. แผนพัฒนาคุณภาพสถานศึกษา ยุทธศาสตร์ที่
 - 3.3. มาตรฐานการอาชีวศึกษาที่ ตัวบ่งชี้
4. สภาพปัจจุบัน/หลักการและเหตุผล

ตามที่งานแนะแนวามีหน้าที่แนะแนวการศึกษาต่อทั้งในวิทยาลัยฯและที่อื่นๆเพื่อประชาสัมพันธ์ให้นักเรียน นักศึกษา ในสังกัดการศึกษาขั้นพื้นฐานเกิดความรู้ความเข้าใจในการเกษตรที่แท้จริงและประกอบการตัดสินใจในการเรียนต่อในสายอาชีพที่เปิดสอนในวิทยาลัยเกษตรและเทคโนโลยีพังงา โดยเปิดโอกาสให้นักศึกษาที่เป็นรุ่นพี่ในโรงเรียนนั้นๆไปประชาสัมพันธ์ชวนน้องที่โรงเรียนเดิมเข้ามาเรียนตามโครงการ“พี่ชวนน้องเรียนวชท.พังงา”
5. วัตถุประสงค์
 - 5.1. เพื่อให้นักเรียนเกิดความคิดที่จะเข้ามาเรียนในวิทยาลัยเกษตรและเทคโนโลยีพังงามากขึ้น
 - 5.2. เพื่อเป็นการประชาสัมพันธ์วิทยาลัยเกษตรและเทคโนโลยีพังงา
 - 5.3. เพื่อให้รุ่นพี่ที่เรียนอยู่ในวิทยาลัยเกษตรและเทคโนโลยีพังงาได้ชักชวนรุ่นน้องที่โรงเรียนเดิมเข้ามาเรียนมากขึ้น
6. เป้าหมายและตัวชี้วัดสำเร็จ
 - 6.1. เสิ้งปริมาณ
 - 6.1.1 สามารถทำให้มีนักเรียนเข้ามาเรียนในวิทยาลัยเกษตรและเทคโนโลยีพังงามากขึ้น
 - 6.1.2 ครู-ผู้ปกครอง -นักเรียนสามารถเข้าใจในการเรียนการสอนในวิทยาลัยเกษตรและเทคโนโลยีพังงามากขึ้น
 - 6.2. เสิ้งคุณภาพ
 - 6.2.1 นักเรียนม.3 และม.6 ในเขตพื้นที่การศึกษา ประมาณ 40-50 โรงเรียน สามารถเข้าใจในการเรียนการสอนในวิทยาลัยเกษตรและเทคโนโลยีพังงามากยิ่งขึ้น
 - 6.2.2 นักเรียนเข้ามาเรียนวิทยาลัยเกษตรและเทคโนโลยีพังงามากขึ้น
 - 6.2.3 นักเรียนในระดับมัธยมและโรงเรียนขยายโอกาสในจ. พังงาและใกล้เคียงได้รู้จักวิทยาลัยเกษตรและเทคโนโลยีพังงามากขึ้น
7. สถานที่ดำเนินการ โรงเรียนมัธยมและโรงเรียนขยายโอกาสในจังหวัดพังงาและจังหวัดใกล้เคียง

8. กิจกรรมและหรือขั้นตอนดำเนินการ/ระยะเวลา 1 ตุลาคม 2563 ถึงวันที่ 30 กันยายน 2564

ที่	กิจกรรม	ช่วงระยะเวลาดำเนินงาน											
		พ.ศ. 2563			พ.ศ. 2564								
		ต.ค. 63	พ.ย. 63	ธ.ค. 63	ม.ค. 64	ก.พ. 64	มี.ค. 64	เม.ย. 64	พ.ค. 64	มิ.ย. 64	ก.ค. 64	ส.ค. 64	ก.ย. 64
1	เสนอโครงการ	←→											
2	ดำเนินการโครงการ	←										→	
3	สรุปโครงการ											←→	→

9. งบประมาณ/ทรัพยากร และแหล่งที่มา การดำเนินโครงการ

แหล่งงบประมาณ ปวช. ปวส. อุดหนุน บกศ. อื่นๆ.....

- ค่าใช้สอย5,000..... บาท

- ค่าวัสดุ3,000..... บาท

- ค่าครุภัณฑ์5,000..... บาท

รวมงบประมาณ13,000..... บาท

แบบสรุปรายละเอียดค่าใช้จ่ายในการดำเนินโครงการ

รายการ	จำนวนที่ต้องการ	ราคา/หน่วย	จำนวนเงิน	หมายเหตุ
ค่าใช้สอย				
-ของที่ระลึก	50ชิ้น	100	5,000	
ค่าวัสดุ				
-ป้ายไวนิลกิจกรรม	1 ป้าย	1,000	1,000	
-กระดาษอาร์ทมัน ขนาดA4	1 ลัง	2,000	2,000	
ค่าครุภัณฑ์				
-เครื่องปริ้น	1เครื่อง	5,000	5,000	
รวมงบประมาณ			13,000 บาท	

* ถัวเฉลี่ยจ่ายจริงทุกรายการ*

10. ผลที่คาดว่าจะได้รับ

10.1. นักเรียนเข้ามาเรียนต่อในวิทยาลัยเกษตรและเทคโนโลยีพังงามากขึ้น

10.2. นักเรียนที่เข้ามา มีความรู้ความเข้าใจเกี่ยวกับการเรียนการสอนในวิทยาลัยเกษตรและเทคโนโลยีพังงามากขึ้น

10.3นักเรียนมีความรู้ความเข้าใจเกี่ยวกับการเกษตรมากขึ้น

9. งบประมาณ/ทรัพยากร และแหล่งที่มา การดำเนินโครงการ

แหล่งงบประมาณ ปวช. ปวส. อุดหนุน บกศ. อื่น ๆ

- ค่าวัสดุ2,000..... บาท

- ค่าใช้สอย38,000..... บาท

รวมงบประมาณ40,000..... บาท

แบบสรุปรายละเอียดค่าใช้จ่ายในการดำเนินโครงการ

รายการ	จำนวนที่ต้องการ	ราคา/หน่วย	จำนวนเงิน	หมายเหตุ
ค่าวัสดุ				
1. ค่าป้ายไวนิล	1 ป้าย	1,000	1,000	
2. กระดาษปอนด์	10 แผ่น	20	200	
3. กระดาษแข็งสี	10 แผ่น	20	200	
4. ด้ายดิบ	3 ม้วน	80	240	
5. ปากกาสีเมจิก	6 กล่อง	60	360	
ค่าใช้สอย				
1. ค่าจ้างประกอบอาหารว่าง จำนวน 5 มื้อ	100 ชุด	20	10,000	
2. ค่าจ้างประกอบอาหาร จำนวน 7 มื้อ	100 ชุด	40	28,000	
รวมงบประมาณ			40,000 บาท	

ตัวเลขจ่ายจริงทุกรายการ

10. ผลที่คาดว่าจะได้รับ

ผลผลิต(Out puts):

1. นักเรียน นักศึกษาเข้าร่วม จำนวน 90 คน

ผลลัพธ์ (Out comes):

1. นักเรียนนักศึกษาตระหนักในบทบาทหน้าที่ของตน
2. นักเรียนนักศึกษามีความจงรักภักดีต่อสถาบันชาติ ศาสนา พระมหากษัตริย์
3. นักเรียนนักศึกษามีจิตสำนึกในด้านคุณธรรมจริยธรรม
4. ครูได้มีโอกาพัฒนาปรับเปลี่ยนแนวคิดในทางสร้างสรรค์
5. นักเรียนนักศึกษาปฏิบัติตนตามหลักของปรัชญาเศรษฐกิจพอเพียง
6. นักเรียนมีการดำเนินชีวิตตามแนวทางวิถีประชาธิปไตย
7. นักเรียนนักศึกษามีภูมิคุ้มกันและหลีกเลี่ยงจากเสพติด
8. นักเรียนนักศึกษามีการปรับเปลี่ยนพฤติกรรมในทางที่ดี

11. การติดตามและการประเมินผลโครงการ

11.1 ประเมินผลความพึงพอใจหลังการเข้าร่วมโครงการ

ลงชื่อ.....ผู้เสนอโครงการ

(นายณัฐวุฒิ สุทิน)

(หัวหน้างานกิจกรรม)

ความเห็น	ลายมือชื่อ	วัน/เดือน/ปี
รองผู้อำนวยการฝ่ายที่รับผิดชอบ (.....)/...../.....
รองผู้อำนวยการฝ่ายแผนงานและความร่วมมือ (นายชัยพันธุ์ กชกันพยนต์)/...../.....
รองผู้อำนวยการฝ่ายบริหารทรัพยากร	ว่าที่ร้อยตรี..... (อนุวัฒน์ ทองสกุล)/...../.....
<input type="radio"/> อนุมัติ <input type="radio"/> ไม่อนุมัติ (นายสุพชัย อัมภา) ผู้อำนวยการวิทยาลัยเกษตรและเทคโนโลยีพังงา		

โครงการร่วมกิจกรรมวันสำคัญของสถาบันพระมหากษัตริย์

1. ชื่อผู้รับผิดชอบ.....งานกิจกรรม/ฝ่ายพัฒนากิจกรรมนักเรียน.นักศึกษา.....

2. ลักษณะโครงการ โครงการตาม พ.ร.บ. งบประมาณ
 โครงการตามภาระงานประจำ
 โครงการพิเศษ (ไม่ใช้งบประมาณ สอศ.)

3. ความสอดคล้อง/เชื่อมโยง/ภายใต้ ยุทธศาสตร์ นโยบาย จุดเน้น และมาตรการ

3.1. นโยบายการบริหาร สอศ. มิติที่3.....

3.2. แผนพัฒนาคุณภาพสถานศึกษา ยุทธศาสตร์ที่6.....

3.3. มาตรฐานการอาชีวศึกษาที่6..... ตัวบ่งชี้6.1.....

4. สภาพปัจจุบัน/หลักการและเหตุผล

สถาบันชาติ ศาสนา พระมหากษัตริย์ เป็นที่ยึดเหนี่ยวจิตใจ และเป็นศูนย์รวมของชาวไทย คนไทยทุกคน จะให้ความสำคัญกับสถาบันชาติ ศาสนา พระมหากษัตริย์เป็นอย่างมากตั้งแต่บรรพบุรุษสืบมาจนถึงปัจจุบันนี้ วิทยาลัยเกษตรและเทคโนโลยีพังงา เป็นสถานการศึกษาที่ต้องทำหน้าที่ให้ความรู้ อบรม สั่งสอน ปลูกฝังจิตสำนึก แก่เยาวชนไทย ให้รู้จักรักสถาบันชาติ ศาสนา พระมหากษัตริย์ ด้วยการจัดกิจกรรมและนำนักเรียน นักศึกษา บุคลากรของวิทยาลัยเข้าร่วมกิจกรรมของสถาบันชาติ ศาสนา พระมหากษัตริย์อย่างต่อเนื่องเป็นประจำทุกปี ซึ่งจะ ช่วยขัดเกลาให้เยาวชนเป็นพลเมืองที่ดีต่อไปได้ในอนาคต

5. วัตถุประสงค์

5.1 เพื่อปลูกจิตสำนึกด้านการรักชาติ เทิดทูนสถาบันพระมหากษัตริย์

5.2 เพื่อจัดกิจกรรมภายในวิทยาลัยฯ และนำนักเรียน นักศึกษา บุคลากรของวิทยาลัยฯ ทำกิจกรรมวันสำคัญของสถาบันชาติ ศาสนา พระมหากษัตริย์ร่วมกับท้องถิ่น และชุมชน

6. เป้าหมาย

6.1 เชิงคุณภาพ :

1.บุคลากร นักเรียน นักศึกษาได้ร่วมแสดงความจงรักภักดีต่อสถาบันพระมหากษัตริย์ ทั้งภายในและภายนอกวิทยาลัย

6.2 เชิงปริมาณ :

1. จัดและเข้าร่วมกิจกรรมวันเฉลิมพระชนมพรรษา พระบาทสมเด็จพระเจ้าอยู่หัว 1 ครั้ง
2. เข้าร่วมกิจกรรมวันคล้ายวันสวรรคตสมเด็จพระศรีนครินทร์ทราบรมราชินี 1 ครั้ง
3. จัดและเข้าร่วมกิจกรรมวันเฉลิมพระชนมพรรษา สมเด็จพระนางเจ้าฯ พระบรมราชินีนาถ 1 ครั้ง
4. เข้าร่วมกิจกรรมวันปิยมหาราช 1 ครั้ง

7. สถานที่ดำเนินการ วิทยาลัยเกษตรและเทคโนโลยีพังงา

8. กิจกรรมและหรือขั้นตอนดำเนินการ/ระยะเวลา 1 ตุลาคม 2563 ถึงวันที่ 30 กันยายน 2564

ที่	กิจกรรม	ช่วงระยะเวลาดำเนินงาน											
		พ.ศ. 2563			พ.ศ. 2564								
		ต.ค. 63	พ.ย. 63	ธ.ค. 63	ม.ค. 64	ก.พ. 64	มี.ค. 64	เม.ย. 64	พ.ค. 64	มิ.ย. 64	ก.ค. 64	ส.ค. 64	ก.ย. 64
1	เสนอโครงการ	←→											
2	ดำเนินการโครงการ	←											→
3	สรุปโครงการ											←→	→

9. งบประมาณ/ทรัพยากร และแหล่งที่มา การดำเนินโครงการ

แหล่งงบประมาณ ปวช. ปวส. อุดหนุน บกศ. อื่น ๆ

- ค่าวัสดุ 35,000 บาท

รวมงบประมาณ 35,000 บาท

แบบสรุปรายละเอียดค่าใช้จ่ายในการดำเนินโครงการ

รายการ	จำนวนที่ต้องการ	ราคา/หน่วย	จำนวนเงิน	หมายเหตุ
ค่าวัสดุ				
1. ค่าป้ายไวนิล	16 ป้าย	1,000	16,000	
ค่าใช้สอย				
1. ค่าจ้างทำพวงมาลา	8 ชุด	2,000	16,000	
2. ค่าจ้างทำพระบรมฉายาลักษณ์	1 ชุด	3,000	3,000	
รวมงบประมาณ			35,000 บาท	

* ถ้าวัดจ่ายจริงทุกรายการ*

10. ผลที่คาดว่าจะได้รับ

ผลผลิต(Out puts):

1. จัดและเข้าร่วมกิจกรรมวันเฉลิมพระชนมพรรษา พระบาทสมเด็จพระเจ้าอยู่หัว 1 ครั้ง
2. เข้าร่วมกิจกรรมวันคล้ายวันสวรรคตสมเด็จพระศรีนครินทร์ทราบรมราชินี 1 ครั้ง
3. จัดและเข้าร่วมกิจกรรมวันเฉลิมพระชนมพรรษา สมเด็จพระนางเจ้าฯ พระบรมราชินีนาถ 1 ครั้ง
4. เข้าร่วมกิจกรรมวันปิยมหาราช 1 ครั้ง

ผลลัพธ์ (Out comes):

บุคลากร นักเรียน นักศึกษาได้ร่วมแสดงความจงรักภักดีต่อสถาบันพระมหากษัตริย์ ทั้งภายในและภายนอกวิทยาลัย

11. การติดตาม และการประเมินผลโครงการ

11.1 แบบประเมินการเข้าร่วม

ลงชื่อ.....ผู้เสนอโครงการ

(นายณัฐวุฒิ สุทิน)

(หัวหน้างานกิจกรรม)

ความเห็น	ลายมือชื่อ	วัน/เดือน/ปี
รองผู้อำนวยการฝ่ายที่รับผิดชอบ (.....)/...../.....
รองผู้อำนวยการฝ่ายแผนงานและความร่วมมือ (นายชัยพันธุ์ กชกันพยนต์)/...../.....
รองผู้อำนวยการฝ่ายบริหารทรัพยากร	ว่าที่ร้อยตรี..... (อนุวัฒน์ ทองสกุล)/...../.....
<input type="radio"/> อนุมัติ <input type="radio"/> ไม่อนุมัติ		
(นายสุพชัย อัมภา) ผู้อำนวยการวิทยาลัยเกษตรและเทคโนโลยีพังงา		

โครงการวันคล้ายวันสถาปนาวิทยาลัย

1. ชื่อผู้รับผิดชอบ.....งานกิจกรรม/ฝ่ายพัฒนากิจการนักเรียน นักศึกษา.

2. ลักษณะโครงการ โครงการตาม พ.ร.บ. งบประมาณ
 โครงการตามภาระงานประจำ
 โครงการพิเศษ (ไม่ใช้งบประมาณ สอศ.)

3. ความสอดคล้อง/เชื่อมโยง/ภายใต้ ยุทธศาสตร์ นโยบาย จุดเน้น และมาตรการ

3.1. นโยบายการบริหาร สอศ. มิติที่3.....

3.2. แผนพัฒนาคุณภาพสถานศึกษา ยุทธศาสตร์ที่6.....

3.3. มาตรฐานการอาชีวศึกษาที่6..... ตัวบ่งชี้6.1.....

4. สภาพปัจจุบัน/หลักการและเหตุผล

วิทยาลัยเกษตรและเทคโนโลยีพังงา จัดตั้งขึ้นเมื่อวันที่ 21 กุมภาพันธ์ 2520 เปิดการเรียนการสอนในระดับประกาศนียบัตรวิชาชีพ และ ประกาศนียบัตรวิชาชีพชั้นสูง ได้ผลิตบุคลากรที่มีความรู้ ความสามารถ จนประสบความสำเร็จในอาชีพด้านการเกษตรมาตลอดระยะเวลา 39 ปี ถือได้ว่าวิทยาลัยเกษตรและเทคโนโลยีพังงา มีความสำคัญต่อบุคลากร นักเรียน นักศึกษา ตลอดจนชุมชนรอบข้าง

ดังนั้นเพื่อเป็นการระลึกถึงความสำเร็จของวิทยาลัย จึงกำหนดให้วันที่ 21 กุมภาพันธ์ ของทุกปีเป็นวันคล้ายวันสถาปนาวิทยาลัยเกษตรและเทคโนโลยีพังงา

5. วัตถุประสงค์

- 5.1 เพื่อให้บุคลากร นักเรียน นักศึกษา ได้ระลึกถึงวันจัดตั้งจัดตั้งวิทยาลัย
 5.2 เพื่อเป็นการเชิดชูบุคลากร นักเรียน นักศึกษา ที่ทำคุณประโยชน์ให้แก่วิทยาลัย
 5.3 เพื่อเป็นการสืบสานวัฒนธรรม และประเพณีที่ดีงามของวิทยาลัย

6. เป้าหมาย

6.1 เชิงคุณภาพ :

1. ร้อยละ 80 ของนักเรียน นักศึกษา คณะครูและบุคลากรได้รับการเชิดชูเกียรติ
 2. นักเรียน นักศึกษา คณะครูและบุคลากรของวิทยาลัยได้ทราบประวัติ การจัดตั้งวิทยาลัยฯ
 3. ศิษย์เก่าวิทยาลัยฯ ที่ทำคุณประโยชน์ให้แก่วิทยาลัยได้รับการเชิดชูเกียรติ อย่างน้อย 2 ราย

6.2 เชิงปริมาณ :

1. คณะครู บุคลากร และนักเรียน นักศึกษาเข้าร่วมกิจกรรม จำนวน 100 คน

7. สถานที่ดำเนินการ วิทยาลัยเกษตรและเทคโนโลยีพังงา

8. กิจกรรมและหรือขั้นตอนดำเนินการ/ระยะเวลา 1 ตุลาคม 2563 ถึงวันที่ 30 กันยายน 2564

ที่	กิจกรรม	ช่วงระยะเวลาดำเนินงาน											
		พ.ศ. 2563			พ.ศ. 2564								
		ต.ค. 63	พ.ย. 63	ธ.ค. 63	ม.ค. 64	ก.พ. 64	มี.ค. 64	เม.ย. 64	พ.ค. 64	มิ.ย. 64	ก.ค. 64	ส.ค. 64	ก.ย. 64
1	เสนอโครงการ	←→											
2	ดำเนินการโครงการ	←											→
3	สรุปโครงการ											←→	→

9. งบประมาณ/ทรัพยากร และแหล่งที่มา การดำเนินโครงการ

แหล่งงบประมาณ ปวช. ปวส. อุดหนุน บกศ. อื่น ๆ

- ค่าวัสดุ5,500..... บาท

- ค่าใช้สอย2,000..... บาท

รวมงบประมาณ7,500..... บาท

แบบสรุปรายละเอียดค่าใช้จ่ายในการดำเนินโครงการ

รายการ	จำนวนที่ต้องการ	ราคา/หน่วย	จำนวนเงิน	หมายเหตุ
ค่าวัสดุ				
1. ค่าชุดสังฆทานถวายพระสงฆ์	9 ชุด	300	2,700	
2. กระดาษทำเกียรติบัตร	5 รีม	200	1,000	
3. ป้ายไว้นิล	1 ป้าย	1,000	1,000	
4. กรอบใส่เกียรติบัตร (ศิษย์เก่าดีเด่น)	2 ชุด	400	800	
ค่าใช้สอย				
1. ค่าจ้างประกอบอาหารถวายพระสงฆ์	9 ชุด		2,000	
รวมงบประมาณ			7,500 บาท	

ตัวเลขจ่ายจริงทุกรายการ

10. ผลที่คาดว่าจะได้รับ

ผลผลิต(Out puts):

- ร้อยละ 80 ของคณะครู บุคลากร นักเรียน นักศึกษาได้รับการเชิดชูเกียรติในการทำ

คุณประโยชน์

ด้านต่าง ๆ แก่วิทยาลัยฯ

- ศิษย์เก่าที่ทำคุณประโยชน์ให้แก่วิทยาลัยได้รับการเชิดชูเกียรติ อย่างน้อย 2 ราย

ผลลัพธ์ (Out comes):

- คณะครู บุคลากร นักเรียน นักศึกษาได้ระลึกประวัติและการจัดตั้งวิทยาลัยฯ

- เกิดความรักสามัคคี และความภาคภูมิใจในองค์กร

11. การติดตาม และการประเมินผลโครงการ

11.1 ประเมินผลหลังการเข้าร่วมกิจกรรม

ลงชื่อ.....ผู้เสนอโครงการ

(นายณัฐวุฒิ สุทิน)

(หัวหน้างานกิจกรรม)

ความเห็น	ลายมือชื่อ	วัน/เดือน/ปี
รองผู้อำนวยการฝ่ายที่รับผิดชอบ (.....)/...../.....
รองผู้อำนวยการฝ่ายแผนงานและความร่วมมือ (นายชัยพันธุ์ กชกันพยนต์)/...../.....
รองผู้อำนวยการฝ่ายบริหารทรัพยากร	ว่าที่ร้อยตรี..... (อนุวัฒน์ ทองสกุล)/...../.....
<input type="radio"/> อนุมัติ <input type="radio"/> ไม่อนุมัติ (นายสุพชัย อัมภา) ผู้อำนวยการวิทยาลัยเกษตรและเทคโนโลยีพังงา		

9. งบประมาณ/ทรัพยากร และแหล่งที่มา การดำเนินโครงการ

แหล่งงบประมาณ ปวช. ปวส. อุดหนุน บกศ. อื่น ๆ

- ค่าวัสดุ2,500..... บาท

- ค่าใช้สอย6,000..... บาท

- ค่าตอบแทน1,000..... บาท

รวมงบประมาณ9,500..... บาท

แบบสรุปรายละเอียดค่าใช้จ่ายในการดำเนินโครงการ

รายการ	จำนวนที่ต้องการ	ราคา/หน่วย	จำนวนเงิน	หมายเหตุ
ค่าวัสดุ				
1. ป้ายไวนิล	1 ป้าย	1,000	1,000	
2. พวงมาลัย 7 สี	15 พวง	100	1,500	
ค่าใช้สอย				
1. ค่าจ้างประกอบอาหารถวายพระสงฆ์	2 ชุด	1,500	3,000	
2. ค่ารางวัลประกวดพานไหว้ครู	2 ประเภท	1,500	3,000	ชนะเลิศ 700 บาท รองอันดับ 1 500 บาท รองอันดับ 2 300 บาท
ค่าตอบแทน				
1. ค่าตอบแทนพราหมณ์ผู้ประกอบพิธี	1 ราย	1,000	1,000	
รวมงบประมาณ			9,500 บาท	

ตัวเลขจ่ายจริงทุกรายการ

10. ผลที่คาดว่าจะได้รับ

ผลผลิต(Out puts):

- ร้อยละ 80 ของ นักเรียน นักศึกษาที่ได้เข้าร่วมโครงการวันไหว้ครู

ผลลัพธ์ (Out comes):

- นักเรียน นักศึกษา และครู มีความรู้สึก ความผูกพันที่ดีต่อกัน
- นักเรียน นักศึกษาได้สืบทอดวัฒนธรรม ประเพณี ที่ตั้งงามของวิทยาลัยต่อไป

11. การติดตาม และการประเมินผลโครงการ

11.1 ประเมินผลหลังการเข้าร่วมกิจกรรม

ลงชื่อ.....ผู้เสนอโครงการ

(นายณัฐวุฒิ สุทิน)

(หัวหน้างานกิจกรรม)

ความเห็น	ลายมือชื่อ	วัน/เดือน/ปี
รองผู้อำนวยการฝ่ายที่รับผิดชอบ (.....)/...../.....
รองผู้อำนวยการฝ่ายแผนงานและความร่วมมือ (นายชัยพันธุ์ กชกันพยนต์)/...../.....
รองผู้อำนวยการฝ่ายบริหารทรัพยากร	ว่าที่ร้อยตรี..... (อนุวัฒน์ ทองสกุล)/...../.....
<p style="text-align: center;"> <input type="radio"/> อนุมัติ <input type="radio"/> ไม่อนุมัติ </p> <p style="text-align: center;"> (นายสุพชัย อัมภา) ผู้อำนวยการวิทยาลัยเกษตรและเทคโนโลยีพังงา </p>		

โครงการเยาวชนไทยไฝ่ธรรมะ

1. ชื่อผู้รับผิดชอบ.....งานกิจกรรม/ฝ่ายพัฒนากิจการนักเรียน.นักศึกษา.

2. ลักษณะโครงการ โครงการตาม พ.ร.บ. งบประมาณ
 โครงการตามภาระงานประจำ
 โครงการพิเศษ (ไม่ใช้งบประมาณ สอศ.)

3. ความสอดคล้อง/เชื่อมโยง/ภายใต้ ยุทธศาสตร์ นโยบาย จุดเน้น และมาตรการ

3.1. นโยบายการบริหาร สอศ. มิติที่3.....

3.2. แผนพัฒนาคุณภาพสถานศึกษา ยุทธศาสตร์ที่6.....

3.3. มาตรฐานการอาชีวศึกษาที่6..... ตัวบ่งชี้6.1.....

4. สภาพปัจจุบัน/หลักการและเหตุผล

ศาสนาเป็นสิ่งสำคัญ เป็นที่ยึดเหนี่ยวจิตใจ สอนให้ทุกคนกระทำแต่ความดี ละเว้นความชั่ว แต่การให้ความสำคัญต่อศาสนาของเยาวชนไทยในปัจจุบัน นับวันยิ่งถอยห่างออกไป ในแต่ละปีจะมีวันสำคัญของชาวพุทธที่พึงปฏิบัติ คือ วันวิสาขบูชา และวันอาสาฬหบูชา หรือวันพระใหญ่ อันเป็นสัญลักษณ์แห่งฤดูกาลเข้าพรรษา ดังนั้นเพื่อเป็นการจัดกิจกรรม ที่ส่งเสริมให้นักเรียน นักศึกษา ของวิทยาลัยเกษตรและเทคโนโลยีพังงา ผู้ซึ่งเป็นเยาวชนไทย ให้มีจิตใจที่เชื่อมโยงกับศาสนา เพราะศาสนาจะช่วยขัดเกลาให้เรียน นักศึกษารู้ผิดชอบชั่วดี มีแนวทางในการดำเนินชีวิตประจำวันให้ห่างไกล และปลอดภัยจากอบายมุขทั้งปวง

5. วัตถุประสงค์

- 5.1 เพื่อปลูกจิตสำนึกในการทะนุบำรุงศาสนา ศิลปะ วัฒนธรรม
 5.2 เพื่อปลูกจิตสำนึกด้านการอนุรักษ์สิ่งแวดล้อม
 5.3 เพื่อป้องกันและแก้ไขปัญหาเสพติดในสถานศึกษา โดยใช้ธรรมะขัดเกลาจิตใจ

6. เป้าหมาย

6.1 เชิงคุณภาพ :

1. ร้อยละ 80 ของนักเรียน นักศึกษาได้รับการปลูกจิตสำนึกในการทะนุบำรุงศาสนา ศิลปะ วัฒนธรรม และมีจิตสำนึกในด้านการอนุรักษ์สิ่งแวดล้อม

2. ร้อยละ 80 ของนักเรียน นักศึกษาห่างไกลจากยาเสพติด

6.2 เชิงปริมาณ :

1. จัดกิจกรรมวันวิสาขบูชา 1 ครั้ง

2. จัดกิจกรรมแห่เทียนพรรษา 1 ครั้ง

3. จัดกิจกรรมวันอาสาฬหบูชา 1 ครั้ง

4. นักเรียน นักศึกษาของวิทยาลัยฯ จำนวน 90 คน เข้าร่วมโครงการเยาวชนไทยไฝ่ธรรมะ

7. สถานที่ดำเนินการ วิทยาลัยเกษตรและเทคโนโลยีพังงา

8. กิจกรรมและหรือขั้นตอนดำเนินการ/ระยะเวลา 1 ตุลาคม 2563 ถึงวันที่ 30 กันยายน 2564

ที่	กิจกรรม	ช่วงระยะเวลาดำเนินงาน											
		พ.ศ. 2563			พ.ศ. 2564								
		ต.ค. 63	พ.ย. 63	ธ.ค. 63	ม.ค. 64	ก.พ. 64	มี.ค. 64	เม.ย. 64	พ.ค. 64	มิ.ย. 64	ก.ค. 64	ส.ค. 64	ก.ย. 64
1	เสนอโครงการ	←→											
2	ดำเนินการโครงการ	←										→	
3	สรุปโครงการ											←→	→

9. งบประมาณ/ทรัพยากร และแหล่งที่มา การดำเนินโครงการ

แหล่งงบประมาณ ปวช. ปวส. อุดหนุน บกศ. อื่น ๆ

- ค่าวัสดุ3,000..... บาท

รวมงบประมาณ3,000..... บาท

แบบสรุปรายละเอียดค่าใช้จ่ายในการดำเนินโครงการ

รายการ	จำนวนที่ต้องการ	ราคา/หน่วย	จำนวนเงิน	หมายเหตุ
ค่าวัสดุ				
1. ค่าเทียนพรรษา	1 คู่	2,000	2,000	
2. ค่าชุดสังฆทาน	1 ชุด	1,000	1,000	
รวมงบประมาณ			3,000 บาท	

ตัวเลขจ่ายจริงทุกรายการ

10. ผลที่คาดว่าจะได้รับ

ผลผลิต(Out puts):

1. จัดกิจกรรมวันวิสาขบูชา 1 ครั้ง
2. จัดกิจกรรมแห่เทียนพรรษา 1 ครั้ง
3. จัดกิจกรรมวันอาสาฬหบูชา 1 ครั้ง
4. นักเรียน นักศึกษาของวิทยาลัยฯ จำนวน 90 คน เข้าร่วมโครงการเยาวชนไทยใฝ่ธรรมะ

ผลลัพธ์ (Out comes):

1. ร้อยละ 80 ของนักเรียน นักศึกษาได้รับการปลูกจิตสำนึกในการทะนุบำรุงศาสนา ศิลปะ วัฒนธรรม และมีจิตสำนึกในด้านการอนุรักษ์สิ่งแวดล้อม
2. ร้อยละ 80 ของนักเรียน นักศึกษาห่างไกลจากยาเสพติด

11. การติดตาม และการประเมินผลโครงการ

11.1 ประเมินผลความพึงพอใจหลังการเข้าร่วมโครงการ

11.2 การแก้ไขปัญหาเสพติดในสถานศึกษา ประเมินจากผลการตรวจปัสสาวะเพื่อหาสารเสพติดของนักเรียนนักศึกษา

ลงชื่อ.....ผู้เสนอโครงการ

(นายณัฐวุฒิ สุทิน)

(หัวหน้างานกิจกรรม)

ความเห็น	ลายมือชื่อ	วัน/เดือน/ปี
รองผู้อำนวยการฝ่ายที่รับผิดชอบ (.....)/...../.....
รองผู้อำนวยการฝ่ายแผนงานและความร่วมมือ (นายชัยพันธุ์ กงกันพันธ์)/...../.....
รองผู้อำนวยการฝ่ายบริหารทรัพยากร	ว่าที่ร้อยตรี..... (อนุวัฒน์ ทองสกุล)/...../.....
<p style="text-align: center;"> <input type="radio"/> อนุมัติ <input type="radio"/> ไม่อนุมัติ </p> <p style="text-align: center;">(นายสุพชัย อัมภา)</p> <p style="text-align: center;">ผู้อำนวยการวิทยาลัยเกษตรและเทคโนโลยีพังงา</p>		

9. งบประมาณ/ทรัพยากร และแหล่งที่มา การดำเนินโครงการ

แหล่งงบประมาณ ปวช. ปวส. อุดหนุน บกศ. อื่น ๆ

- ค่าวัสดุ10,000..... บาท

รวมงบประมาณ10,000..... บาท

แบบสรุปรายละเอียดค่าใช้จ่ายในการดำเนินโครงการ

รายการ	จำนวนที่ต้องการ	ราคา/หน่วย	จำนวนเงิน	หมายเหตุ
ค่าวัสดุ				
1. ค่าวัสดุประกอบอาหาร			9,000	
2. ป้ายไว้นิล	1 ป้าย	1,000	1,000	
รวมงบประมาณ			10,000 บาท	

ตัวเลขใช้จ่ายจริงทุกรายการ

10. ผลที่คาดว่าจะได้รับ

ผลผลิต(Out puts):

1. คณะครู บุคลากร นักเรียน นักศึกษาเข้าร่วมโครงการ จำนวน 90 คน

ผลลัพธ์ (Out comes):

1. ทำให้นักศึกษาที่จบออกไปเกิดความรักต่อสถานศึกษา
2. ทำให้นักศึกษามีความกล้าแสดงออก รับผิดชอบต่อหน้าที่
3. ทำให้นักเรียนนักศึกษามีความสามัคคี และสัมพันธ์ภาพที่ดีระหว่างกัน

11. การติดตาม และการประเมินผลโครงการ

11.1 ประเมินผลหลังการเข้าร่วมกิจกรรม

ลงชื่อ.....ผู้เสนอโครงการ

(นายณัฐวุฒิ สุทิน)

(หัวหน้างานกิจกรรม)

ความเห็น	ลายมือชื่อ	วัน/เดือน/ปี
รองผู้อำนวยการฝ่ายที่รับผิดชอบ (.....)/...../.....
รองผู้อำนวยการฝ่ายแผนงานและความร่วมมือ (นายชัยพันธุ์ กงกันพยนต์)/...../.....

รองผู้อำนวยการฝ่ายบริหารทรัพยากร	ว่าที่ร้อยตรี..... (อนุวัฒน์ ทองสกุล)/...../.....
<p style="text-align: center;"> <input type="radio"/> อนุมัติ <input type="radio"/> ไม่อนุมัติ </p> <p style="text-align: center;"> (นายสุพชัย อัมภา) ผู้อำนวยการวิทยาลัยเกษตรและเทคโนโลยีพังงา </p>		

9. งบประมาณ/ทรัพยากร และแหล่งที่มา การดำเนินโครงการ

แหล่งงบประมาณ ปวช. ปวส. อุดหนุน บกศ. อื่น ๆ

- ค่าวัสดุ8,000..... บาท

- ค่าใช้สอย2,000..... บาท

รวมงบประมาณ10,000..... บาท

แบบสรุปรายละเอียดค่าใช้จ่ายในการดำเนินโครงการ

รายการ	จำนวนที่ต้องการ	ราคา/หน่วย	จำนวนเงิน	หมายเหตุ
ค่าวัสดุ				
1. ค่าป้ายไวนิล	1 ป้าย	2,000	2,000	
2. แผ่นป้ายแสดงความยินดี	1 ป้าย	500	500	
3. กล้วยไม้	5 มัด	200	1,000	
4. กุหลาบ	10 มัด	300	3,000	
5. เบญจมาศ	5 มัด	200	1,000	
6. โอเอซิส	50 ก้อน	10	500	
ค่าใช้สอย				
-ค่าจ้างประกอบอาหารว่าง 1 มื้อ	100 ชุด	20	2,000	
รวมงบประมาณ			10,000 บาท	

ตัวเลขจ่ายจริงทุกรายการ

10. ผลที่คาดว่าจะได้รับ

ผลผลิต (Out puts):

1. จัดกิจกรรมรับใบประกาศนียบัตร ปีการศึกษาละ 1 ครั้ง
2. นักเรียน นักศึกษาที่สำเร็จการศึกษา เข้าร่วม จำนวน 80 คน

ผลลัพธ์ (Out comes):

1. นักศึกษาที่สำเร็จการศึกษาเกิดความรักต่อสถานศึกษา
2. นักเรียน นักศึกษา มีความสามัคคี และสัมพันธ์ภาพที่ดีระหว่างกัน
3. นักเรียน นักศึกษาที่จบการศึกษามีความภูมิใจ

11. การติดตาม และการประเมินผลโครงการ

11.1 ประเมินผลความพึงพอใจหลังการเข้าร่วมโครงการ

ลงชื่อ.....ผู้เสนอโครงการ

(นายณัฐวุฒิ สุทิน)

(หัวหน้างานกิจกรรม)

ความเห็น	ลายมือชื่อ	วัน/เดือน/ปี
รองผู้อำนวยการฝ่ายที่รับผิดชอบ (.....)/...../.....
รองผู้อำนวยการฝ่ายแผนงานและความร่วมมือ (นายชัยพันธุ์ กชกันพยนต์)/...../.....
รองผู้อำนวยการฝ่ายบริหารทรัพยากร	ว่าที่ร้อยตรี..... (อนุวัฒน์ ทองสกุล)/...../.....
<p style="text-align: center;"> <input type="radio"/> อนุมัติ <input type="radio"/> ไม่อนุมัติ </p> <p style="text-align: center;"> (นายสุพชัย อัมภา) ผู้อำนวยการวิทยาลัยเกษตรและเทคโนโลยีพังงา </p>		

โครงการ Big Cleaning Day ร่วมอนุรักษ์วันสิ่งแวดล้อมโลก

1. ชื่อบุคคล/หน่วยงานรับผิดชอบ งานกิจกรรมนักเรียนนักศึกษา(ฝ่ายพัฒนากิจกรรมนักเรียนนักศึกษา)

2. ลักษณะโครงการ โครงการตาม พ.ร.บ. งบประมาณ
 โครงการตามภาระงานประจำ
 โครงการพิเศษ (ไม่ใช้งบประมาณ สอศ.)

3. ความสอดคล้อง/เชื่อมโยง/ภายใต้ ยุทธศาสตร์ นโยบาย จุดเน้น และมาตรการ

3.1. นโยบายการบริหาร สอศ. มิติที่3.....

3.2. แผนพัฒนาคุณภาพสถานศึกษา ยุทธศาสตร์ที่3.....

3.3. มาตรฐานการอาชีวศึกษาที่3.6..... ตัวบ่งชี้3.8.6.2.....

4. สภาพปัจจุบัน/หลักการและเหตุผล

นับตั้งแต่อดีตจนถึงปัจจุบัน มนุษยชาติมีความสำคัญกับสิ่งแวดล้อมโลกด้วยกันทั้งสิ้น เพราะทุกชีวิตต้องอาศัยสิ่งแวดล้อมเป็นปัจจัยในการดำเนินชีวิตมนุษย์ พืช สัตว์ทุกชีวิต จำเป็นต้องพึ่งพาสีเขียวที่ล้อมรอบตัวเรา แต่เนื่องจากทรัพยากรธรรมชาติมีอย่างจำกัด และทิศทางการพัฒนาประเทศต่าง ๆ ทั่วโลก มุ่งเน้นไปที่การพัฒนาเศรษฐกิจ และอุตสาหกรรม จึงทำให้เกิดการใช้ทรัพยากรอย่างมากจนนำไปสู่การเกิดภาวะมลพิษในที่สุด ซึ่งปัญหาดังกล่าวได้ส่งผลกระทบต่อกลับมาคุกคามการดำรงชีวิตของมนุษย์ในรูปวิกฤตการณ์สิ่งแวดล้อมอย่างหลีกเลี่ยงไม่ได้ วิทยาลัยเกษตรและเทคโนโลยีพังงาเป็นสถานศึกษาหนึ่งที่เล็งเห็นความสำคัญจึงมีการจัดกิจกรรมปลูกฝังจิตสำนึกเสริมสร้าง และสร้างทัศนคติในการอนุรักษ์ทรัพยากรให้รู้จักใช้อย่างรู้คุณค่า ร่วมกันรักษาสภาพแวดล้อมให้น่าอยู่ต่อไปในอนาคต

5. วัตถุประสงค์

- 5.1 เพื่อปลูกคุณธรรมจริยธรรมให้มีจิตสำนึกรักใส่ใจธรรมชาติและสิ่งแวดล้อม
 5.2 เพื่อร่วมกันดูแลแก้ไขปัญหาและให้ความตื่นตัวเกี่ยวกับวิกฤตการณ์สิ่งแวดล้อม
 5.3 เพื่อสนองนโยบายพระราชบัญญัติส่งเสริมและรักษาคุณภาพสิ่งแวดล้อมแห่งชาติ พุทธศักราช 2535
 5.4 เพื่อให้บุคลากรทุกฝ่ายร่วมพัฒนาสิ่งแวดล้อมของวิทยาลัย

6. เป้าหมาย

6.1 เชิงคุณภาพ :

6.1.1 บุคลากรทุกฝ่ายของวิทยาลัยเกษตรและเทคโนโลยีพังงา มีจิตสำนึกในการ ดำเนินชีวิต
 ว่าเป็นหน้าที่ของทุก ๆ คน ที่จะต้องร่วมมือในการอนุรักษ์สิ่งแวดล้อมโลก

6.2 เชิงปริมาณ :

6.2.1 คณะครู เจ้าหน้าที่ และนักเรียนนักศึกษาเข้าร่วมโครงการ จำนวน 100 คน

7. สถานที่ดำเนินการ วิทยาลัยเกษตรและเทคโนโลยีพังงา

8. กิจกรรมและหรือขั้นตอนดำเนินการ/ระยะเวลา 1 ตุลาคม 2563 ถึงวันที่ 30 กันยายน 2564

ที่	กิจกรรม	ช่วงระยะเวลาดำเนินงาน											
		พ.ศ. 2563			พ.ศ. 2564								
		ต.ค. 63	พ.ย. 63	ธ.ค. 63	ม.ค. 64	ก.พ. 64	มี.ค. 64	เม.ย. 64	พ.ค. 64	มิ.ย. 64	ก.ค. 64	ส.ค. 64	ก.ย. 64
1	เสนอโครงการ	←→											
2	ดำเนินการโครงการ	←											→
3	สรุปโครงการ											←→	→

9. งบประมาณ/ทรัพยากร และแหล่งที่มา การดำเนินโครงการ

แหล่งงบประมาณ ปวช. ปวส. อุดหนุน บกศ. อื่น ๆ.....

- ค่าวัสดุ 1,000..... บาท

- ค่าใช้สอย 5,000..... บาท

รวมงบประมาณ25,000..... บาท

แบบสรุปรายละเอียดค่าใช้จ่ายในการดำเนินโครงการ

รายการ	จำนวนที่ต้องการ	ราคา/หน่วย	จำนวนเงิน	หมายเหตุ
ค่าวัสดุ				
1. ค่าป้ายไวนิล	1 ป้าย	1,000	1,000	
2. ค่าอุปกรณ์ทำความสะอาด	1 ชุด		20,000	
ค่าใช้สอย				
1. ค่าจ้างประกอบอาหารว่าง จำนวน 2 มื้อ	100 ชุด	20	4,000	
รวมงบประมาณ		25,000 บาท		

* ถัวเฉลี่ยจ่ายจริงทุกรายการ*

10. ผลที่คาดว่าจะได้รับ

ผลผลิต(Out puts):

1. คณะครู บุคลากรและนักเรียน นักศึกษาเข้าร่วม จำนวน 100 คน

ผลลัพธ์ (Out comes):

1. ครู เจ้าหน้าที่ นักเรียนนักศึกษามีคุณธรรมจริยธรรมสำนึกดีรัก และร่วมใส่ใจสิ่งแวดล้อม
2. สถานศึกษามีบรรยากาศที่สวยงาม รอบบริเวณภายนอกและภายในสะอาด

11. การติดตาม และการประเมินผลโครงการ

11.1 ประเมินผลความพึงพอใจหลังการเข้าร่วมโครงการ

ลงชื่อ.....ผู้เสนอโครงการ

(นายณัฐวุฒิ สุทิน)

(หัวหน้างานกิจกรรม)

ความเห็น	ลายมือชื่อ	วัน/เดือน/ปี
รองผู้อำนวยการฝ่ายที่รับผิดชอบ (.....)/...../.....
รองผู้อำนวยการฝ่ายแผนงานและความร่วมมือ (นายชัยพันธุ์ กชกันพยนต์)/...../.....
รองผู้อำนวยการฝ่ายบริหารทรัพยากร	ว่าที่ร้อยตรี..... (อนุวัฒน์ ทองสกุล)/...../.....
<input type="radio"/> อนุมัติ <input type="radio"/> ไม่อนุมัติ (นายสุพชัย อัมภา) ผู้อำนวยการวิทยาลัยเกษตรและเทคโนโลยีพังงา		

9. งบประมาณ/ทรัพยากรและแหล่งที่มาการดำเนินโครงการ

แหล่งงบประมาณ ปวช. ปวส. อุดหนุน บกศ. อื่น ๆ

- ค่าวัสดุ7,900..... บาท

- ค่าใช้สอย13,100..... บาท

รวมงบประมาณ21,000..... บาท

แบบสรุปรายละเอียดค่าใช้จ่ายในการดำเนินโครงการ

รายการ	จำนวนที่ต้องการ	ราคา/หน่วย	จำนวนเงิน	หมายเหตุ
ค่าวัสดุ				
1. ค่าป้ายไวนิล	1 ป้าย	1,000	1,000	
2. ปูนขาว	50 ถุง	30	1,500	
3. ขนม (รางวัล)	6 ชุด	500	3,000	
4. น้ำมันมวย	5 ขวด	80	400	
5. อุปกรณ์กีฬา			2,000	
ค่าใช้สอย				
1. ค่าจ้างประกอบอาหารว่าง จำนวน 2 มื้อ	120 ชุด	20	4,800	
2. ค่าจ้างประกอบอาหารเที่ยง จำนวน 1 มื้อ	120 ชุด	40	4,800	
3. ค่าเช่าเต็นท์	5 หลัง	700	3,500	
รวมงบประมาณ			21,000 บาท	

ตัวเลขจ่ายจริงทุกรายการ

10. ผลที่คาดว่าจะได้รับ

ผลผลิต(Out puts):

- จัดการแข่งขันกีฬาภายใน 1 ครั้ง
- เข้าร่วมแข่งขันกีฬาสีจังหวัด 1 ครั้ง
- เข้าร่วมแข่งขันกีฬาอาชีพเกมส์ 1 ครั้ง
- คณะครู บุคลากรและนักเรียน นักศึกษาเข้าร่วม จำนวน 120 คน

ผลลัพธ์ (Out comes):

- ทำให้นักศึกษาได้ใช้เวลาว่างให้เป็นประโยชน์และห่างไกลยาเสพติด
- ทำให้นักศึกษามีทักษะทางการกีฬา
- ทำให้นักเรียนนักศึกษามีน้ำใจเป็นนักกีฬา

11. การติดตาม และการประเมินผลโครงการ

11.1 ประเมินผลความพึงพอใจหลังการเข้าร่วมโครงการ

ลงชื่อ.....ผู้เสนอโครงการ

(นายณัฐวุฒิ สุทิน)

(หัวหน้างานกิจกรรม)

ความเห็น	ลายมือชื่อ	วัน/เดือน/ปี
รองผู้อำนวยการฝ่ายที่รับผิดชอบ (.....)/...../.....
รองผู้อำนวยการฝ่ายแผนงานและความร่วมมือ (นายชัยพันธุ์ กชกันพยนต์)/...../.....
รองผู้อำนวยการฝ่ายบริหารทรัพยากร (นายอนุวัฒน์ ทองสกุล)/...../.....
<input type="radio"/> อนุมัติ <input type="radio"/> ไม่อนุมัติ (นายสุพชัย อัมภา) ผู้อำนวยการวิทยาลัยเกษตรและเทคโนโลยีพังงา		

โครงการพัฒนาระบบดูแลช่วยเหลือผู้เรียน
(คัดกรองผู้เรียนกลุ่มเสี่ยง และกฎระเบียบภายในวิทยาลัย)

1. ชื่อผู้รับผิดชอบ งานปกครอง/ฝ่ายพัฒนากิจกรรมนักเรียน นักศึกษา.....
2. ลักษณะโครงการ โครงการตาม พ.ร.บ. งบประมาณ
 โครงการตามภาระงานประจำ
 โครงการพิเศษ (ไม่ใช้งบประมาณ สอศ.)
3. ความสอดคล้อง/เชื่อมโยง/ภายใต้ ยุทธศาสตร์ นโยบาย จุดเน้น และมาตรการ
 - 3.1. นโยบายการบริหาร สอศ. มิติที่ 2
 - 3.2. แผนพัฒนาคุณภาพสถานศึกษา ยุทธศาสตร์ที่ 2
 - 3.3. มาตรฐานการอาชีวศึกษาที่ 1 ตัวบ่งชี้ 1.1, 1.2
4. สภาพปัจจุบัน/หลักการและเหตุผล

เนื่องจากสังคมปัจจุบันนี้มีสิ่งแวดล้อมที่เป็นตัวกระตุ้นและยั่วยุหลายด้าน อันอาจก่อให้เกิดปัญหาให้กับผู้เรียนซึ่งอยู่ในวัยที่กำลังพัฒนาทุกด้านและควรได้รับการส่งเสริมและสนับสนุนให้เจริญงอกงามไปในทิศทางที่ถูก ประกอบกับสภาพสังคมและเศรษฐกิจในปัจจุบันทำให้ผู้เรียนและผู้ปกครองเกิดความท้อแท้ไม่ได้มีส่วนร่วม เนื่องจากภาระหน้าที่การทำงานและการหาเลี้ยงชีพของแต่ละครอบครัว

ระบบดูแลช่วยเหลือผู้เรียน เป็นกระบวนการดำเนินงานที่มีแบบแผนขั้นตอนชัดเจนในการส่งเสริม พัฒนา ป้องกันและแก้ไขปัญหาให้ผู้เรียนได้รับการพัฒนาอย่างเต็มศักยภาพบนพื้นฐานความแตกต่างระหว่างบุคคล โดยยึดหลักการมีส่วนร่วมรับผิดชอบ ร่วมคิด ร่วมปฏิบัติร่วมแก้ไขปัญหาจากผู้ที่เกี่ยวข้องทุกฝ่าย เพื่อพัฒนาคุณภาพชีวิตของผู้เรียนให้มีทักษะการดำรงชีวิตอยู่ในสังคมที่มีการเปลี่ยนแปลงอย่างรวดเร็วได้อย่างมีความสุข รวมถึงเรื่องสุขภาพและกฎระเบียบของผู้เรียนก็มีความสำคัญเช่นกันที่ใช้ชีวิตอยู่ในประจำวัน เนื่องจากการตรวจสอบสุขภาพของนักศึกษาของวิทยาลัยมีความสำคัญอย่างยิ่ง เพราะครู นักศึกษาและผู้ปกครองจะได้ทราบว่านักศึกษาคนใดมีปัญหาในเรื่องสุขภาพบ้าง เพื่อแต่ละฝ่ายจะได้ช่วยกันดูแลสุขภาพ เมื่อมีปัญหาจะได้แก้ไขได้ทัน และเป็นการเฝ้าระวังสุขภาพของตนเอง การมีสุขภาพดีจะทำให้ผู้เรียนสามารถเรียนอย่างมีความสุข และเป็นการกระตุ้นเตือนให้ผู้เรียนและผู้ปกครองหันมาสนใจในเรื่องสุขภาพ
5. วัตถุประสงค์
 - 5.1 เพื่อให้ผู้เรียนให้ความสำคัญกับการดูแลสุขภาพของตนเอง
 - 5.3 เพื่ออำนวยความสะดวกแก่ผู้เรียนไม่ต้องเสียเวลาเดินทางไปตรวจสุขภาพที่โรงพยาบาล
 - 5.2 เพื่อให้ผู้เรียนอยู่ในกฎระเบียบของวิทยาลัยและปฏิบัติตนเป็นคนดี
6. เป้าหมายและตัวชี้วัดสำเร็จ
 - 6.1. เติบโตปริมาณ
 - 6.1.1 การออกกลางคัน ไม่เกินร้อยละ 20 ของผู้เรียนแรกเข้า
 - 6.1.2 สร้างระเบียบวินัยให้แก่ผู้เรียน ร้อยละ 80 ของผู้เรียนทั้งวิทยาลัย
 - 6.1.3 ผู้เรียนมีสุขภาพที่ดีมากยิ่งขึ้น ร้อยละ 80 ของผู้เรียนทั้งวิทยาลัย

6.2. เชิงคุณภาพ

6.2.1 สถานศึกษามีการจัดระบบดูแลช่วยเหลือผู้เรียนที่มีประสิทธิภาพและครอบคลุมถึงผู้เรียนทุกคนในระดับดี

6.2.2 สร้างระเบียบวินัยให้แก่ผู้เรียนภายในวิทยาลัยมากยิ่งขึ้น

6.2.3 ส่งเสริมและให้ความรู้แก่ผู้เรียนที่เกี่ยวกับการดูแลสุขภาพและยาเสพติด

6.2.4 ผู้เรียนของวิทยาลัยได้รับความสะดวกในการเข้ารับการตรวจสุขภาพ

7. สถานที่ดำเนินการ วิทยาลัยเกษตรและเทคโนโลยีพังงา

8. กิจกรรมและหรือขั้นตอนดำเนินการ/ระยะเวลา 1 ตุลาคม 2563 ถึงวันที่ 30 กันยายน 2564

ที่	กิจกรรม	ช่วงระยะเวลาดำเนินงาน											
		พ.ศ. 2563			พ.ศ. 2564								
		ต.ค. 63	พ.ย. 63	ธ.ค. 63	ม.ค. 64	ก.พ. 64	มี.ค. 64	เม.ย. 64	พ.ค. 64	มิ.ย. 64	ก.ค. 64	ส.ค. 64	ก.ย. 64
1	เสนอโครงการ	←→											
2	ดำเนินการโครงการ	←											→
3	สรุปโครงการ											←→	→

9. งบประมาณ/ทรัพยากร และแหล่งที่มา การดำเนินโครงการ

แหล่งงบประมาณ ปวช. ปวส. อุดหนุน บกศ. อื่นๆ.....

- ค่าวัสดุ 2,500 บาท

รวมงบประมาณ2,500..... บาท

แบบสรุปรายละเอียดค่าใช้จ่ายในการดำเนินโครงการ

รายการ	จำนวนที่ ต้องการ	ราคา/ หน่วย	จำนวน เงิน	หมายเหตุ
ค่าวัสดุ				
- ค่าอาหารว่าง	100 ชุด	25	2,500	
- ค่าป้ายไวนิล	1 แผ่น	500	500	
รวมงบประมาณ			2,500 บาท	

* ถัวเฉลี่ยจ่ายจริงทุกรายการ*

10. ผลที่คาดว่าจะได้รับ

10.1. การดำเนินงานตามระบบดูแลช่วยเหลือผู้เรียนเป็นไปอย่างเป็นระบบ ครบถ้วนสมบูรณ์ และผู้เรียนทุกคนได้รับการช่วยเหลือตามความแตกต่างอย่างทั่วถึง

10.2 ผู้เรียนทุกคนได้รับความสะดวกในการตรวจสุขภาพและเข้าใจถึงโทษของยาเสพติด

10.2 ผู้รับบริการไม่เสียเวลาในการตรวจสุขภาพและมีความพึงพอใจในการให้บริการ

11. การติดตามและการประเมินผลโครงการ

11.1. สรุปรประเมินโครงการ

11.2. รายงานผลการดำเนินงาน

ลงชื่อ.....ผู้เสนอโครงการ

(นายปิยวิษณุ สวัสดิ์วงศ์)

(หัวหน้างานปกครอง)

ความเห็น	ลายมือชื่อ	วัน/เดือน/ปี
รองผู้อำนวยการฝ่ายที่รับผิดชอบ (.....)/...../.....
รองผู้อำนวยการฝ่ายแผนงานและความร่วมมือ (นายชัยพันธุ์ กชกันพยนต์)/...../.....
รองผู้อำนวยการฝ่ายบริหารทรัพยากร	ว่าที่ร้อยตรี..... (อนุวัฒน์ ทองสกุล)/...../.....
<input type="radio"/> อนุมัติ <input type="radio"/> ไม่อนุมัติ		
(นายสุพชัย อัมภา) ผู้อำนวยการวิทยาลัยเกษตรและเทคโนโลยีพังงา		

**โครงการพัฒนา ส่งเสริม สนับสนุนให้ผู้เรียนมีคุณลักษณะที่พึงประสงค์ตามแนวทางการจัดกิจกรรมองค์การ
เกษตรกรในอนาคตแห่งประเทศไทย ในพระราชูปถัมภ์สมเด็จพระเทพรัตนราชสุดาฯ
สยามบรมราชกุมารี (อกท.)**

1. ชื่อผู้รับผิดชอบ .ครูที่ปรึกษา.อกท./ฝ่ายพัฒนากิจกรรมนักเรียน.นักศึกษา.....
2. ลักษณะโครงการ โครงการตาม พ.ร.บ. งบประมาณ
 โครงการตามภาระงานประจำ
 โครงการพิเศษ (ไม่ใช้งบประมาณ สอศ.)
3. ความสอดคล้อง/เชื่อมโยง/ภายใต้ ยุทธศาสตร์ นโยบาย จุดเน้น และมาตรการ
 - 3.1. นโยบายการบริหาร สอศ. มิติที่ 2, 3.....
 - 3.2. แผนพัฒนาคุณภาพสถานศึกษา ยุทธศาสตร์ที่ 1, 2, 3, 4.....
 - 3.3. มาตรฐานการอาชีวศึกษาที่ 5, 6..... ตัวบ่งชี้ 5.1, 5.2, 6.1, 6.2, 6.3, 6.4.....
4. สภาพปัจจุบัน/หลักการและเหตุผล

องค์การเกษตรกรในอนาคตแห่งประเทศไทย ในพระราชูปถัมภ์สมเด็จพระเทพรัตนราชสุดาฯ สยามบรมราชกุมารี (อกท.) คือองค์การวิชาชีพเกษตร เป็นองค์การของนักเรียน นักศึกษาอาชีวศึกษาเกษตร ผู้ซึ่งจะเป็นเกษตรกรรุ่นใหม่ของประเทศไทย องค์การนี้นำรูปแบบมาจากองค์การเกษตรกรในอนาคตแห่งประเทศไทยสหรัฐอเมริกา (FFA.) อกท. เป็นองค์การที่ดำเนินภายในและระหว่างวิทยาลัยเกษตรและเทคโนโลยีและวิทยาลัยประมงที่จัดตั้งกระจายอยู่ทั่วประเทศแทบทุกจังหวัด เป็นกิจกรรมเสริมหลักสูตรที่มุ่งเน้นให้ผู้เรียนได้เรียนรู้โดยการปฏิบัติจริง ส่งเสริมให้ผู้เรียนมีทักษะวิชาชีพฝึกให้ผู้เรียนเป็นผู้นำและส่งเสริมให้ผู้เรียนปฏิบัติตามระบอบประชาธิปไตย โดยมีพระมหากษัตริย์เป็นประมุข นอกจากนี้ยังเป็นกิจกรรมที่สามารถทำให้ผู้เรียนได้เรียนรู้ถึงความเป็นผู้นำและผู้ติดตามที่ดี ซึ่งเป็นรากฐานสร้างคนสู่งานในสังคมและประเทศชาติต่อไป

5. วัตถุประสงค์

- 5.1 เพื่อจัดระบบการพัฒนาผู้เรียนให้มีคุณลักษณะที่พึงประสงค์และคุณธรรม จริยธรรมในด้านต่าง ๆ
- 5.2 เพื่อส่งเสริมให้ผู้เรียนได้ทำกิจกรรมร่วมกันทั้งในสถาบันด้วยกันและต่างสถาบัน
- 5.3 เพื่อสนับสนุนให้ผู้เรียนเข้าใจและปฏิบัติตามระเบียบวิธีปฏิบัติ อกท.

6. เป้าหมายและตัวชี้วัดสำเร็จ

6.1. เสิ่งปริมาณ

- 6.1.1. จัดการประชุมวิชาการระดับหน่วย ปีการศึกษาละ จำนวน 1 ครั้ง
- 6.1.2. เข้าร่วมงานประชุมวิชาการ อกท.ภาค จำนวน 1 ครั้ง
- 6.1.3. เข้าร่วมงานประชุมวิชาการ อกท.ชาติ จำนวน 1 ครั้ง
- 6.1.4. ดำเนินกิจกรรมภายในหน่วยสถาบันและชมรมวิชาชีพ จำนวน 4 ชมรม

6.2. เสิ่งคุณภาพ

- 6.2.1. สามารถปลูกฝังให้ผู้เรียนได้เรียนรู้โดยการปฏิบัติจริงสามารถเป็นผู้นำและปฏิบัติตามระบอบประชาธิปไตย
- 6.2.2. ผู้เรียนมีความรู้ทางด้านทักษะวิชาชีพ ด้านกิจกรรมนันทนาการมีการแลกเปลี่ยนความรู้

ระหว่างวิทยาลัย

6.2.3. สามารถสร้างเครือข่ายทางการศึกษาด้านการเรียนสาขาเกษตร

7. สถานที่ดำเนินการ วิทยาลัยเกษตรและเทคโนโลยีพังงา

8. กิจกรรมและหรือขั้นตอนดำเนินการ/ระยะเวลา 1 ตุลาคม 2563 ถึงวันที่ 30 กันยายน 2564

ที่	กิจกรรม	ช่วงระยะเวลาดำเนินงาน											
		พ.ศ. 2563			พ.ศ. 2564								
		ต.ค. 63	พ.ย. 63	ธ.ค. 63	ม.ค. 64	ก.พ. 64	มี.ค. 64	เม.ย. 64	พ.ค. 64	มิ.ย. 64	ก.ค. 64	ส.ค. 64	ก.ย. 64
1	เสนอโครงการ	←→											
2	ดำเนินการโครงการ	←											→
3	สรุปโครงการ											←→	→

9. งบประมาณ/ทรัพยากร และแหล่งที่มา การดำเนินโครงการ

แหล่งงบประมาณ ปวช. ปวส. อุดหนุน บกศ. อื่นๆ.....

- ค่าวัสดุ 54,500 บาท

- ค่าใช้สอย 45,500 บาท

รวมงบประมาณ100,000..... บาท

แบบสรุปรายละเอียดค่าใช้จ่ายในการดำเนินโครงการ

รายการ	จำนวนที่ ต้องการ	ราคา/ หน่วย	จำนวน เงิน	หมายเหตุ
ค่าวัสดุ				
- ต้นไม้ประดับ	1 งาน	1	10,000	
- หนังสือที่ระลึก	1 ชุด	1	10,000	
- วัสดุจัดงานประชุมวิชาการระดับหน่วย	1 งาน	1	34,500	
ค่าใช้สอย				
- แทนโพเดียมพร้อมตราประจำตำแหน่ง	7	4,000	28,000	
- ธงประจำหน่วยและธงประจำชมรมวิชาชีพ	5	3,500	17,500	
รวมงบประมาณ		100,000 บาท		

* ถัวเฉลี่ยจ่ายจริงทุกรายการ*

10. ผลที่คาดว่าจะได้รับ

10.1. เลื่อนระดับสมาชิก อย่างน้อยปีการศึกษาละ 5 คน

10.2. ดำเนินกิจกรรมชมรมวิชาชีพครบทั้ง 4 ชมรม

10.3. จัดงานประชุมวิชาการระดับหน่วยปีการศึกษาละ 1 ครั้ง

10.4. ร่วมงาน ออกท.ระดับภาค และออกท.ระดับชาติ 1 ครั้ง

11. การติดตามและการประเมินผลโครงการ

11.1. สรุปประเมินโครงการ

11.2. รายงานผลการดำเนินงาน

ลงชื่อ.....ผู้เสนอโครงการ
(ครูที่ปรึกษา อภท.)

ความเห็น	ลายมือชื่อ	วัน/เดือน/ปี
รองผู้อำนวยการฝ่ายที่รับผิดชอบ (.....)/...../.....
รองผู้อำนวยการฝ่ายแผนงานและความร่วมมือ	(นายชัยพันธุ์ กชนันพันธ์)/...../.....
รองผู้อำนวยการฝ่ายบริหารทรัพยากร	(นายอนุวัฒน์ ทองสกุล)/...../.....
<input type="radio"/> อนุมัติ <input type="radio"/> ไม่อนุมัติ		
(นายสุพชัย อัมภา) ผู้อำนวยการวิทยาลัยเกษตรและเทคโนโลยีพังงา		

**โครงการพัฒนาส่งเสริมการประกวดแข่งขัน
ทักษะวิชาชีพทางกิจกรรมองค์การเกษตรกรในอนาคตแห่งประเทศไทย
ในพระราชูปถัมภ์สมเด็จพระเทพรัตนราชสุดาฯสยามบรมราชกุมารี (อกท.)**

1. ชื่อผู้รับผิดชอบ .ครูที่ปรึกษา.อกท./ฝ่ายพัฒนากิจกรรมนักเรียน.นักศึกษา.....
2. ลักษณะโครงการ โครงการตาม พ.ร.บ. งบประมาณ
 โครงการตามภาระงานประจำ
 โครงการพิเศษ (ไม่ใช้งบประมาณ สอศ.)
3. ความสอดคล้อง/เชื่อมโยง/ภายใต้ ยุทธศาสตร์ นโยบาย จุดเน้น และมาตรการ
 - 3.1. นโยบายการบริหาร สอศ. มิติที่ 2, 3
 - 3.2. แผนพัฒนาคุณภาพสถานศึกษา ยุทธศาสตร์ที่ 1, 2, 3, 4
 - 3.3. มาตรฐานการอาชีวศึกษาที่ 5, 6 ตัวบ่งชี้ 5.1, 5.2, 6.1, 6.2, 6.3, 6.4
4. สภาพปัจจุบัน/หลักการและเหตุผล

งานประชุมวิชาการ อกท. ระดับภาค และระดับชาติ จะมีการแข่งขันทางทักษะวิชาชีพ เป็นกิจกรรมทางวิชาการที่จะช่วยการกระตุ้นให้ผู้เรียนเกิดความมุ่งมั่น ตั้งใจ ในการศึกษาหาความรู้ ทั้งภาคทฤษฎีและภาคปฏิบัติ ด้านวิชาชีพของตนเอง เป็นกระบวนการของการพัฒนาความรู้ ความสามารถ และทักษะวิชาชีพของผู้เรียนในสาขาที่เกี่ยวข้องกับทางด้านการเกษตร อันนำไปสู่ประสิทธิภาพ และผลสัมฤทธิ์ ทางการเรียนรู้ของผู้เรียน ก่อให้เกิดความตระหนักในความสำคัญของวิชาชีพในการประกอบอาชีพ และการดำเนินชีวิตในสังคม ช่วยส่งเสริมและพัฒนาคนเก่งสู่โลกอาชีพ อีกทั้งยังเป็นการกระตุ้นเตือนทักษะทางด้านวิชาชีพทางด้านการเกษตรหรือสาขาที่เกี่ยวข้องต่าง ๆ ให้เป็นไปตามมาตรฐานวิชาชีพที่ได้มีการปรับปรุงแก้ไขอยู่เป็นประจำ และเพื่อเป็นการประชาสัมพันธ์ให้บุคคลภายนอกได้รู้จัก วิทยาลัยเพิ่มขึ้นอีกทางหนึ่ง
5. วัตถุประสงค์
 - 5.1. เพื่อส่งเสริมและพัฒนาผู้เรียนให้เข้ารับการประกวดแข่งขันครบทุกสาขาวิชาในงาน อกท.
 - 5.2. เพื่อเพิ่มประสิทธิภาพของผู้เรียนให้มีความตระหนักถึงความเชี่ยวชาญในสาขาที่ตนเองศึกษา
 - 5.3. เพื่อกระตุ้นให้ผู้เรียนเข้าใจแนวทางการปฏิบัติที่ถูกต้องของ อกท.
6. เป้าหมายและตัวชี้วัดสำเร็จ
 - 6.1. เสิ่งปริมาณ
 - 6.1.1. มีผู้เรียนเข้าแข่งขันครบทุกทักษะที่เกี่ยวข้องกับหลักสูตรที่เปิดสอนในวิทยาลัย
 - 6.1.2. ผู้เข้าแข่งขันได้ผ่าน อกท.ระดับภาคและไปแข่งขันระดับชาติ ร้อยละ 50 ของทักษะที่ส่งแข่งขัน
 - 6.2. เสิ่งคุณภาพ
 - 6.2.1. เพื่อคัดเลือกผู้เรียนให้เป็นตัวแทนเข้าร่วมการแข่งขันทักษะวิชาชีพในงาน อกท. และงานอื่น ๆ ที่เกี่ยวข้อง
7. สถานที่ดำเนินการ วิทยาลัยเกษตรและเทคโนโลยีพังงา

8. กิจกรรมและหรือขั้นตอนดำเนินการ/ระยะเวลา 1 ตุลาคม 2563 ถึงวันที่ 30 กันยายน 2564

ที่	กิจกรรม	ช่วงระยะเวลาดำเนินงาน											
		พ.ศ. 2563			พ.ศ. 2564								
		ต.ค. 63	พ.ย. 63	ธ.ค. 63	ม.ค. 64	ก.พ. 64	มี.ค. 64	เม.ย. 64	พ.ค. 64	มิ.ย. 64	ก.ค. 64	ส.ค. 64	ก.ย. 64
1	เสนอโครงการ	←→											
2	ดำเนินการโครงการ	←											→
3	จัดทำแผนการแข่งขันทักษะวิชาชีพ		←→	→									
4	เตรียมความพร้อมก่อนการแข่งขัน								←→	→			
5	ทำการแข่งขัน											←→	
6	สรุปผลโครงการ											←→	→

9. งบประมาณ/ทรัพยากร และแหล่งที่มา การดำเนินโครงการ

แหล่งงบประมาณ ปวช. ปวส. อุดหนุน บกศ. อื่นๆ.....

- ค่าวัสดุ 100,000 บาท

รวมงบประมาณ100,000..... บาท

แบบสรุปรายละเอียดค่าใช้จ่ายในการดำเนินโครงการ

รายการ	จำนวนที่ต้องการ	ราคา/หน่วย	จำนวนเงิน	หมายเหตุ
ค่าวัสดุฝึกซ้อม				
- ทักษะพีชศาสตร์	1 งาน	5,000	5,000	
- ทักษะสัตวศาสตร์	1 งาน	5,000	5,000	
- ทักษะศิลปเกษตร	1 งาน	31,000	31,000	
- ทักษะสาขาพื้นฐาน	1 งาน	2,000	2,000	
- ทักษะสาขาอุตสาหกรรมเกษตร	1 งาน	5,000	5,000	
- ทักษะบริหารธุรกิจ	1 งาน	2,000	2,000	
- การประกวดการแสดงนันทนาการ	1 งาน	5,000	5,000	
- การประกวดนิทรรศการ	1 งาน	30,000	30,000	
- ทักษะงานวิจัยและPBL	1 งาน	10,000	10,000	
- ประกวดสิ่งประดิษฐ์	1 งาน	5,000	5,000	
รวมงบประมาณ		100,000 บาท		

* ถ้าวัดจ่ายจริงทุกรายการ*

10. ผลที่คาดว่าจะได้รับ

- 10.1. มีผู้เรียนเข้าแข่งขันครบทุกทักษะ
- 10.2. ผู้เข้าแข่งขันได้ผ่าน ออกท.ระดับภาคและไปแข่งขันระดับชาติ ร้อยละ 50
- 10.3. ผู้เรียนให้เป็นตัวแทนเข้าร่วมการแข่งขันทักษะวิชาชีพในงาน ออกท. และงานอื่น ๆ ที่เกี่ยวข้อง

11. การติดตามและการประเมินผลโครงการ

- 11.1. สรุปผลการแข่งขันและประเมินโครงการ
- 11.2. รายงานผลการดำเนินงาน

ลงชื่อ.....ผู้เสนอโครงการ

(ครูที่ปรึกษา ออกท.)

ความเห็น	ลายมือชื่อ	วัน/เดือน/ปี
รองผู้อำนวยการฝ่ายที่รับผิดชอบ (.....)/...../.....
รองผู้อำนวยการฝ่ายแผนงานและความร่วมมือ (นายชัยพันธุ์ กชกันพันธ์)/...../.....
รองผู้อำนวยการฝ่ายบริหารทรัพยากร (นายอนุวัฒน์ ทองสกุล)/...../.....
<p style="text-align: center;"><input type="radio"/> อนุมัติ <input type="radio"/> ไม่อนุมัติ</p> <p style="text-align: center;">(นายสุพชัย อัมภา)</p> <p style="text-align: center;">ผู้อำนวยการวิทยาลัยเกษตรและเทคโนโลยีพังงา</p>		

9. งบประมาณ/ทรัพยากร และแหล่งที่มา การดำเนินโครงการ

แหล่งงบประมาณ ปวช. ปวส. อุดหนุน บกศ. อื่น ๆ.....

- ค่าวัสดุ.....25,000.....บาท

รวมงบประมาณ..... 25,000.....บาท

แบบสรุปรายละเอียดค่าใช้จ่ายในการดำเนินโครงการ

รายการ	จำนวนที่ต้องการ	ราคา/หน่วย	จำนวนเงิน	หมายเหตุ
ค่าวัสดุ				
ยาแก้ปวดประจำเดือน พอนสแตน 500 มล.	50 เม็ด	5	250	
ยาธาตุน้ำขาวตรากระทายบิน	12 ขวด	38	456	
น้ำมันมวย 120 cc	3 ขวด	60	180	
ยาพาราเซตามอล 100 เม็ด	12 ขวด	45	540	
ยาอมแก้เจ็บคอ	10 ซอง	25	250	
พาสเตอร์ยา	3 กล่อง	55	165	
ยาล้างตา	6 ขวด	49	294	
ยาหอมตรา 5 เจตีย์	18 ขวด	14	252	
ยาแก้ไอตราเสือดาว	15 ขวด	21	315	
เคี้ยวเตอร์เพนคูเล็ก	6 หลอด	59	354	
ยาหม่องตราลิงถือลูกท้อ	10 ตลับ	20	200	
เบตาดีน	12 ขวด	35	420	
ยาดมตราไปยเฮียน	12 หลอด	20	240	
คาลามายด์	6 ขวด	45	270	
ผ้าปิดแผลขนาด 2 นิ้ว	12 กล่อง	10	120	
ครีมทาแก้ไฟไหม้	3 หลอด	50	150	
ผ้ายืดกันเคล็ด	6 ม้วน	30	180	
แอลกอฮอล์	16 ขวด	16	256	
ผ้าปิดจมูก	17 กล่อง	120	2,040	
ผ้าปิดจมูกชนิดผ้า	300 ผืน	11	3,300	

ยาแก้ภูมิแพ้ขนาดเล็ก	12 กระปุก	30	360	
สำลีแผ่น	6 ห่อ	35	210	
เจลแอลกอฮอล์ล้างมือ 500 ml.	20 ขวด	250	5,000	
ถ่านอัลคาไลน์ AA แพ็ค 2 ก้อน	5 แพ็ค	50	250	
ถ่านอัลคาไลน์ AAA แพ็ค 4 ก้อน	5 แพ็ค	95	475	
ยาอื่นๆ			8,473	
รวมงบประมาณ				25,000 บาท

* ถัวเฉลี่ยจ่ายจริงทุกรายการ*

10. ผลที่คาดว่าจะได้รับ

- 10.1 มีผู้เข้ารับบริการมากกว่า 50 คน
- 10.2 มีเวชภัณฑ์และวัสดุทางการแพทย์เบื้องต้นเพียงพอต่อวิทยาลัย ฯ
- 10.3 นักเรียน นักศึกษา ครู และเจ้าหน้าที่ ได้รับการรักษาปฐมพยาบาลเบื้องต้นได้

11. การติดตาม และการประเมินผลโครงการ

- 11.1 แบบสอบถามผู้รับบริการ

ลงชื่อ..... ผู้เสนอโครงการ

(นายณัฐวุฒิ มีเย็น)

(หัวหน้างานสวัสดิการนักเรียนนักศึกษา)

ความเห็น	ลายมือชื่อ	วัน/เดือน/ปี
รองผู้อำนวยการฝ่ายที่รับผิดชอบ (.....)/...../.....
รองผู้อำนวยการฝ่ายแผนงานและความร่วมมือ (นายชัยพันธุ์ กชกันพยนต์)/...../.....
รองผู้อำนวยการฝ่ายบริหารทรัพยากร	ว่าที่ร้อยตรี..... (อนุวัฒน์ ทองสกุล)/...../.....

อนุมัติ ไม่อนุมัติ

(นายสุพชัย อัมภา)

ผู้อำนวยการวิทยาลัยเกษตรและเทคโนโลยีพังงา

โครงการตรวจสอบคุณภาพของนักเรียนนักศึกษา ประจำปี 2563

1. ชื่อผู้รับผิดชอบ.....นายณัฐวุฒิ มีเย็น /ฝ่ายพัฒนากิจกรรมนักเรียน นักศึกษา.....
2. ลักษณะโครงการ โครงการตาม พ.ร.บ. งบประมาณ
 โครงการตามภาระงานประจำ
 โครงการพิเศษ (ไม่ใช้งบประมาณ สอศ.)
3. ความสอดคล้อง/เชื่อมโยง/ภายใต้ ยุทธศาสตร์ นโยบาย จุดเน้น และมาตรการ
 - 3.1. นโยบายการบริหาร สอศ. มิติที่ 2.ยกระดับคุณภาพผู้เรียน.....
 - 3.2. แผนพัฒนาคุณภาพสถานศึกษา ยุทธศาสตร์ที่ 2.พัฒนาคุณภาพผู้เรียน.....
 - 3.3. มาตรฐานการอาชีวศึกษาที่1..... ตัวบ่งชี้1.1.....
4. สภาพปัจจุบัน/หลักการและเหตุผล

เนื่องจากการตรวจสอบคุณภาพของนักศึกษาของวิทยาลัยมีความสำคัญอย่างยิ่ง เพราะครู นักศึกษาและ ผู้ปกครองจะได้ทราบว่านักศึกษาคนใดมีปัญหาในเรื่องสุขภาพบ้าง เพื่อแต่ละฝ่ายจะได้ช่วยกันดูแลสุขภาพ เมื่อมีปัญหาจะได้แก้ไขได้ทัน และเป็นการเฝ้าระวังสุขภาพของตนเอง การมีสุขภาพดีจะทำให้นักเรียนและนักศึกษาเรียนอย่างมีความสุข และเป็นการกระตุ้นเตือนให้ นักเรียน และผู้ปกครองหันมาสนใจในเรื่องสุขภาพ งานพยาบาลจึงจัดทำโครงการตรวจสอบสุขภาพ ภายใน วิทยาลัยขึ้น เพื่อเป็นการอำนวยความสะดวกให้กับนักเรียนนักศึกษา

5. วัตถุประสงค์
 - 5.1 เพื่อให้ให้นักเรียนนักศึกษาให้ความสำคัญกับการดูแลสุขภาพของตนเอง
 - 5.2 เพื่อให้นักเรียน นักศึกษา มีสุขภาพดีถ้วนหน้า
 - 5.3 เพื่ออำนวยความสะดวกแก่นักเรียนนักศึกษาไม่ต้องเสียเวลาเดินทางไปตรวจสอบสุขภาพที่โรงพยาบาล

6. เป้าหมายและตัวชี้วัดสำเร็จ

6.1 เชิงปริมาณ

6.1.1 นักเรียน นักศึกษา จำนวน 100 คน

6.2 เชิงคุณภาพ

6.2.1 ส่งเสริมให้นักเรียน นักศึกษามีสุขภาพดี

6.2.2 นักเรียน นักศึกษา มีความรู้เกี่ยวกับการดูแลสุขภาพที่ดี

6.2.3 นักเรียน นักศึกษาของวิทยาลัยได้รับความสะดวกในการเข้ารับการตรวจสอบสุขภาพ

7. สถานที่ดำเนินการ วิทยาลัยเกษตรและเทคโนโลยีพังงา

8. กิจกรรมและหรือขั้นตอนดำเนินการ/ระยะเวลา 1 ตุลาคม 2563 ถึงวันที่ 30 กันยายน 2564

ที่	กิจกรรม	ช่วงระยะเวลาดำเนินงาน											
		พ.ศ. 2563			พ.ศ. 2564								
		ต.ค. 63	พ.ย. 63	ธ.ค. 63	ม.ค. 64	ก.พ. 64	มี.ค. 64	เม.ย. 64	พ.ค. 64	มิ.ย. 64	ก.ค. 64	ส.ค. 64	ก.ย. 64
1	เสนอโครงการ	←→											
2	ดำเนินการโครงการ	←											→
3	สรุปโครงการ												←→

9. งบประมาณ/ทรัพยากร และแหล่งที่มา การดำเนินโครงการ

แหล่งงบประมาณ ปวช. ปวส. อุดหนุน บกศ. อื่น ๆ

- ค่าใช้สอย2,300..... บาท

รวมงบประมาณ2,300..... บาท

แบบสรุปรายละเอียดค่าใช้จ่ายในการดำเนินโครงการ

รายการ	จำนวนที่ต้องการ	ราคา/หน่วย	จำนวนเงิน	หมายเหตุ
ค่าอาหารว่าง	100	20	2,000	
ค่าป้ายไวนิล	1	300	300	
รวมงบประมาณ			2,300 บาท	

ตัวเลขจ่ายจริงทุกรายการ

10. ผลที่คาดว่าจะได้รับ

- 10.1 นักเรียน นักศึกษา ทุกคนได้รับความสะดวกในการตรวจสอบคุณภาพ
- 10.2 ผู้รับบริการไม่เสียเวลาในการตรวจสอบคุณภาพ
- 10.3 ผู้รับบริการมีความพึงพอใจในการให้บริการ

11. การติดตามและการประเมินผลโครงการ

- 11.1 ประเมินผลจากแบบสอบถามความพึงพอใจ

ลงชื่อ.....ผู้เสนอโครงการ

(นายณัฐวุฒิ มีเย็น)

(หัวหน้างานสวัสดิการนักเรียนนักศึกษา)

ความเห็น	ลายมือชื่อ	วัน/เดือน/ปี
รองผู้อำนวยการฝ่ายที่รับผิดชอบ (.....)/...../.....
รองผู้อำนวยการฝ่ายแผนงานและความร่วมมือ (นายชัยพันธุ์ กษกันพยนต์)/...../.....
รองผู้อำนวยการฝ่ายบริหารทรัพยากร	ว่าที่ร้อยตรี..... (อนุวัฒน์ ทองสกุล)/...../.....
<input type="radio"/> อนุมัติ <input type="radio"/> ไม่อนุมัติ (นายสุพชัย อัมภา) ผู้อำนวยการวิทยาลัยเกษตรและเทคโนโลยีพังงา		

โครงการตรวจสอบคุณภาพของครูและเจ้าหน้าที่ของวิทยาลัย ประจำปีการศึกษา 2563

1. ชื่อผู้รับผิดชอบ.....นายณัฐวุฒิ.....มีเย็น /ฝ่ายพัฒนากิจกรรมนักเรียน นักศึกษา.....
2. ลักษณะโครงการ
 - โครงการตาม พ.ร.บ. งบประมาณ
 - โครงการตามภาระงานประจำ
 - โครงการพิเศษ (ไม่ใช้งบประมาณ สอศ.)
3. ความสอดคล้อง/เชื่อมโยง/ภายใต้ ยุทธศาสตร์ นโยบาย จุดเน้น และมาตรการ
 - 3.1. นโยบายการบริหาร สอศ. มิติที่3.....
 - 3.2. แผนพัฒนาคุณภาพสถานศึกษา ยุทธศาสตร์ที่5.....
 - 3.3. มาตรฐานการอาชีวศึกษาที่3..... ตัวบ่งชี้3.1.....
4. สภาพปัจจุบัน/หลักการและเหตุผล

เนื่องจากการตรวจสอบคุณภาพของครูและเจ้าหน้าที่ของวิทยาลัยมีความสำคัญอย่างยิ่งเพราะองค์กรใดมีบุคลากรที่มีสุขภาพดีถ้วนหน้า จะทำให้การทำงานภายในองค์กรมีประสิทธิภาพ ทุกคนทำงานอย่างมีความสุข และเป็นการกระตุ้นให้บุคลากรหันมาสนใจสุขภาพของตัวเอง งานพยาบาลจึงจัดทำโครงการตรวจสอบคุณภาพประจำปี ภายในวิทยาลัยขึ้น เพื่อเป็นการอำนวยความสะดวกให้กับครูและเจ้าหน้าที่ของวิทยาลัย งานพยาบาลจึงได้ประสานให้ทางโรงพยาบาลส่งเจ้าหน้าที่มาให้บริการแก่บุคลากรที่วิทยาลัยโดยได้รับความอนุเคราะห์จากโรงพยาบาลพังงา
5. วัตถุประสงค์
 - 5.1 เพื่อให้บุคลากรให้ความสำคัญกับการดูแลสุขภาพของตนเอง
 - 5.2 เพื่อให้บุคลากรมีสุขภาพดีถ้วนหน้า
 - 5.3 อำนวยความสะดวกแก่บุคลากรไม่ต้องเดินทางไปตรวจสอบสุขภาพที่โรงเรียน
 - 5.4 เมื่อเกิดปัญหาสุขภาพจะได้แก้กันได้ทันเวลา
6. เป้าหมายและตัวชี้วัดสำเร็จ
 - 6.1 เสิ้งปริมาณ
 - 6.1.1 คณะครู 30 คน
 - 6.1.2 คนงาน และเจ้าหน้าที่ จำนวน 40 คน
 - 6.2 เสิ้งคุณภาพ
 - 6.2.1 ส่งเสริมให้บุคลากรมีสุขภาพดี
 - 6.2.2 ครู และเจ้าหน้าที่ของวิทยาลัย มีความรู้ในการดูแลสุขภาพของตนเองอย่างถูกวิธี
 - 6.2.3 บุคลากรของวิทยาลัยได้รับความสะดวกในการเข้ารับการตรวจสอบสุขภาพ
7. สถานที่ดำเนินการ วิทยาลัยเกษตรและเทคโนโลยีพังงา

8. กิจกรรมและหรือขั้นตอนดำเนินการ/ระยะเวลา 1 ตุลาคม 2563 ถึงวันที่ 30 กันยายน 2564

ที่	กิจกรรม	ช่วงระยะเวลาดำเนินงาน											
		พ.ศ. 2563			พ.ศ. 2564								
		ต.ค. 63	พ.ย. 63	ธ.ค. 63	ม.ค. 64	ก.พ. 64	มี.ค. 64	เม.ย. 64	พ.ค. 64	มิ.ย. 64	ก.ค. 64	ส.ค. 64	ก.ย. 64
1	เสนอโครงการ	←→											
2	ดำเนินการโครงการ	←										→	
3	สรุปโครงการ											←→	→

9. งบประมาณ/ทรัพยากร และแหล่งที่มา การดำเนินโครงการ

แหล่งงบประมาณ ปวช. ปวส. อุดหนุน บกศ. อื่น ๆ

- ค่าใช้สอย2,300..... บาท

รวมงบประมาณ2,300..... บาท

แบบสรุปรายละเอียดค่าใช้จ่ายในการดำเนินโครงการ

รายการ	จำนวนที่ต้องการ	ราคา/หน่วย	จำนวนเงิน	หมายเหตุ
ค่าใช้สอย				
1. ค่าอาหารว่าง	100	20	2,000	
2. ค่าป้ายไวนิล	1	300	300	
รวมงบประมาณ			2,300 บาท	

ตัวเลขจ่ายจริงทุกรายการ

10. ผลที่คาดว่าจะได้รับ

- 10.1 ครูและเจ้าหน้าที่ทุกคนได้รับความสะดวกในการตรวจสอบสุขภาพ
- 10.2 ผู้รับบริการไม่เสียเวลาในการตรวจสอบสุขภาพ
- 10.3 ผู้รับบริการมีความพึงพอใจในการให้บริการ

11. การติดตาม และการประเมินผล โครงการ

- 11.1 แบบสอบถาม

ลงชื่อ.....ผู้เสนอโครงการ

(นายณัฐวุฒิ มีเย็น)

(หัวหน้างานสวัสดิการนักเรียนนักศึกษา)

ความเห็น	ลายมือชื่อ	วัน/เดือน/ปี
รองผู้อำนวยการฝ่ายที่รับผิดชอบ (.....)/...../.....
รองผู้อำนวยการฝ่ายแผนงานและความร่วมมือ (นายชัยพันธุ์ กชกันพยนต์)/...../.....
รองผู้อำนวยการฝ่ายบริหารทรัพยากร	ว่าที่ร้อยตรี..... (อนุวัฒน์ ทองสกุล)/...../.....
<div style="display: flex; justify-content: space-around;"> <input type="radio"/> อนุมัติ <input type="radio"/> ไม่อนุมัติ </div> <div style="text-align: center; margin-top: 20px;"> (นายสุพชัย อัมภา) ผู้อำนวยการวิทยาลัยเกษตรและเทคโนโลยีพังงา </div>		

โครงการประกวด 5ส หอพัก รักษา สิ่งแวดล้อม ควบคู่เศรษฐกิจพอเพียง

1. ชื่อผู้รับผิดชอบ นายณัฐวุฒิ...มีเย็น/งานสวัสดิการนักเรียน นักศึกษา/ฝ่ายพัฒนากิจกรรมนักเรียน นักศึกษา

2. ลักษณะโครงการ โครงการตาม พ.ร.บ. งบประมาณ
 โครงการตามภาระงานประจำ
 โครงการพิเศษ (ไม่ใช้งบประมาณ สอศ.)

3. ความสอดคล้อง/เชื่อมโยง/ภายใต้ ยุทธศาสตร์ นโยบาย จุดเน้น และมาตรการ

3.1. นโยบายการบริหาร สอศ. มิติที่3.....

3.2. แผนพัฒนาคุณภาพสถานศึกษา ยุทธศาสตร์ที่1.....

3.3. มาตรฐานการอาชีวศึกษาที่3..... ตัวบ่งชี้3.6..3.7.....

4. สภาพปัจจุบัน/หลักการและเหตุผล

วิทยาลัยเกษตรและเทคโนโลยีพังงา ได้มีการจัดหอพักให้นักเรียนโครงการปฏิรูปเกษตรเพื่อชีวิตในระดับ ปวช. มีการระบบการดูแลโดยแบ่งให้นักเรียนอยู่ตามห้องพักตามอัตราส่วน นักเรียน 4 คนต่อ 1 ห้องพัก วิทยาลัยได้อำนวยความสะดวกยกเว้นค่าใช้จ่ายห้องพัก รวมถึงระบบการใช้ไฟฟ้า และน้ำประปา ฉะนั้นจึงอยากปลูกฝังให้นักเรียนที่อยู่หอพักมีความเข้าใจและเห็นถึงประโยชน์ของการทำกิจกรรม 5 ส ต่อการพัฒนาคุณลักษณะที่พึงประสงค์ และสร้างระเบียบวินัยในการเรียนและการทำงาน สามารถนำความรู้ เกี่ยวกับกิจกรรม 5 ส ไปปรับปรุงสภาพแวดล้อมและความปลอดภัยทั้งในหอพัก และบริเวณโดยรอบให้เกิดขึ้นในหอพักได้อย่างต่อเนื่อง

กิจกรรม 5 ส ประกอบด้วย ส. สะสาง ส. สะอาด ส. สะดวก ส. สุขลักษณะ และ ส. สร้างนิสัยเป็นกิจกรรมหนึ่งที่จะส่งเสริมคุณลักษณะอันพึงประสงค์ของนักเรียน นักศึกษา โดยเฉพาะนักเรียน นักศึกษาหอพักให้เป็นผู้ที่รู้จัก สะสาง รักษาความสะอาด คนหาสิ่งของได้สะดวก มีสุขลักษณะที่ดี และมีสุขนิสัยที่ดีอันจะนำมาซึ่งสุขลักษณะของนักเรียนนักศึกษาและจะทำให้หอพักมีความสะอาด ปลอดภัย นานอยู่ เป็นที่น่านอนสำหรับทุกคน

5. วัตถุประสงค์

5.1 เพื่อให้นักเรียน นักศึกษาหอพักมีความรู้ความเข้าใจ และเห็นถึงประโยชน์ของการทำกิจกรรม 5ส และกิจกรรมการรักษาสิ่งแวดล้อม

5.2 เพื่อให้นักเรียน นักศึกษาหอพัก สามารถนำความรู้ “กิจกรรม 5 ส” ไปปฏิบัติเพื่อปรับปรุงสภาพสิ่งแวดล้อม ทั้งในหอพัก และบริเวณโดยรอบให้เกิดขึ้นในหอได้อย่างต่อเนื่อง

5.3 เพื่อให้สภาพของหอพักมีความร่มรื่น สะอาด ระเบียบ และน่านอยู่

6. เป้าหมาย

6.1 **เชิงคุณภาพ** : นักเรียนเป็นทรัพยากรบุคคลที่มีคุณภาพในด้านมีจิตสำนึกในการอยู่ร่วมกันในการร่วมแก้ปัญหาภาวะโลกร้อน

6.2 **เชิงปริมาณ** : หอพักโครงการปฏิรูปเกษตรเพื่อชีวิตวิทยาลัยเกษตรและเทคโนโลยีพังงา จำนวน 2 แห่ง (หอพักนักเรียนชาย จำนวน 1 แห่ง หอพักนักเรียนหญิงจำนวน 1 แห่ง)

7. สถานที่ดำเนินการ : หอพักนักเรียน นักศึกษาวิทยาลัยเกษตรและเทคโนโลยีพังงา

8. กิจกรรมและหรือขั้นตอนดำเนินการ/ระยะเวลา 1 ตุลาคม 2563 ถึงวันที่ 30 กันยายน 2564

ที่	กิจกรรม	ช่วงระยะเวลาดำเนินงาน											
		พ.ศ. 2563			พ.ศ. 2564								
		ต.ค. 63	พ.ย. 63	ธ.ค. 63	ม.ค. 64	ก.พ. 64	มี.ค. 64	เม.ย. 64	พ.ค. 64	มิ.ย. 64	ก.ค. 64	ส.ค. 64	ก.ย. 64
1	เสนอโครงการ	←→											
2	ดำเนินการโครงการ	←											→
3	สรุปโครงการ											←→	→

9. งบประมาณ/ทรัพยากรและแหล่งที่มาการดำเนินโครงการ

แหล่งงบประมาณ ปวช. ปวส. อุดหนุน บกศ. อื่น ๆ

- ค่าใช้สอย800..... บาท

- ค่าวัสดุ1,200..... บาท

รวมงบประมาณ2,000..... บาท

แบบสรุปรายละเอียดค่าใช้จ่ายในการดำเนินโครงการ

รายการ	จำนวนที่ต้องการ	ราคา/หน่วย	จำนวนเงิน	หมายเหตุ
ค่าใช้สอย				
1. ค่ารางวัลผู้ชนะการประกวด	1 รางวัล	800	800	
ค่าวัสดุ				
1. ป้ายไวนิล	1 ป้าย	400	400	
2. ฟิล์มเจอร์บอร์ดพลาสติก	2 แผ่น	135	270	
3. กระดาษ A4	2 รีม	95	190	
4. แม็กซีเย็บกระดาษ	4 อัน	55	220	
5. ลวดเย็บกระดาษ	6 กล่อง	20	120	
รวมงบประมาณ			2,000 บาท	

* ถ้าวัดจ่ายจริงทุกรายการ*

10. ผลที่คาดว่าจะได้รับ

ผลผลิต(Out puts):

1. นักเรียนหอพักโครงการปฏิรูปเกษตรเพื่อชีวิตเข้าร่วมโครงการ จำนวน 40 คน

ผลลัพธ์ (Out comes):

1. มีการร่วมรณรงค์ประหยัดพลังงานหอพักโครงการเกษตรปฏิรูปเพื่อชีวิต
2. นักเรียน นักศึกษา มีความจิตสำนึกในการร่วมกันประหยัดพลังงานหอพักโครงการเกษตร

ปฏิรูปเพื่อชีวิต

11. การติดตามและการประเมินผลโครงการ

10.1 ประเมินผลความพึงพอใจหลังการเข้าร่วมโครงการ

ลงชื่อ.....ผู้เสนอโครงการ

(นายณัฐวุฒิ มีเย็น)

(หัวหน้างานสวัสดิการนักเรียนนักศึกษา)

ความเห็น	ลายมือชื่อ	วัน/เดือน/ปี
รองผู้อำนวยการฝ่ายที่รับผิดชอบ (.....)/...../.....
รองผู้อำนวยการฝ่ายแผนงานและความร่วมมือ (นายชัยพันธุ์ กงกันพยนต์)/...../.....
รองผู้อำนวยการฝ่ายบริหารทรัพยากร	ว่าที่ร้อยตรี..... (อนุวัฒน์ ทองสกุล)/...../.....
<div style="display: flex; justify-content: space-around;"> <input type="radio"/> อนุมัติ <input type="radio"/> ไม่อนุมัติ </div> <div style="text-align: center; margin-top: 20px;"> (นายสุพชัย อัมภา) ผู้อำนวยการวิทยาลัยเกษตรและเทคโนโลยีพังงา </div>		

โครงการวัยใส รักปลอดภัย ห่างไกลโรคติดต่อทางเพศสัมพันธ์และโรคเอดส์

1. ชื่อผู้รับผิดชอบ.....นายณัฐวุฒิ มีเย็น.....
2. ลักษณะโครงการ
 - โครงการตาม พ.ร.บ. งบประมาณ
 - โครงการตามภาระงานประจำ
 - โครงการพิเศษ (ไม่ใช่งบประมาณ สอศ.)
3. ความสอดคล้อง/เชื่อมโยง/ภายใต้ ยุทธศาสตร์ นโยบาย จุดเน้น และมาตรการ
 - 3.1 นโยบายการบริหาร สอศ. มิติที่2.....และ 3.....
 - 3.2 แผนพัฒนาคุณภาพสถานศึกษา ยุทธศาสตร์ที่1.....และ 3.....
 - 3.3 มาตรฐานการอาชีวศึกษาที่2..... ตัวบ่งชี้ 2.1, 2.2, 2.3, 2.5, 2.7, 2.8, 2.9, 2.10, 2.11
4. สภาพปัจจุบัน/หลักการและเหตุผล

เยาวชนเป็นวัยแห่งการเปลี่ยนแปลงทางด้านร่างกาย อารมณ์ และจิตใจ ส่งผลต่อพฤติกรรมการแสดงออก หากได้รับการเอาใจใส่ต่อการเรียนรู้ในการดำเนินชีวิต จะทำให้เติบโตเป็นผู้ใหญ่ที่มีคุณภาพ เนื่องจากสถานะของสังคมปัจจุบันเยาวชนได้รับอิทธิพลจากเทคโนโลยี ขาดการคิด ไตร่ตรอง ขอบลองผิด ลองถูก ประกอบกับเป็นวัยเจริญพันธุ์ ทำให้ขาดการยับยั้งในการป้องกันตนเองต่อการมีเพศสัมพันธ์ในวัยอันยังไม่สมควร

การสร้างองค์ความรู้ จะเป็นแนวทางหนึ่งที่จะส่งเสริมให้เกิดความรู้ความเข้าใจ และมีทัศนคติที่ถูกต้องเกี่ยวกับโรคติดต่อทางเพศสัมพันธ์และโรคเอดส์ อันจะนำไปสู่พฤติกรรมทางเพศอย่างปลอดภัย
5. วัตถุประสงค์
 - 5.1 เพื่อให้นักเรียนมีความรู้ เกี่ยวกับโรคติดต่อทางเพศสัมพันธ์ โรคเอดส์ และการป้องกันโรค
 - 5.2 เพื่อให้นักเรียนมีทัศนคติที่ดีต่อผู้ติดเชื้อ ผู้ป่วยเอดส์ และการป้องกันโรคเอดส์ และโรคติดต่อทางเพศสัมพันธ์
6. เป้าหมายและตัวชี้วัดความสำเร็จ
 - 6.1 เชิงคุณภาพ
 - 6.1.1 ผู้เรียน 70% ของนักเรียนกลุ่มเป้าหมายมีความรู้เรื่องโรคติดต่อทางเพศสัมพันธ์ โรคเอดส์ และการป้องกัน
 - 6.1.2 ร้อยละ 70% ของนักเรียนกลุ่มเป้าหมายมีทัศนคติที่ดีต่อผู้ติดเชื้อ ผู้ป่วยเอดส์
 - 6.2 เชิงปริมาณ
 - 6.2.1 นักเรียนมีความรู้เรื่องโรคติดต่อทางเพศสัมพันธ์ โรคเอดส์ และการป้องกัน
 - 6.2.2 นักเรียนมีทัศนคติต่อผู้ติดเชื้อ ผู้ป่วยเอดส์ และการป้องกัน
7. สถานที่ดำเนินการวิทยาลัยเกษตรและเทคโนโลยีพังงา.....

8. กิจกรรมและหรือขั้นตอนดำเนินการ/ระยะเวลากรกฎาคม 2564.....

ที่	กิจกรรม	ช่วงระยะเวลาดำเนินงาน											
		พ.ศ. 2563			พ.ศ. 2564								
		ต.ค. 63	พ.ย. 63	ธ.ค. 63	ม.ค. 64	ก.พ. 64	มี.ค. 64	เม.ย. 64	พ.ค. 64	มิ.ย. 64	ก.ค. 64	ส.ค. 64	ก.ย. 64
1	เสนอโครงการ	↔											
2	ติดต่อวิทยากร								↔				
2	ดำเนินการโครงการ										↔		
3	สรุปโครงการ										↔		

9. งบประมาณ/ทรัพยากร และแหล่งที่มา การดำเนินโครงการ

แหล่งงบประมาณ ปวช. ปวส. อุดหนุน บกศ. อื่นๆ.....

- ค่าครุภัณฑ์	บาท
- ค่าวัสดุ450.....	บาท
- ค่าตอบแทน1,800.....	บาท
- ค่าใช้สอย2,250.....	บาท
รวมงบประมาณ4,500.....	บาท

แบบสรุปรายละเอียดค่าใช้จ่ายในการดำเนินโครงการ

รายการ	จำนวนที่ ต้องการ	ราคา/ หน่วย	จำนวน เงิน	หมายเหตุ
ค่าวัสดุ				
- ค่าป้ายไวนิล	1 ป้าย	450	450	
ค่าใช้สอย				
- อาหารว่าง	90 คน	25	2,250	
ค่าตอบแทน				
- ค่าวิทยากร	1 คน	1,800	1,800	
รวมงบประมาณ			4,500 บาท	

ตัวเลขใช้จ่ายจริงทุกรายการ

10. ผลที่คาดว่าจะได้รับ

10.1 นักเรียนมีความรู้เรื่องโรคติดต่อทางเพศสัมพันธ์ โรคเอดส์ และวิธีการป้องกัน

10.2 นักเรียนมีโอกาสลดความเสี่ยงต่อการติดต่อโรคทางเพศ

โครงการ To Be Number One ประจำปี 2563

1. ชื่อผู้รับผิดชอบ.....งานกิจกรรม/ฝ่ายพัฒนากิจการนักเรียน นักศึกษา.....
2. ลักษณะโครงการ โครงการตาม พ.ร.บ. งบประมาณ
 โครงการตามภาระงานประจำ
 โครงการพิเศษ (ไม่ใช้งบประมาณ สอศ.)
3. ความสอดคล้อง/เชื่อมโยง/ภายใต้ ยุทธศาสตร์ นโยบาย จุดเน้น และมาตรการ
 - 3.1. นโยบายการบริหาร สอศ. มิติที่3.....
 - 3.2. แผนพัฒนาคุณภาพสถานศึกษา ยุทธศาสตร์ที่2.6.....
 - 3.3. มาตรฐานการอาชีวศึกษาที่3.6..... ตัวบ่งชี้3.6.3.7.6.3.....
4. สภาพปัจจุบัน/หลักการและเหตุผล

โครงการ To Be Number One ในทูลกระหม่อมหญิงอุบลรัตนราชกัญญา สิริวัฒนาพรรณวดี ได้กำหนดกลยุทธ์ขับเคลื่อนโครงการ โดยจัดการประกวดจังหวัดและชมรม To Be Number One ประเภทต่าง ๆ ภายใต้ชื่อ งาน “มหกรรมรวมพลสมาชิก To Be Number One” ทั้งในระดับสถานศึกษา ระดับอาชีวศึกษาจังหวัด ระดับภาคและระดับประเทศเป็นประจำทุกปี การดำเนินงานโครงการ TO BE NUMBER ONE ยึดวัยรุ่นและเยาวชนเป็นศูนย์กลาง บนพื้นฐานความเข้าใจธรรมชาติ พัฒนาการ ความต้องการ ความสนใจและพฤติกรรมเฉพาะของวัยรุ่น กล่าวคือ ช่วงวัยรุ่นเป็น ช่วงชีวิตระหว่างเด็กกับผู้ใหญ่ โดยมีหลักดำเนินการดังนี้ ส่งเสริมการแสดงความสามารถ กล้าคิด กล้าทำ กล้าแสดงออกและช่วยเสริมสร้างความภาคภูมิใจใช้สื่อดนตรี กีฬา ในการเข้าถึงเยาวชน และกระตุ้นให้เยาวชนเข้ามารวมกลุ่มกัน สร้างความรู้และทักษะในการป้องกันและแก้ไขปัญหาเสพติดซึ่งเป็นภูมิคุ้มกันที่สำคัญสำหรับเยาวชนในชุมชนให้ปลอดภัยจากปัญหาเสพติดใช้หลักการดำเนินงาน “เพื่อนช่วยเพื่อน” สร้างศูนย์รวมให้วัยรุ่นรวมกลุ่มกันทำกิจกรรมที่สนใจ สร้างสุขและเกิดสุข สร้างเครือข่าย TO BE NUMBER ONE ที่มีศักยภาพจะทำให้การดำเนินงานป้องกันและแก้ไขปัญหาเสพติดเป็นไปอย่างมีประสิทธิภาพ ต่อเนื่องและยั่งยืน โดยการดำเนินงานภายใต้ 3 ยุทธศาสตร์หลักคือ

ยุทธศาสตร์ที่ 1 การรณรงค์ปลูกจิตสำนึกและสร้างกระแสนิยมที่เอื้อต่อการป้องกันและแก้ไขปัญหาเสพติด

ยุทธศาสตร์ที่ 2 การเสริมสร้างภูมิคุ้มกันทางจิตใจให้แก่เยาวชน

ยุทธศาสตร์ที่ 3 การสร้างและพัฒนาเครือข่ายการป้องกันและแก้ไขปัญหาเสพติดเพื่อให้บรรลุเป้าหมาย “วัยรุ่นและเยาวชนมีกระแสนิยม เป็นหนึ่ง โดยไม่พึ่งยาเสพติดตลอดจนวัยรุ่นและเยาวชนมีภูมิคุ้มกันทางจิตใจ สามารถดำรงความเข้มแข็งในการต่อต้านยาเสพติด เพื่อป้องกันปัญหาการแพร่ระบาดของยาเสพติด” โดยการดำเนินงานใช้วิธีบูรณาการความร่วมมือระหว่างหน่วยงานที่เกี่ยวข้อง

เพื่อให้การดำเนินงานป้องกันและแก้ไขปัญหาเสพติดของวิทยาลัยเกษตรและเทคโนโลยีพังงา ให้เป็นไปด้วยความเป็นระเบียบเรียบร้อย มีประสิทธิภาพ ก่อเกิดความร่วมมือ ร่วมแรง ร่วมใจ จากทุกภาคส่วนในการดำเนินงานให้เป็นรูปธรรม มีความต่อเนื่อง และมีประสิทธิภาพ สามารถป้องกันและแก้ไขปัญหาเสพติดในเยาวชนตามพระปณิธานขององค์ประธานโครงการ การสนับสนุนการดำเนินงาน To Be Number One

5. วัตถุประสงค์

5.1 เพื่อสนับสนุนการดำเนินกิจกรรม To Be Number One ของสถานศึกษา

5.2 เพื่อสนับสนุนให้เด็กและเยาวชนกล้าแสดงออก

- 5.3 เพื่อสร้างกระแสค่านิยมและสร้างเสริมภูมิคุ้มกันทางจิตใจในกลุ่มเยาวชน ไม่ให้ยุ่งเกี่ยวกับยาเสพติด
- 5.4 เพื่อพัฒนาศักยภาพและคุณภาพเยาวชนให้เป็นคนรุ่นใหม่ที่เชื่อมั่นและภาคภูมิใจในตนเอง
- 5.5 เพื่อสนับสนุนเยาวชนและชุมชนให้จัดกิจกรรมสร้างสรรค์โดยการสนับสนุนของสังคม

6. เป้าหมาย

6.1 เชิงคุณภาพ :

1. เยาวชนมีการใช้เวลาว่างให้เกิดประโยชน์ โดยเข้าร่วมกิจกรรมที่สร้างสรรค์
2. เยาวชนมีประสบการณ์ และมีทักษะสามารถแก้ปัญหาทั้งจากตนเองและกลุ่มเพื่อนได้
3. เยาวชนมีศักยภาพและคุณภาพและเป็นคนรุ่นใหม่ที่เชื่อมั่นและภาคภูมิใจในตนเอง
4. เยาวชนสามารถจัดกิจกรรมสร้างสรรค์ได้โดยการสนับสนุนของสังคม

6.2 เชิงปริมาณ :

1. นักเรียนนักศึกษาวิทยาลัยเกษตรและเทคโนโลยีพังงา จำนวน 90 คน

7. สถานที่ดำเนินการ วิทยาลัยเกษตรและเทคโนโลยีพังงา

8. กิจกรรมและหรือขั้นตอนดำเนินการ/ระยะเวลา 1 ตุลาคม 2563 ถึงวันที่ 30 กันยายน 2564

ที่	กิจกรรม	ช่วงระยะเวลาดำเนินงาน											
		พ.ศ. 2563			พ.ศ. 2564								
		ต.ค. 63	พ.ย. 63	ธ.ค. 63	ม.ค. 64	ก.พ. 64	มี.ค. 64	เม.ย. 64	พ.ค. 64	มิ.ย. 64	ก.ค. 64	ส.ค. 64	ก.ย. 64
1	เสนอโครงการ	←→											
2	ดำเนินการโครงการ	←											→
3	สรุปโครงการ											←→	→

9. งบประมาณ/ทรัพยากรและแหล่งที่มาการดำเนินโครงการ

แหล่งงบประมาณ ปวช. ปวส. อุดหนุน บกศ. อื่น ๆ

- ค่าวัสดุ20,000..... บาท

รวมงบประมาณ20,000..... บาท

แบบสรุปรายละเอียดค่าใช้จ่ายในการดำเนินโครงการ

รายการ	จำนวนที่ต้องการ	ราคา/หน่วย	จำนวนเงิน	หมายเหตุ
ค่าวัสดุ				
1. ป้ายไวนิล	1 ป้าย	1,000	1,000	
			19,000	
รวมงบประมาณ			20,000 บาท	

* ถ้าวัดใช้จ่ายจริงทุกรายการ*

10. ผลที่คาดว่าจะได้รับ

ผลลัพธ์(Out puts):

1. เยาวชนมีการใช้เวลาว่างให้เกิดประโยชน์ โดยเข้าร่วมกิจกรรมที่สร้างสรรค์
2. เยาวชนมีประสบการณ์ และมีทักษะสามารถแก้ปัญหาทั้งจากตนเองและกลุ่มเพื่อนได้
3. เยาวชนมีศักยภาพและคุณภาพและเป็นคนรุ่นใหม่ที่เชื่อมั่นและภาคภูมิใจในตนเอง
4. เยาวชนสามารถจัดกิจกรรมสร้างสรรค์ได้โดยการสนับสนุนของสังคม

ผลลัพธ์ (Out comes):

นักศึกษาสามารถนำประสบการณ์จากกิจกรรมต่างๆ มาใช้ประโยชน์ในชีวิตประจำวันและบูรณาการกับการเรียนรู้ในห้องเรียนได้

11. การติดตาม และการประเมินผลโครงการ

11.1 ประเมินผลความพึงพอใจหลังการเข้าร่วมโครงการ

ลงชื่อ.....ผู้เสนอโครงการ

(นายณัฐวุฒิ สุทิน)

(หัวหน้างานกิจกรรม)

ความเห็น	ลายมือชื่อ	วัน/เดือน/ปี
รองผู้อำนวยการฝ่ายที่รับผิดชอบ	(.....) (.....)/...../.....
รองผู้อำนวยการฝ่ายแผนงานและความร่วมมือ	(นายชัยพันธุ์ กชกันพยนต์)/...../.....
รองผู้อำนวยการฝ่ายบริหารทรัพยากร	ว่าที่ร้อยตรี..... (อนุวัฒน์ ทองสกุล)/...../.....
<input type="radio"/> อนุมัติ <input type="radio"/> ไม่อนุมัติ		
(นายสุพชัย อัมภา) ผู้อำนวยการวิทยาลัยเกษตรและเทคโนโลยีพังงา		

โครงการจัดงานวันเด็กแห่งชาติ ประจำปี 2564

1. ชื่อผู้รับผิดชอบ...หัวหน้างานกิจกรรม.../งานกิจกรรม.../ฝ่ายพัฒนากิจกรรมนักเรียน.นักศึกษา

2. ลักษณะโครงการ โครงการตาม พ.ร.บ. งบประมาณ
 โครงการตามภาระงานประจำ
 โครงการพิเศษ (ไม่ใช้งบประมาณ สอศ.)

3. ความสอดคล้อง/เชื่อมโยง/ภายใต้ ยุทธศาสตร์ นโยบาย จุดเน้น และมาตรการ

3.1. นโยบายการบริหาร สอศ. มิติที่3.....

3.2. แผนพัฒนาคุณภาพสถานศึกษา ยุทธศาสตร์ที่5.....

3.3. มาตรฐานการอาชีวศึกษาที่3..... ตัวบ่งชี้3.1.....

4. สภาพปัจจุบัน/หลักการและเหตุผล

วิทยาลัยเกษตรและเทคโนโลยีพังงา ได้ตระหนักถึงความสำคัญของเด็กและเยาวชนที่เติบโตขึ้นเป็นกำลังของชาติในวันข้างหน้า และเพื่อส่งเสริมให้เด็ก เยาวชนประพฤติปฏิบัติตนอยู่ในระเบียบวินัย รู้จักการใช้เวลา ความคิด มีความขยันหมั่นเพียร และซื่อสัตย์สุจริต

5. วัตถุประสงค์

- 5.1 เพื่อส่งเสริมให้เด็กเห็นความสำคัญของการเรียน
 5.2 เพื่อส่งเสริมให้เด็กทำกิจกรรมร่วมกัน และเกิดความสามัคคีในหมู่คณะ
 5.3 เพื่อเสริมสร้างความสัมพันธ์อันดี ระหว่างวิทยาลัยเกษตรและเทคโนโลยีพังงากับประชาชนในท้องถิ่น

6. เป้าหมายและตัวชี้วัดสำเร็จ

6.1 เชิงปริมาณ

6.1.1 เด็ก และเยาวชน จำนวน 100 คน

6.2 เชิงคุณภาพ

6.2.1 ส่งเสริมให้เด็กเห็นความสำคัญของการเรียน

7. สถานที่ดำเนินการ วิทยาลัยเกษตรและเทคโนโลยีพังงา

8. กิจกรรมและหรือขั้นตอนดำเนินการ/ระยะเวลา 1 ตุลาคม 2563 ถึงวันที่ 30 กันยายน 2564

ที่	กิจกรรม	ช่วงระยะเวลาดำเนินงาน											
		พ.ศ. 2563			พ.ศ. 2564								
		ต.ค. 63	พ.ย. 63	ธ.ค. 63	ม.ค. 64	ก.พ. 64	มี.ค. 64	เม.ย. 64	พ.ค. 64	มิ.ย. 64	ก.ค. 64	ส.ค. 64	ก.ย. 64
1	เสนอโครงการ	←→											
2	ดำเนินการโครงการ	←											→
3	สรุปโครงการ											←→	→

9. งบประมาณ/ทรัพยากร และแหล่งที่มา การดำเนินโครงการ

แหล่งงบประมาณ ปวช. ปวส. อุดหนุน บกศ. อื่น ๆ

- ค่าใช้สอย3,000..... บาท

- ค่าวัสดุ3,000..... บาท

รวมงบประมาณ6,000..... บาท

แบบสรุปรายละเอียดค่าใช้จ่ายในการดำเนินโครงการ

รายการ	จำนวนที่ต้องการ	ราคา/หน่วย	จำนวนเงิน	หมายเหตุ
ค่าใช้จ่าย				
1. ค่าอาหารว่าง	100	300	3,000	
ค่าวัสดุ				
1. ค่าป้ายไวนิล	1	1,000	1,000	
2. ของที่ระลึก			2,000	
รวมงบประมาณ			6,000 บาท	

ตัวเลขจ่ายจริงทุกรายการ

10. ผลที่คาดว่าจะได้รับ

- 10.1 เด็กได้มีความรู้ความสามารถ และการแสดงออกให้ถูกต้องเหมาะสมกับวัย
- 10.2 เด็กมีความสามัคคีกันในหมู่คณะ

11. การติดตามและการประเมินผลโครงการ

- 11.1 แบบสอบถาม

ลงชื่อ.....ผู้เสนอโครงการ

(นายณัฐวุฒิ สุทิน)

(หัวหน้างานกิจกรรม)

ความเห็น	ลายมือชื่อ	วัน/เดือน/ปี
รองผู้อำนวยการฝ่ายที่รับผิดชอบ (.....)/...../.....
รองผู้อำนวยการฝ่ายแผนงานและความร่วมมือ (นายชัยพันธุ์ กษกันพยนต์)/...../.....
รองผู้อำนวยการฝ่ายบริหารทรัพยากร	ว่าที่ร้อยตรี..... (อนุวัฒน์ ทองสกุล)/...../.....

○ อนุมัติ

○ ไม่อนุมัติ

(นายสุพชัย อัมภา)

ผู้อำนวยการวิทยาลัยเกษตรและเทคโนโลยีพังงา

โครงการบริการชุมชนและจิตอาสา

1. ชื่อผู้รับผิดชอบงานโครงการพิเศษและบริการชุมชน/ฝ่ายพัฒนากิจการนักเรียน-นักศึกษา

2. ลักษณะโครงการ โครงการตาม พ.ร.บ. งบประมาณ
 โครงการตามภาระงานประจำ
 โครงการพิเศษ (ไม่ใช้งบประมาณ สอศ.)

3. ความสอดคล้อง/เชื่อมโยง/ภายใต้ ยุทธศาสตร์ นโยบาย จุดเน้น และมาตรการ

3.1. นโยบายการบริหาร สอศ. มิติที่

3.2. แผนพัฒนาคุณภาพสถานศึกษา ยุทธศาสตร์ที่

3.3. มาตรฐานการอาชีวศึกษาที่4..... ตัวบ่งชี้ 4.3.....

4. สภาพปัจจุบัน/หลักการและเหตุผล

เนื่องจากปัจจุบันนี้ความเจริญทางด้านวัตถุได้เพิ่มขึ้นอย่างรวดเร็ว ทำให้สังคมเกิดความนิยมที่ให้ความสำคัญกับอำนาจเงินทองมากกว่าที่จะให้ความสำคัญกับจิตใจและละเลยการปฏิบัติหน้าที่ที่เป็นจิตสาธารณะส่งผลให้สังคมเกิดความเสื่อมโทรม ทำให้ทางคณะผู้จัดทำมีแนวคิดที่จะพัฒนาและยกระดับจิตใจของบุคคลให้มีความเจริญและเป็นจิตสาธารณะเพิ่มมากขึ้น ด้วยปัจจัยต่าง ๆ เหล่านี้ที่เกิดขึ้นจึงได้จัดทำโครงการบริการชุมชนและจิตอาสา โดยจุดเริ่มต้นของโครงการในครั้งนี้เพื่อสนับสนุน ส่งเสริมให้นักเรียน นักศึกษาและบุคลากรทางการศึกษามีจิตอาสาและบริการชุมชน

5. วัตถุประสงค์

5.1. เพื่อสนับสนุน ส่งเสริมให้นักเรียน นักศึกษาและบุคลากรทางการศึกษามีจิตอาสาและบริการชุมชน

6. เป้าหมายและตัวชี้วัดสำเร็จ

6.1. เชิงปริมาณ

6.1.1. ผู้รับบริการมีความพึงพอใจอย่างน้อย ในระดับ ดี ขึ้นไป

6.2. เชิงคุณภาพ

6.2.1. นักเรียน นักศึกษาและบุคลากรทางการศึกษาได้ใช้หลัก วิชาการและวิชาชีพในการบริการ

ชุมชน

7. สถานที่ดำเนินการ วิทยาลัยเกษตรและเทคโนโลยีพังงา

8. กิจกรรมและหรือขั้นตอนดำเนินการ/ระยะเวลา 1 ตุลาคม 2563 ถึงวันที่ 30 กันยายน 2564

ที่	กิจกรรม	ช่วงระยะเวลาดำเนินงาน											
		พ.ศ. 2563			พ.ศ. 2564								
		ต.ค. 63	พ.ย. 63	ธ.ค. 63	ม.ค. 64	ก.พ. 64	มี.ค. 64	เม.ย. 64	พ.ค. 64	มิ.ย. 64	ก.ค. 64	ส.ค. 64	ก.ย. 64
1	เสนอโครงการ	←→											
2	ดำเนินการโครงการ	←											→
3	สรุปโครงการ											←→	→

9. งบประมาณ/ทรัพยากร และแหล่งที่มา การดำเนินโครงการ

แหล่งงบประมาณ ปวช. ปวส. อุดหนุน บกศ. อื่นๆ.....

- ค่าวัสดุ5,000..... บาท

รวมงบประมาณ5,000..... บาท

แบบสรุปรายละเอียดค่าใช้จ่ายในการดำเนินโครงการ

รายการ	จำนวนที่ต้องการ	ราคา/หน่วย	จำนวนเงิน	หมายเหตุ
ค่าวัสดุ				
- แป้งเด็ก	10 ถุง	45	450	
- น้ำตาลไอซิ่ง	20 กก.	40	800	
- เนยสด	1 ลัง	760	760	
- น้ำตาลทราย	10 กก.	25	250	
- ถ้วยคัพเล็ก	300 ใบ	2	600	
- ถุงบรรจุ	5 แพ็ค	85	425	
- ไข่ไก่	5 แผง	110	550	
- เนยขาว	10 กก.	70	700	
- แป้งข้าวโพด	2 ถุง	100	200	
- น้ำมันพืช	5 ขวด	53	265	
รวมงบประมาณ			5,000 บาท	

* ถัวเฉลี่ยจ่ายจริงทุกรายการ*

10. ผลที่คาดว่าจะได้รับ

- 10.1. ผู้รับบริการมีความพึงพอใจอย่างน้อย ในระดับ ดี ขึ้นไป
- 10.2. นักศึกษาและบุคลากรทางการศึกษามีจิตอาสาและบริการชุมชน

11. การติดตามและการประเมินผลโครงการ

- 11.1. รายงานสรุปผลโครงการ

ลงชื่อ.....ผู้เสนอโครงการ

(หัวหน้างานโครงการพิเศษและบริการชุมชน)

ความเห็น	ลายมือชื่อ	วัน/เดือน/ปี
รองผู้อำนวยการฝ่ายที่รับผิดชอบ		
...../...../.....
.....	(.....)	

รองผู้อำนวยการฝ่ายแผนงานและความร่วมมือ/...../..... (นายชัยพันธุ์ กชกันพยนต์)/...../.....
รองผู้อำนวยการฝ่ายบริหารทรัพยากร	ว่าที่ร้อยตรี..... (อนุวัฒน์ ทองสกุล)/...../.....
<p style="text-align: center;"> <input type="radio"/> อนุมัติ <input type="radio"/> ไม่อนุมัติ </p> <p style="text-align: center;"> (นายสุพชัย อัมภา) ผู้อำนวยการวิทยาลัยเกษตรและเทคโนโลยีพังงา </p>		

โครงการอนุรักษ์ป่าชายเลน พื้นที่ระบบนิเวศ สายวิถีเกษตรรัฐรักษ์ทรัพยากร

1. ชื่อผู้รับผิดชอบ...หัวหน้างานกิจกรรม.../งานกิจกรรม.../ฝ่ายพัฒนากิจการนักเรียน.นักศึกษา

2. ลักษณะโครงการ โครงการตาม พ.ร.บ. งบประมาณ
 โครงการตามภาระงานประจำ
 โครงการพิเศษ (ไม่ใช้งบประมาณ สอศ.)

3. ความสอดคล้อง/เชื่อมโยง/ภายใต้ ยุทธศาสตร์ นโยบาย จุดเน้น และมาตรการ

3.1. นโยบายการบริหาร สอศ. มิติที่มิติที่ 2.ยกระดับคุณภาพผู้เรียน.....

3.2. แผนพัฒนาคุณภาพสถานศึกษา ยุทธศาสตร์ที่ยุทธศาสตร์ที่...1-6

3.3. มาตรฐานการอาชีวศึกษาที่ ตัวบ่งชี้

4. สภาพปัจจุบัน/หลักการและเหตุผล

ป่าโกงกางถือเป็นแหล่งอนุบาลสัตว์น้ำที่สำคัญของระบบนิเวศป่าชายเลน เป็นแหล่งพักอาศัยของสัตว์หลากหลายชนิด ซึ่งมีระบบห่วงโซ่อาหารที่อุดมสมบูรณ์ และยังเป็นแนวกันคลื่นที่มีประสิทธิภาพ

ปัจจุบันไม่โกงกางได้รับความนิยมในการทำถ่าน เพื่อใช้ในครัวเรือน ทำให้ไม่โกงกางถูกลักลอบตัดไปเป็นจำนวนมาก เมื่อแหล่งอนุบาลสัตว์น้ำถูกทำลาย สัตว์น้ำที่อาศัยอยู่ในบริเวณดังกล่าวก็ลดลง ระบบนิเวศเกิดการเปลี่ยนแปลงส่งผลกระทบต่อเป็นวงกว้าง

จากผลกระทบที่เกิดขึ้น งานกิจกรรมนักเรียน นักศึกษา ฝ่ายพัฒนากิจการนักเรียน นักศึกษา วิทยาลัยเกษตรและเทคโนโลยีพังงา เล็งเห็นความสำคัญของปัญหาดังกล่าว จึงได้จัดโครงการเพื่ออนุรักษ์ป่าชายเลนให้มีความอุดมสมบูรณ์และคงอยู่สืบไป

5. วัตถุประสงค์

- 5.1 เพื่อเพิ่มทรัพยากรป่าชายเลนที่มีอยู่ให้สมบูรณ์
 5.2 เพื่ออนุรักษ์ธรรมชาติ และระบบนิเวศ
 5.3 เพื่อเป็นต้นแบบในการปลูกป่าชายเลนและการอนุรักษ์ธรรมชาติและสิ่งแวดล้อมของชุมชนในพื้นที่6.

เป้าหมายและตัวชี้วัดสำเร็จ

6.1 เจริญปริมาณ

6.1.1 นักเรียน นักศึกษาเข้าร่วมโครงการ จำนวน 100 คน

6.2 เจริญคุณภาพ

6.2.1 นักศึกษานักศึกษา คณะครูอาจารย์ บุคลากรทางการศึกษา ทราบถึงประโยชน์ของทรัพยากรป่าชายเลน รักและไม่ทำลายทรัพยากรป่าชายเลน

7. สถานที่ดำเนินการ วิทยาลัยเกษตรและเทคโนโลยีพังงา

8. กิจกรรมและหรือขั้นตอนดำเนินการ/ระยะเวลา 1 ตุลาคม 2563 ถึงวันที่ 30 กันยายน 2564

ที่	กิจกรรม	ช่วงระยะเวลาดำเนินงาน											
		พ.ศ. 2563			พ.ศ. 2564								
		ต.ค. 63	พ.ย. 63	ธ.ค. 63	ม.ค. 64	ก.พ. 64	มี.ค. 64	เม.ย. 64	พ.ค. 64	มิ.ย. 64	ก.ค. 64	ส.ค. 64	ก.ย. 64
1	เสนอโครงการ	←→											
2	ดำเนินการโครงการ	←											→
3	สรุปโครงการ											←→	→

9. งบประมาณ/ทรัพยากร และแหล่งที่มา การดำเนินโครงการ

แหล่งงบประมาณ ปวช. ปวส. อุดหนุน บกศ. อื่น ๆ

- ค่าวัสดุ57,600..... บาท

- ค่าใช้สอย10,000..... บาท

- ค่าตอบแทน2,400..... บาท

รวมงบประมาณ70,000..... บาท

แบบสรุปรายละเอียดค่าใช้จ่ายในการดำเนินโครงการ

รายการ	จำนวนที่ต้องการ	ราคา/หน่วย	จำนวนเงิน	หมายเหตุ
ค่าวัสดุ				
1. ค่ารถโดยสารปรับอากาศ	1 คัน	10,000	10,000	
2. รองเท้าบูท	100 คู่	225	22,500	
3. ถุงดำ	30 แพ็ค	60	1,800	
4. ถุงมือยาง	100 คู่	29	2,900	
5. ต้นโก่งกาง	408 ต้น	50	20,400	
ค่าใช้สอย				
1. ค่าอาหารกลางวัน	100 ชุด	50	5,000	
2. ค่าอาหารว่าง 2 มื้อ	100 ชุด	25	5,000	
ค่าตอบแทน				
1. ค่าวิทยากร	4 ชั่วโมง	600	2,400	
รวมงบประมาณ			70,000 บาท	

ตัวเลขีจ่ายจริงทุกรายการ

10. ผลที่คาดว่าจะได้รับ

- 10.1 นักเรียนนักศึกษา คณะครูอาจารย์ และบุคลากรทางการศึกษา ร่วมปลูกป่าชายเลน
- 10.2 นักเรียนนักศึกษา คณะครูอาจารย์ และบุคลากรทางการศึกษา เป็นแบบอย่างที่ดี

11. การติดตามและการประเมินผลโครงการ

- 11.1 ประเมินผลความพึงพอใจหลังการเข้าร่วมโครงการ

ลงชื่อ.....ผู้เสนอโครงการ

(นายณัฐวุฒิ สุทิน)

(หัวหน้างานกิจกรรม)

ความเห็น	ลายมือชื่อ	วัน/เดือน/ปี
รองผู้อำนวยการฝ่ายที่รับผิดชอบ (.....)/...../.....
รองผู้อำนวยการฝ่ายแผนงานและความร่วมมือ (นายชัยพันธุ์ กชกันพันธ์)/...../.....
รองผู้อำนวยการฝ่ายบริหารทรัพยากร	ว่าที่ร้อยตรี..... (อนุวัฒน์ ทองสกุล)/...../.....
<p style="text-align: center;"> <input type="radio"/> อนุมัติ <input type="radio"/> ไม่อนุมัติ </p> <p style="text-align: center;">(นายสุพชัย อัมภา)</p> <p style="text-align: center;">ผู้อำนวยการวิทยาลัยเกษตรและเทคโนโลยีพังงา</p>		

โครงการจัดการฝึกงานภายนอกประจำปีการศึกษา 2564

1. ชื่อผู้รับผิดชอบนางสาวสุมิตรา...สำเนาพล/งานอาชีวศึกษาระบบทวิภาคี/ฝ่ายวิชาการ.....
2. ลักษณะโครงการ
 - โครงการตาม พ.ร.บ. งบประมาณ
 - โครงการตามภาระงานประจำ
 - โครงการพิเศษ (ไม่ใช้งบประมาณ สอศ.)
3. ความสอดคล้อง/เชื่อมโยง/ภายใต้ ยุทธศาสตร์ นโยบาย จุดเน้น และมาตรการ
 - 3.1. นโยบายการบริหาร สอศ. มิติที่1,2,3.....
 - 3.2. แผนพัฒนาคุณภาพสถานศึกษา ยุทธศาสตร์ที่1,2,3,4.....
 - 3.3. มาตรฐานการอาชีวศึกษาที่1,2..... ตัวบ่งชี้ 1,2, 2,5.....
4. สภาพปัจจุบัน/หลักการและเหตุผล

ตามที่กระทรวงศึกษาธิการ โดยสำนักงานคณะกรรมการการอาชีวศึกษาได้ประกาศใช้หลักสูตร ปวช.2556 และหลักสูตร ปวส.2557 โดยมุ่งเน้นให้สถานศึกษาจัดการเรียนการสอนร่วมกับสถานประกอบการต่าง ๆ เพื่อผลิตและพัฒนากำลังคนด้านอาชีวศึกษาให้สอดคล้องกับความต้องการของตลาดแรงงาน งานอาชีวศึกษาระบบทวิภาคี จึงได้จัดทำโครงการนี้ขึ้น เพื่อส่งนักศึกษาไปฝึกงานหรือเรียนในสถานประกอบการทั้ง 2 ภาคเรียนตามความเหมาะสมกับสาขางานที่วิทยาลัยเปิดสอน
5. วัตถุประสงค์
 - 5.1. เพื่อจัดกิจกรรมปฐมนิเทศนักศึกษาฝึกงานภายนอกประจำปีการศึกษา 2564
 - 5.2. เพื่อประสานงานกับสถานประกอบการ
 - 5.3. เพื่อนิเทศการฝึกงานในสถานประกอบการของนักศึกษา
 - 5.4. เพื่อวัดกิจกรรมสัมมนานักศึกษาฝึกงาน
6. เป้าหมายและตัวชี้สำเร็จ
 - 6.1. เชิงคุณภาพ
 - 6.1.1. นักศึกษาได้ไปฝึกงานภายนอกได้อย่างมีคุณภาพ
 - 6.1.2. นักศึกษาเข้าร่วมกิจกรรมปฐมนิเทศและสัมมนาการฝึกงานครบทุกคน
 - 6.1.3. สามารถสร้างความเข้าใจและชี้แจงกฎระเบียบกติกาและข้อมูลต่าง ๆ ในการฝึกงานให้แก่ นักศึกษาได้อย่างมีประสิทธิภาพ
 - 6.2. เชิงปริมาณ
 - 6.2.1. นักศึกษาระดับชั้น ปวช. 2 จำนวน 46 คน
 - 6.2.2. นักศึกษาระดับชั้น ปวส. 1 จำนวน 91 คน
 - 6.2.3. สถานประกอบการประมาณ 12 แห่ง
7. สถานที่ดำเนินการ วิทยาลัยเกษตรและเทคโนโลยีพังงา, สถานประกอบการ

8. กิจกรรมและหรือขั้นตอนดำเนินการ/ระยะเวลา 1 ตุลาคม 2563 ถึงวันที่ 30 กันยายน 2564

ที่	กิจกรรม	ช่วงระยะเวลาดำเนินงาน											
		พ.ศ. 2562			พ.ศ. 2563								
		ต.ค. 62	พ.ย. 62	ธ.ค. 62	ม.ค. 63	ก.พ. 63	มี.ค. 63	เม.ย. 63	พ.ค. 63	มิ.ย. 63	ก.ค. 63	ส.ค. 63	ก.ย. 63
1	เสนอโครงการ	←→											
2	ดำเนินการโครงการ	←											→
3	สรุปโครงการ											←→	→

9. งบประมาณ/ทรัพยากร และแหล่งที่มา การดำเนินโครงการ

แหล่งงบประมาณ ปวช. ปวส. อุดหนุน บกศ. อื่น ๆ

- ค่าใช้สอย10,700..... บาท

รวมงบประมาณ10,700..... บาท

แบบสรุปรายละเอียดค่าใช้จ่ายในการดำเนินโครงการ

รายการ	จำนวนที่ ต้องการ	ราคา/ หน่วย	จำนวน เงิน	หมายเหตุ
ค่าใช้สอย				
- ค่าอาหารกลางวันคณะครูและนักศึกษา กิจกรรมสัมมนานักศึกษาฝึกงาน	70	50	3,500	
- ค่าอาหารว่างคณะครูและนักศึกษา กิจกรรมสัมมนานักศึกษาฝึกงาน	70*2	15	2,100	
- ค่าจ้างถ่ายเอกสาร	60	85	5,100	
รวมงบประมาณ			10,700 บาท	

ตัวเลขจ่ายจริงทุกรายการ

10. ผลที่คาดว่าจะได้รับ

ผลผลิต (Out puts)

- สามารถจัดการฝึกงานให้กับนักศึกษาได้จำนวน 35 คน
- จัดกิจกรรมการฝึกงาน เช่นการปฐมนิเทศ การสัมมนาและการนิเทศนักศึกษาฝึกงานได้ครบทุกสถาน

ประกอบการ

ผลลัพธ์ (Out comes)

- สามารถนิเทศนักศึกษาฝึกงานได้อย่างมีประสิทธิภาพ
- สามารถแก้ปัญหาต่าง ๆ ในการฝึกงานของนักศึกษาได้

11. การติดตาม และการประเมินผลโครงการ

ติดตามการปฏิบัติงานและรายงานผลโครงการ

ลงชื่อ.....ผู้เสนอโครงการ

(นางสาวสุมิตรา สำเภพล)

(หัวหน้างานอาชีวศึกษาระบบทวิภาคี)

ความเห็น	ลายมือชื่อ	วัน/เดือน/ปี
รองผู้อำนวยการฝ่ายที่รับผิดชอบ (.....)/...../.....
รองผู้อำนวยการฝ่ายแผนงานและความร่วมมือ (นายชัยพันธุ์ กชกันพยนต์)/...../.....
รองผู้อำนวยการฝ่ายบริหารทรัพยากร (อนุวัฒน์ ทองสกุล)/...../.....
<p style="text-align: center;"><input type="radio"/> อนุมัติ <input type="radio"/> ไม่อนุมัติ</p> <p style="text-align: center;">(นายสุพชัย อัมภา) ผู้อำนวยการวิทยาลัยเกษตรและเทคโนโลยีพังงา</p>		

9. งบประมาณ/ทรัพยากร และแหล่งที่มา การดำเนินโครงการ

แหล่งงบประมาณ ปวช. ปวส. อุดหนุน บกศ. อื่นๆ.....

- ค่าวัสดุ4,000..... บาท

- ค่าใช้สอย1,000..... บาท

รวมงบประมาณ5,000..... บาท

แบบสรุปรายละเอียดค่าใช้จ่ายในการดำเนินโครงการ

รายการ	จำนวนที่ต้องการ	ราคา/หน่วย	จำนวนเงิน	หมายเหตุ
ค่าวัสดุ				
			4,000	
ค่าใช้สอย				
			1,000	
รวมงบประมาณ			5,000 บาท	

ตัวเลขจ่ายจริงทุกรายการ

10. ผลที่คาดว่าจะได้รับ

10.1 นักเรียน นักศึกษามีความรู้ความเข้าใจในกระบวนการทางวิทยาศาสตร์

10.2 นักเรียน นักศึกษามีทักษะกระบวนการเรียนรู้ด้วยตนเอง

10.3 นักเรียน นักศึกษามีความคิดสร้างสรรค์และความรับผิดชอบ

11. การติดตามและการประเมินผลโครงการ

11.1 สรุปผลการดำเนินโครงการ เมื่อสิ้นสุดโครงการ

ลงชื่อ..... ผู้เสนอโครงการ

(นางสาวณิชนันท์ ภูมิवास)

ความเห็น	ลายมือชื่อ	วัน/เดือน/ปี
รองผู้อำนวยการฝ่ายที่รับผิดชอบ (.....)/...../.....
รองผู้อำนวยการฝ่ายแผนงานและความร่วมมือ (นายชัยพันธุ์ กชกันพยนต์)/...../.....
รองผู้อำนวยการฝ่ายบริหารทรัพยากร (อนุวัฒน์ ทองสกุล)/...../.....

อนุมัติ ไม่อนุมัติ

(นายสุพชัย อัมภา)

ผู้อำนวยการวิทยาลัยเกษตรและเทคโนโลยีพังงา

โครงการวันวิทยาศาสตร์

1. ชื่อผู้รับผิดชอบ.....นางสาวณิชนันท์ ภูมิवास.....

2. ลักษณะโครงการ โครงการตาม พ.ร.บ. งบประมาณ
- โครงการตามภาระงานประจำ
- โครงการพิเศษ (ไม่ใช้งบประมาณ สอศ.)

3. ความสอดคล้อง/เชื่อมโยง/ภายใต้ ยุทธศาสตร์ นโยบาย จุดเน้น และมาตรการ

3.1 นโยบายการบริหาร สอศ. มิติที่3.....

3.2 แผนพัฒนาคุณภาพสถานศึกษา ยุทธศาสตร์ที่1.3.....

3.3 มาตรฐานการอาชีวศึกษาที่ 1,5 ตัวบ่งชี้1.1, 1.3, 5.1.....

4. สภาพปัจจุบัน/หลักการและเหตุผล

ด้วยทางรัฐบาลไทยได้กำหนดให้วันที่ 18 สิงหาคมของทุกปีเป็นวันวิทยาศาสตร์แห่งชาติ เนื่องจากในวันที่ 18 สิงหาคม พ.ศ. 2411 พระบาทสมเด็จพระจอมเกล้าเจ้าอยู่หัว (รัชกาลที่ 4) ผู้ทรงเป็น “พระบิดาแห่งวิทยาศาสตร์ไทย” ได้เสด็จพระราชดำเนินชลมารคและสถลมารค ทอดพระเนตรสุริยุปราคาเต็มดวงที่ทรงคำนวณพยากรณ์ไว้ล่วงหน้า 2 ปีว่าจะเกิดในวันอังคาร ขึ้น 1 ค่ำ เดือน 10 ปีมะโรง ตรงกับวันที่ 18 สิงหาคม พ.ศ. 2411 ซึ่งทรงคำนวณเวลาสุริยุปราคาได้อย่างถูกต้องแม่นยำ เพื่อเป็นการเทิดพระเกียรติและเป็นการรำลึกถึงพระมหากรุณาธิคุณของพระบาทสมเด็จพระจอมเกล้าเจ้าอยู่หัว (รัชกาลที่ 4) ผู้เป็นพระบิดาแห่งวิทยาศาสตร์ไทย ทางแผนกสามัญสัมพันธ์ วิทยาลัยเกษตรและเทคโนโลยีพังงา จึงได้จัดกิจกรรมวันวิทยาศาสตร์ขึ้น โดยมุ่งเน้นให้กิจกรรมต่าง ๆ ที่จัดขึ้นได้มีส่วนช่วยส่งเสริมให้นักเรียนนักศึกษา รู้จักคิดและใช้ปัญญาในการแก้ไขปัญหา อีกทั้งยังเอื้อประโยชน์หลายด้านแตกต่างกัน ปัจจุบันวิทยาศาสตร์มีความสำคัญมากขึ้น จึงมีความจำเป็นยิ่งขึ้นในการนำความก้าวหน้าด้านวิทยาศาสตร์มาถ่ายทอดให้กับนักเรียนนักศึกษาในวิทยาลัย เพื่อให้การเรียนการสอนวิทยาศาสตร์มีประสิทธิภาพและเกิดประสิทธิผลสูงสุด กิจกรรมวันวิทยาศาสตร์เป็นการสนับสนุนการเรียนการสอนให้นักเรียนนักศึกษารู้จักการคิดวิเคราะห์ มีวิจารณญาณ สามารถแก้ไขปัญหาได้ด้วยวิธีการคิดตามกระบวนการทางวิทยาศาสตร์ ดังนั้นแผนกสามัญสัมพันธ์จึงได้เห็นถึงความสำคัญของกิจกรรมวันวิทยาศาสตร์ ประจำปีการศึกษา 2564 จึงจัดโครงการวิทยาศาสตร์ ประจำปีการศึกษา 2564 ขึ้นเพื่อให้นักเรียนนักศึกษาได้เผยแพร่ผลงานด้านวิทยาศาสตร์ ที่นักเรียนนักศึกษานสนใจและได้ทำการศึกษามาประชาสัมพันธ์ในกิจกรรมดังกล่าว

5. วัตถุประสงค์

- 5.1 เพื่อให้ให้นักเรียนนักศึกษาได้นำเสนอผลงานทางวิทยาศาสตร์ที่ได้ศึกษามา
- 5.2 เพื่อให้ให้นักเรียนนักศึกษาได้ศึกษาเพิ่มพูนความรู้ นำความรู้ที่ได้ไปพัฒนาอย่างต่อเนื่อง
- 5.3 เพื่อสนับสนุนการเรียนการสอนวิชาวิทยาศาสตร์ให้ผู้เข้าร่วมโครงการเห็นความสำคัญของการเรียนวิชาวิทยาศาสตร์และสนใจการเรียนมากขึ้น

6. เป้าหมายและตัวชี้วัดความสำเร็จ

6.1 เชิงคุณภาพ

6.1.1 นักเรียนนักศึกษามีทักษะของกระบวนการทางวิทยาศาสตร์ รู้จักการคิดวิเคราะห์ มี
 วิจารณญาณ สามารถแก้ไขปัญหาได้ด้วยวิธีการคิดตามกระบวนการทางวิทยาศาสตร์

6.2 เชงปริมาณ

6.2. จำนวนผู้เข้าร่วมโครงการไม่น้อยกว่าร้อยละ 80 ของจำนวนกลุ่มเป้าหมายทั้งหมด

7. สถานที่ดำเนินการวิทยาลัยเกษตรและเทคโนโลยีพังงา.....

8. กิจกรรมและหรือขั้นตอนดำเนินการ/ระยะเวลา1 ตุลาคม 2563 ถึงวันที่ 30 กันยายน 2564

ที่	กิจกรรม	ช่วงระยะเวลาดำเนินงาน											
		พ.ศ. 2563			พ.ศ. 2564								
		ต.ค. 63	พ.ย. 63	ธ.ค. 63	ม.ค. 64	ก.พ. 64	มี.ค. 64	เม.ย. 64	พ.ค. 64	มิ.ย. 64	ก.ค. 64	ส.ค. 64	ก.ย. 64
1	เสนอโครงการ	←→											
2	ดำเนินการโครงการ	←											→
3	สรุปโครงการ											←→	→

9. งบประมาณ/ทรัพยากร และแหล่งที่มา การดำเนินโครงการ

แหล่งงบประมาณ ปวช. ปวส. อุดหนุน บกศ. อื่นๆ.....

- ค่าวัสดุ5,000..... บาท

รวมงบประมาณ5,000..... บาท

แบบสรุปรายละเอียดค่าใช้จ่ายในการดำเนินโครงการ

รายการ	จำนวนที่ต้องการ	ราคา/หน่วย	จำนวนเงิน	หมายเหตุ
ค่าวัสดุ				
			5,000	
รวมงบประมาณ			5,000 บาท	

ตัวเลขจ่ายจริงทุกรายการ

10. ผลที่คาดว่าจะได้รับ

10.1 นักเรียน นักศึกษาได้นำเสนอผลงานทางด้านวิทยาศาสตร์ที่ได้ศึกษามา

10.2 นักเรียน นักศึกษาได้ศึกษาเพิ่มพูนความรู้ นำความรู้ที่ได้ไปพัฒนาอย่างต่อเนื่อง

10.3 นักเรียน นักศึกษาเห็นความสำคัญของการเรียนวิชาวิทยาศาสตร์และสนใจการเรียนมากขึ้น

11. การติดตามและการประเมินผลโครงการ

11.1 สรุปผลการดำเนินโครงการ เมื่อสิ้นสุดโครงการ

ลงชื่อ..... ผู้เสนอโครงการ

(นางสาวณิชนันท์ ภูมิवास)

ความเห็น	ลายมือชื่อ	วัน/เดือน/ปี
รองผู้อำนวยการฝ่ายที่รับผิดชอบ (.....)/...../.....
รองผู้อำนวยการฝ่ายแผนงานและความร่วมมือ (นายชัยพันธุ์ กชกันพยนต์)/...../.....
รองผู้อำนวยการฝ่ายบริหารทรัพยากร	ว่าที่ร้อยตรี..... (อนุวัฒน์ ทองสกุล)/...../.....
<div style="text-align: center;"> <input type="radio"/> อนุมัติ <input type="radio"/> ไม่อนุมัติ </div> <div style="text-align: center; margin-top: 20px;"> (นายสุพชัย อัมภา) ผู้อำนวยการวิทยาลัยเกษตรและเทคโนโลยีพังงา </div>		

9. งบประมาณ/ทรัพยากร และแหล่งที่มา การดำเนินโครงการ

แหล่งงบประมาณ ปวช. ปวส. อุดหนุน บกศ. อื่นๆ..

- ค่าวัสดุ500..... บาท

- ค่าใช้สอย3,000..... บาท

รวมงบประมาณ3,500..... บาท

แบบสรุปรายละเอียดค่าใช้จ่ายในการดำเนินโครงการ

รายการ	จำนวนที่ ต้องการ	ราคา/หน่วย	จำนวนเงิน	หมายเหตุ
ค่าวัสดุ				
- ป้ายไว้นิล			500	
ค่าใช้สอย				
- ค่าจ้างประกอบอาหารว่างพร้อม เครื่องดื่ม 2 มื้อ	30 ชุด	25	1,500	
- ค่าจ้างประกอบอาหารกลางวัน 1 มื้อ	30 ชุด	50	1,500	
รวมงบประมาณ			3,500 บาท	

* ถัวเฉลี่ยจ่ายจริงทุกรายการ*

10. ผลที่คาดว่าจะได้รับ

10.1 มีสื่อการสอนออนไลน์วิชาต่างๆ

10.2 ครู บุคลากรทางการศึกษามีสื่อการสอนออนไลน์อย่างน้อยคนละ 2 วิชา

11. การติดตาม และการประเมินผลโครงการ

-สรุปผลการดำเนินงาน

ลงชื่อ.....ผู้เสนอโครงการ

(นางสาวณิชนันท์ ภูมิवास)

ความเห็น	ลายมือชื่อ	วัน/เดือน/ปี
รองผู้อำนวยการฝ่ายที่รับผิดชอบ (.....) (.....)/...../.....
รองผู้อำนวยการฝ่ายแผนงานและความร่วมมือ (นายชัยพันธุ์ กชกันพยนต์)/...../.....

รองผู้อำนวยการฝ่ายบริหารทรัพยากร	ว่าที่ร้อยตรี..... (อนุวัฒน์ ทองสกุล)/...../.....
<p style="text-align: center;"> <input type="radio"/> อนุมัติ <input type="radio"/> ไม่อนุมัติ </p> <p style="text-align: center;"> (นายสุพชัย อัมภา) ผู้อำนวยการวิทยาลัยเกษตรและเทคโนโลยีพังงา </p>		

โครงการจัดทำห้องสื่อการสอนออนไลน์ (Live สด)

1. ชื่อผู้รับผิดชอบ นางสาวณิชนันท์ ภูมิवास /งานสื่อการสอน/ฝ่ายวิชาการ
2. ลักษณะโครงการ
 - โครงการตาม พ.ร.บ. งบประมาณ
 - โครงการตามภาระงานประจำ
 - โครงการพิเศษ (ไม่ใช้งบประมาณ สอศ.)
3. ความสอดคล้อง/เชื่อมโยง/ภายใต้ ยุทธศาสตร์ นโยบาย จุดเน้น และมาตรการ
 - 3.1 นโยบายการบริหาร สอศ. มิติที่ 2 และ 3
 - 3.2 แผนพัฒนาคุณภาพสถานศึกษา ยุทธศาสตร์ที่ 1.3.....
 - 3.3 มาตรฐานการอาชีวศึกษาที่ 1..5 ตัวบ่งชี้2.1, 2.2 , 2.3, 2.5, 2.7, 2.8, 2.9, 2.10, 2.11
4. สภาพปัจจุบัน / หลักการและเหตุผล

เนื่องจากในปัจจุบันมีการแพร่ระบาดของไวรัสสายพันธุ์ใหม่โควิด-19 ส่งผลกระทบต่อการจัดการเรียนการสอน เพื่อให้การจัดการเรียนการสอนเกิดประสิทธิภาพสูงสุด โดยจัดการเรียนการสอนผ่านโปรแกรมที่ให้บริการ เช่น ZOOM , Microsoft Team , Google Meet จึงมีความจำเป็นต้องจัดทำห้องสื่อการสอนออนไลน์ (Live สด) เพื่ออำนวยความสะดวกให้ครูและบุคลากรทางการศึกษาได้จัดทำสื่อการสอนออนไลน์ได้อย่างมีประสิทธิภาพและทันสมัย

5. วัตถุประสงค์
 - 5.1 เพื่อพัฒนาและส่งเสริมการจัดทำสื่อการเรียนการสอนออนไลน์ (Live สด)
 - 5.2 เพื่ออำนวยความสะดวกแก่ครู และบุคลากรทางการศึกษาในการจัดทำสื่อออนไลน์

6. เป้าหมาย

6.1 เชิงปริมาณ

- 6.1.1 กล้องเว็บแคมความละเอียดระดับ Full HD จำนวน 1 ตัว
- 6.1.2 เครื่องฉายภาพมิตินิตพกพา จำนวน 1 เครื่อง
- 6.1.3 กล้องUSB 3.0 Video Capture สำหรับการ Streaming จำนวน 1 เครื่อง
- 6.1.4 เม้าส์ปากกา จำนวน 1 ชุด
- 6.1.5 ไมโครโฟนคอนเดนเซอร์ชนิด USB พร้อมขาตั้ง 1ตัว
- 6.1.6 ไมโครโฟนคอนเดนเซอร์ชนิดชนิดหนีบปกเสื้อ 1 ตัว
- 6.1.7 หูฟังชนิดครอบหู 1 ตัว
- 6.1.8 ไฟวงแหวน LED ขนาด 11 นิ้วสำหรับสอนออนไลน์พร้อมขาตั้ง 1 ชุด

6.2 เชิงคุณภาพ

- 6.2.1 เพื่อให้การจัดทำสื่อการเรียนการสอนออนไลน์ (Live สด) มีประสิทธิภาพสูงสุด
- 6.2.2 เพื่อให้ครูและบุคลากรทางการศึกษามีความสะดวกในการจัดทำสื่อการเรียนการสอนออนไลน์

7. สถานที่ดำเนินการ ห้องสื่อการสอนออนไลน์ อาคารวิทยบริการ วิทยาลัยเกษตรและเทคโนโลยีพังงา

8. กิจกรรมและหรือขั้นตอนดำเนินการ/ระยะเวลา 1 ตุลาคม 2563 ถึงวันที่ 30 กันยายน 2564

ที่	กิจกรรม	ช่วงระยะเวลาดำเนินงาน											
		พ.ศ. 2563			พ.ศ. 2564								
		ต.ค. 63	พ.ย. 63	ธ.ค. 63	ม.ค. 64	ก.พ. 64	มี.ค. 64	เม.ย. 64	พ.ค. 64	มิ.ย. 64	ก.ค. 64	ส.ค. 64	ก.ย. 64
1	เสนอโครงการ	←→											
2	ดำเนินการโครงการ	←										→	
3	สรุปโครงการ											←→	→

9. งบประมาณ/ทรัพยากร และแหล่งที่มา การดำเนินโครงการ

แหล่งงบประมาณ ปวช. ปวส. อุดหนุน บกศ. อื่น ๆ

- ค่าครุภัณฑ์50,000..... บาท

รวมงบประมาณ50,000..... บาท

แบบสรุปรายละเอียดค่าใช้จ่ายในการดำเนินโครงการ

รายการ	จำนวนที่ ต้องการ	ราคา/หน่วย	จำนวนเงิน	หมายเหตุ
ค่าครุภัณฑ์				
-กล้องเว็บแคมความละเอียดระดับ Full HD	1 ตัว	4,700	4,700	
-เครื่องฉายภาพมิตินิดพกพา	1 เครื่อง	15,000	15,000	
-กล้อง USB 3.0 Video Capture สำหรับการ Streaming	1 เครื่อง	8,000	8,000	
-เมาส์ปากกา	1 ตัว	9,900	9,900	
-ไมโครโฟนคอนเดนเซอร์ชนิด USB พร้อมขาตั้ง	1 ตัว	4,900	4,900	
-ไมโครโฟนคอนเดนเซอร์ชนิดหนีบปกเสื้อ	1 ตัว	3,200	3,200	
-หูฟังชนิดครอบหู	1 ตัว	2,700	2,700	
-ไฟวงแหวน LED ขนาด 11 นิ้วสำหรับสอนออนไลน์พร้อมขาตั้ง	1 ชุด	1,600	1,600	
รวมงบประมาณ			50,000 บาท	

* ถ้าวัดใช้จ่ายจริงทุกรายการ*

10. ผลที่คาดว่าจะได้รับ

10.1 มีคอมพิวเตอร์พร้อมอุปกรณ์ไลฟ์สดเพื่อจัดการเรียนการสอนออนไลน์

และมีกล้องเพื่อจัดทำการสอนแบบเรียลไทม์ให้มีความชัดเจนขณะสอนปฏิบัติ

10.2 คุณภาพการจัดการเรียนการสอนออนไลน์มีประสิทธิภาพมากยิ่งขึ้น

11. การติดตาม และการประเมินผล โครงการ

11.1 รายงานสรุปผลโครงการ

ลงชื่อ..... ผู้เสนอโครงการ

(นางสาวณิชนันท์ ภูมิवास)

ความเห็น	ลายมือชื่อ	วัน/เดือน/ปี
รองผู้อำนวยการฝ่ายที่รับผิดชอบ (.....)/...../.....
รองผู้อำนวยการฝ่ายแผนงานและความร่วมมือ (นายชัยพันธุ์ กชกันพยนต์)/...../.....
รองผู้อำนวยการฝ่ายบริหารทรัพยากร	ว่าที่ร้อยตรี..... (อนุวัฒน์ ทองสกุล)/...../.....
<p style="text-align: center;"> <input type="radio"/> อนุมัติ <input type="radio"/> ไม่อนุมัติ </p> <p style="text-align: center;">(นายสุพชัย อัมภา)</p> <p style="text-align: center;">ผู้อำนวยการวิทยาลัยเกษตรและเทคโนโลยีพังงา</p>		

โครงการพัฒนาส่งเสริมการทดสอบทางการศึกษาระดับชาติด้านอาชีวศึกษา(V-NET)

1. ชื่อบุคคล/หน่วยงานรับผิดชอบ งานวัดผลและประเมินผล
2. ลักษณะโครงการ
 - โครงการตาม พรบ.งบประมาณ
 - โครงการตามภาระงานประจำ
 - โครงการพิเศษ (ไม่ใช้งบประมาณ สอศ.)
3. ความสอดคล้อง/เชื่อมโยง/ภายใต้ ยุทธศาสตร์ นโยบาย จุดเน้น และมาตรการ
 - 3.1 นโยบายการบริหาร สอศ.มิติที่ 2
 - 3.2 แผนพัฒนาคุณภาพสถานศึกษา ยุทธศาสตร์ที่ 2-4
 - 3.3 มาตรฐานการอาชีวศึกษาที่ 1 ตัวบ่งชี้ 1.7

4. สภาพปัจจุบัน/หลักการและเหตุผล

การยกระดับผลสัมฤทธิ์ทางการเรียนเป็นภารกิจสำคัญของสถานศึกษา ซึ่งคุณภาพการศึกษาเป็นเป้าหมายสำคัญของการจัดการศึกษา เป็นการยกระดับคุณภาพผู้เรียนให้เต็มศักยภาพ ซึ่งระบุไว้ใน มาตรฐานการอาชีวศึกษาที่ 1 ตัวบ่งชี้ที่ 1.7 โดยกำหนดตัวชี้วัดความสำเร็จให้สถานศึกษายกระดับคุณภาพผลสัมฤทธิ์ทางการเรียนในวิชาหลัก นักเรียนประกาศนียบัตรวิชาชีพชั้นปีที่ 3 และนักศึกษาประกาศนียบัตรวิชาชีพชั้นสูงชั้นปีที่ 2 จากการทดสอบระดับชาติ(V-NET) ผ่านการทดสอบร้อยละ 50 ขึ้นไป

วิทยาลัยเกษตรและเทคโนโลยีพังงา จึงได้จัดทำโครงการพัฒนาส่งเสริมการทดสอบทางการศึกษาระดับชาติด้านอาชีวศึกษา(V-NET) ขึ้น ซึ่งผลสัมฤทธิ์ทางการเรียนและผลการสอบ V-NET ในปีการศึกษา 2561 ที่ผ่านมา นั้น นักเรียนประกาศนียบัตรวิชาชีพชั้นปีที่ 3 และนักศึกษาประกาศนียบัตรวิชาชีพชั้นสูงชั้นปีที่ 2 มีผลการสอบ V- NET ผ่านเกณฑ์ร้อยละ 80 ขึ้นไปแต่วิทยาลัยยังคงตระหนักในภารกิจดังกล่าว

ด้วยเหตุนี้ในปีการศึกษา 2562 ฝ่ายวิชาการ โดยงานวัดผลและประเมินผล จึงได้จัดโครงการพัฒนาส่งเสริมการทดสอบทางการศึกษาระดับชาติด้านอาชีวศึกษา(V-NET)เพื่อทบทวนความรู้ให้แก่ นักเรียน นักศึกษาให้มีความพร้อมสำหรับการทดสอบทางการศึกษาระดับชาติด้านอาชีวศึกษา(V-NET)ต่อไป

5. วัตถุประสงค์

1. เพื่อให้ นักเรียน นักศึกษาทุกคนที่ลงทะเบียนทดสอบทางการศึกษาระดับชาติด้านอาชีวศึกษา(V-NET) ได้รับการพัฒนาส่งเสริมความรู้
2. เพื่อให้ นักเรียน นักศึกษาทุกคนที่ลงทะเบียนทดสอบทางการศึกษาระดับชาติด้านอาชีวศึกษา(V-NET) มีผลการสอบดีขึ้น

6. เป้าหมาย

6.1 เชิงปริมาณ :

- นักเรียน นักศึกษาทุกคนที่ลงทะเบียนทดสอบทางการศึกษาระดับชาติด้านอาชีวศึกษา(V-NET) ได้รับการพัฒนาส่งเสริมความรู้

6.2 เชิงคุณภาพ :

- นักเรียน นักศึกษาทุกคนที่ลงทะเบียนทดสอบทางการศึกษาระดับชาติด้านอาชีวศึกษา(V-NET) ได้รับการพัฒนาส่งเสริมความรู้ผ่านเกณฑ์การทดสอบไม่น้อยกว่าร้อยละ 50

7. สถานที่ดำเนินการ วิทยาลัยเกษตรและเทคโนโลยีพังงา

8. กิจกรรมและหรือขั้นตอนการดำเนินการ/ระยะเวลา..... 1 ต.ค. 2563-30 ก.ย. 2564.....

ที่	กิจกรรม	ช่วงระยะเวลาดำเนินการ											
		พ.ศ. 2563			พ.ศ. 2564								
		ต.ค.	พ.ย.	ธ.ค.	ม.ค.	ก.พ.	มี.ค.	เม.ย.	พ.ค.	มิ.ย.	ก.ค.	ส.ค.	ก.ย.
1	เขียน-นำเสนอโครงการ	←	→										
2	จัดทำคำสั่งคณะกรรมการ			←	→								
3	ดำเนินการ			←	→								
4	นักเรียนนักศึกษาเข้าทดสอบ					←	→						
5	สรุป-ประเมินผล					←	→		←	→			

9. งบประมาณ/ทรัพยากร และแหล่งที่มา การดำเนินโครงการ

แหล่งงบประมาณ ปวช. ปวส. อุดหนุน บกศ. อื่นๆ.....

-ค่าวัสดุ2,375..... บาท

รวมงบประมาณ2,375..... บาท

แบบสรุปรายละเอียดค่าใช้จ่ายในการดำเนินโครงการ

รายการ	จำนวนที่ต้องการ	ราคา/หน่วย	จำนวนเงิน	หมายเหตุ
ค่าถ่ายเอกสารและเข้าเล่ม	10 ชุด	100	1,000	
ดินสอ2B	3 โหล	200	600	
ยางลบดิบสอ	1 กล่อง	185	185	50 อัน/กล่อง
กบเหลาดินสอ	1 กล่อง	90	90	50 อัน/กล่อง
ซองพลาสติกใส่อุปกรณ์เครื่องเขียน	2 แพ็ค	50	50	15 ชิ้น/แพ็ค
ปากกาลูกลื่น	1 กล่อง	250	250	50 ด้าม/กล่อง
สมุดปกอ่อน 40 แผ่น	2 โหล	100	200	
รวมงบประมาณ		2,375 บาท		

* ถัวเฉลี่ยจ่ายจริงทุกรายการ*

10. ผลที่คาดว่าจะได้รับ

10.1 นักเรียน นักศึกษามีผลสัมฤทธิ์ทางการเรียนเพิ่มขึ้น

10.2 นักเรียน นักศึกษาที่เข้ารับการทดสอบทางการศึกษาระดับชาติด้านอาชีวศึกษา(V-NET) มีผลการสอบดีขึ้น

11. การติดตาม และการประเมินผลโครงการ

รายงาน สรุปผลการดำเนินการ และผลสัมฤทธิ์ทางการเรียนของผู้เรียน

ลงชื่อ..... ผู้เสนอโครงการ
(นายอำมรงค์ ตันภิบาล)

ความเห็น	ลายมือชื่อ	วัน/เดือน/ปี
รองผู้อำนวยการฝ่ายที่รับผิดชอบ (.....)/...../.....
รองผู้อำนวยการฝ่ายแผนงานและความร่วมมือ (นายชัยพันธุ์ กชกันพยนต์)/...../.....
รองผู้อำนวยการฝ่ายบริหารทรัพยากร	ว่าที่ร้อยตรี..... (อนุวัฒน์ ทองสกุล)/...../.....
<input type="radio"/> อนุมัติ <input type="radio"/> ไม่อนุมัติ		
(นายสุพชัย อัมภา) ผู้อำนวยการวิทยาลัยเกษตรและเทคโนโลยีพังงา		

โครงการพัฒนาส่งเสริมการสอบปลายภาค และประเมินมาตรฐานวิชาชีพ

1. ชื่อบุคคล/หน่วยงานรับผิดชอบ งานวัดผลและประเมินผล
2. ลักษณะโครงการ
 - โครงการตาม พรบ.งบประมาณ
 - โครงการตามภาระงานประจำ
 - โครงการพิเศษ (ไม่ใช้งบประมาณ สอศ.)
3. ความสอดคล้อง/เชื่อมโยง/ภายใต้ ยุทธศาสตร์ นโยบาย จุดเน้น และมาตรการ
 - 3.1 นโยบายการบริหาร สอศ.มิติที่ 2
 - 3.2 แผนพัฒนาคุณภาพสถานศึกษา ยุทธศาสตร์ที่ 2-4
 - 3.3 มาตรฐานการอาชีวศึกษาที่ 1 ตัวบ่งชี้ 1.6

4. สภาพปัจจุบัน/หลักการและเหตุผล

ตามระเบียบการศึกษาว่าด้วยการประมวลผลการเรียนตามหลักสูตรประกาศนียบัตรวิชาชีพ(ปวช.)และหลักสูตรประกาศนียบัตรวิชาชีพชั้นสูง (ปวส.) พ.ศ. 2547 นั้น นักศึกษาที่จะจบการศึกษาจะต้องผ่านการสอบปลายภาค และทดสอบมาตรฐานวิชาชีพ ทางงานวัดและประเมิน ผลจึงเล็งเห็นความสำคัญได้จัดทำโครงการนี้ขึ้น เพื่อให้ นักเรียน นักศึกษาผ่านการประเมินมาตรฐานวิชาชีพ และสอดคล้องกับประกันคุณภาพของสถานศึกษา

5. วัตถุประสงค์

5.1 เพื่อให้ นักเรียน นักศึกษา ระดับ ปวช.3 และ ปวส.2 ทุกคน ที่จบการศึกษาในปีการศึกษา 2563 ได้รับการสอบปลายภาค และประเมินมาตรฐานวิชาชีพทุกสาขาวิชา

6. เป้าหมาย

6.1 เจริญปริมาณ :

- นักเรียน นักศึกษา ระดับ ปวช.3 และ ปวส.2 ทุกคน ที่จบการศึกษาในปีการศึกษา 2562 ได้รับการประเมินมาตรฐานวิชาชีพทุกสาขาวิชา คิดเป็นร้อยละ 100

6.2 เจริญคุณภาพ :

- นักเรียน นักศึกษาระดับ ปวช.3 และ ปวส.2 ทุกคน ที่สำเร็จการศึกษามีมาตรฐานวิชาชีพได้รับการยอมรับจากสถานประกอบการ

7. สถานที่ดำเนินการ วิทยาลัยเกษตรและเทคโนโลยีพังงา

8. กิจกรรมและหรือขั้นตอนการดำเนินการ/ระยะเวลา..... 1 ต.ค. 2563-30 ก.ย. 2564.....

ที่	กิจกรรม	ช่วงระยะเวลาดำเนินการ											
		พ.ศ. 2563			พ.ศ. 2564								
		ต.ค.	พ.ย.	ธ.ค.	ม.ค.	ก.พ.	มี.ค.	เม.ย.	พ.ค.	มิ.ย.	ก.ค.	ส.ค.	ก.ย.
1	เขียน-นำเสนอโครงการ	←	→										
2	จัดทำคำสั่งคณะกรรมการ			←	→								
3	ดำเนินการ			←	→								
4	นักเรียนนักศึกษาเข้าทดสอบ					←	→						
5	สรุป-ประเมินผล						←	→					

9. งบประมาณ/ทรัพยากร และแหล่งที่มา การดำเนินโครงการ

แหล่งงบประมาณ ปวช. ปวส. อุดหนุน บกศ. อื่นๆ.....

-ค่าวัสดุ3,500..... บาท

รวมงบประมาณ3,500..... บาท

แบบสรุปรายละเอียดค่าใช้จ่ายในการดำเนินโครงการ

รายการ	จำนวนที่ต้องการ	ราคา/หน่วย	จำนวนเงิน	หมายเหตุ
ค่าถ่ายเอกสารและเข้าเล่ม	10 ชุด	100	1,000	
ฮาร์ดไดรฟ์แบบพกพาความจุ 2TB	1 อัน	2,500	2,500	
รวมงบประมาณ		3,500 บาท		

* ถัวเฉลี่ยจ่ายจริงทุกรายการ*

10. ผลที่คาดว่าจะได้รับ

10.1 นักเรียน นักศึกษาทุกระดับ ปวช.3 และ ปวส.2 ทุกคน ที่จบการศึกษาในปีการศึกษา 2562 ได้รับการประเมินมาตรฐานวิชาชีพทุกสาขาวิชา

11. การติดตาม และการประเมินผลโครงการ

รายงาน สรุปผลการดำเนินการ และผลสัมฤทธิ์ทางการเรียนของผู้เรียน

ลงชื่อ..... ผู้เสนอโครงการ

(นายอำมรงค์ ต้นภิบาล)

ความเห็น	ลายมือชื่อ	วัน/เดือน/ปี
รองผู้อำนวยการฝ่ายที่รับผิดชอบ (.....)/...../.....
รองผู้อำนวยการฝ่ายแผนงานและความร่วมมือ (นายชัยพันธุ์ กชกันพยนต์)/...../.....
รองผู้อำนวยการฝ่ายบริหารทรัพยากร	ว่าที่ร้อยตรี..... (อนุวัฒน์ ทองสกุล)/...../.....
<input type="radio"/> อนุมัติ <input type="radio"/> ไม่อนุมัติ (นายสุพชัย อัมภา) ผู้อำนวยการวิทยาลัยเกษตรและเทคโนโลยีพังงา		

โครงการปรับปรุงแปลงอนุรักษ์พันธุ์ไม้ผลพื้นเมืองเพื่อรวบรวมพันธุ์ทุเรียนพื้นบ้านภาคใต้

1. ชื่อผู้รับผิดชอบ.....นายปิยวิษณุ สวัสดิ์วงศ์ / แผนกวิชาพืชศาสตร์.....

2. ลักษณะโครงการ โครงการตาม พ.ร.บ. งบประมาณ
 โครงการตามภาระงานประจำ
 โครงการพิเศษ (ไม่ใช้งบประมาณ สอศ.)

3. ความสอดคล้อง/เชื่อมโยง/ภายใต้ ยุทธศาสตร์ นโยบาย จุดเน้น และมาตรการ

3.1 นโยบายการบริหาร สอศ. มิติที่2 และ 3.....

3.2 แผนพัฒนาคุณภาพสถานศึกษา ยุทธศาสตร์ที่4.....

3.3 มาตรฐานการอาชีวศึกษาที่2..... ตัวบ่งชี้ 2.3

4. สภาพปัจจุบัน/หลักการและเหตุผล

ปัจจุบันพืชพื้นเมืองตามธรรมชาติได้ถูกทำลายลงใกล้จะสูญพันธุ์ โดยส่วนใหญ่มักจะเกิดจากกิจกรรมของมนุษย์ ซึ่งจังหวัดพังงาตั้งอยู่ในภาคใต้ฝั่งอันดามัน เป็นจังหวัดที่มีความอุดมสมบูรณ์ของทรัพยากรพันธุ์พืช พันธุ์ผักพื้นบ้านและไม้ผลพื้นเมืองภาคใต้ นับว่ามีความสำคัญอย่างยิ่ง เนื่องจากเป็นแหล่งพันธุกรรมของพืชที่สำคัญและเป็นประโยชน์ต่อวงการเกษตรในอนาคต รวมทั้งมีบทบาทต่อการดำรงชีวิตของประชากรในท้องถิ่นตั้งแต่อดีตจนถึงปัจจุบัน แต่เนื่องจากสภาพแวดล้อมที่เปลี่ยนแปลงอย่างต่อเนื่องและการบุกรุกพื้นที่ป่าเพื่อทำการเกษตรกรรม มีผลให้พันธุ์ผักพื้นบ้านและไม้ผลพื้นเมืองภาคใต้ลดจำนวนลงอย่างรวดเร็ว และอยู่ในสถานะเสี่ยงต่อการสูญพันธุ์ จึงควรมีมาตรการในการอนุรักษ์ พันธุ์พืชที่สำคัญดังกล่าวอย่างยั่งยืน นั่น คือ การทำให้ประชาชนรู้จัก เห็นคุณค่าและประโยชน์ พร้อมทั้งมีส่วนร่วมในการดูแลรักษาโดยเฉพาะ ความหลากหลายด้านพืชพันธุ์ไม้พื้นเมือง ทางวิทยาลัยเกษตรและเทคโนโลยีพังงาในฐานะเป็นสถานศึกษา ด้านการเกษตรของจังหวัดพังงา จึงมีการวางแผนการปฏิบัติงานให้สอดคล้องกับการสนองพระราชดำริ สมเด็จพระเทพรัตนราชสุดาฯ สยามบรมราชกุมารี

โดยดำเนินงานโครงการอนุรักษ์พันธุกรรมพืชอันเนื่องมาจากพระราชดำริฯ ของวิทยาลัยเกษตรและเทคโนโลยีพังงา ตามแผนแม่บท โครงการอนุรักษ์พันธุกรรมพืชอันเนื่องมาจากพระราชดำริ สมเด็จพระเทพรัตนราชสุดาฯ สยามบรมราชกุมารี ระยะที่ 5 ปีที่ หก (1 ตุลาคม 2559- 30 กันยายน 2564)

5. วัตถุประสงค์

- 5.1 เพื่อดำเนินงานโครงการตามกรอบกิจกรรมปลูกรักษาทรัพยากร ของ อพ.สธ.
 5.2 รวบรวมข้อมูลพันธุ์ไม้ที่นำเข้าปลูก เพื่อจัดทำเป็นฐานข้อมูลของแปลงรวบรวมและอนุรักษ์พันธุ์ไม้ผลพื้นเมืองของวิทยาลัยเกษตรและเทคโนโลยีพังงา ใ้แก่การสืบค้นและศึกษาข้อมูล
 5.3 เพื่อเป็นแหล่งเรียนรู้ของนักเรียน นักศึกษา และผู้ที่สนใจ

6. เป้าหมายและตัวชี้วัดความสำเร็จ

6.1 เชิงคุณภาพ

6.1.1 มีกิจกรรมสำรวจเก็บรวบรวมทรัพยากรพรรณไม้พื้นเมือง กลุ่มไม้ผลพื้นเมือง กลุ่มปาล์มพื้นเมือง กลุ่มกล้วยไม้ป่า และกลุ่มอื่น ๆ

6.2.2 มีกิจกรรมปลูกรักษาทรัพยากร 1 แปลง และเป็นแหล่งเรียนรู้พรรณไม้พื้นเมืองแก่นักเรียน นักศึกษา และผู้ที่สนใจ

6.2 เชิงปริมาณ

6.1.1 สามารถสำรวจเก็บรวบรวมและปลูกรักษาทรัพยากรในท้องถิ่น

6.1.2 นักเรียน นักศึกษา สามารถศึกษาองค์ความรู้ทรัพยากรในท้องถิ่น

7. สถานที่ดำเนินการแผนกวิชาพืชศาสตร์.วิทยาลัยเกษตรและเทคโนโลยีพังงา.....

8. กิจกรรมและหรือขั้นตอนดำเนินการ/ระยะเวลา1 ตุลาคม 2563.- 30 กันยายน 2564

ที่	กิจกรรม	ช่วงระยะเวลาดำเนินงาน											
		พ.ศ. 2563			พ.ศ. 2564								
		ต.ค. 63	พ.ย. 63	ธ.ค. 63	ม.ค. 64	ก.พ. 64	มี.ค. 64	เม.ย. 64	พ.ค. 64	มิ.ย. 64	ก.ค. 64	ส.ค. 64	ก.ย. 64
1	เสนอโครงการ	←→											
2	ดำเนินการโครงการ	←											→
3	สรุปโครงการ											←→	→

9. งบประมาณ/ทรัพยากร และแหล่งที่มา การดำเนินโครงการ

แหล่งงบประมาณ ปวช. ปวส. อุดหนุน บกศ. อื่นๆ.....

- ค่าวัสดุ8,000..... บาท

- ค่าใช้สอย36,000..... บาท

รวมงบประมาณ44,000..... บาท

แบบสรุปรายละเอียดค่าใช้จ่ายในการดำเนินโครงการ

รายการ	จำนวนที่ต้องการ	ราคา/หน่วย	จำนวนเงิน	หมายเหตุ
ค่าวัสดุ				
- แผ่นโฟมบอร์ด	10 แผ่น	800	8,000	
ค่าใช้สอย				
- ค่าจ้างกำจัดวัชพืช (จำนวน 4 ครั้ง)	1 งาน (15ไร่)	24,000	24,000	
- ค่าจ้างโค่นต้นยางพาราและต้นไม้ใหญ่	1 งาน	12,000	23,000	
รวมงบประมาณ			44,000 บาท	

ตัวเลขจ่ายจริงทุกรายการ

10. ผลที่คาดว่าจะได้รับ

10.1 เกิดจิตสำนึกในการอนุรักษ์พันธุกรรมพืช และทรัพยากร

10.2 มีป้ายข้อมูลพรรณไม้และฐานข้อมูลพรรณไม้ออนไลน์

11. การติดตามและการประเมินผลโครงการ

11.1 รายงานและสรุปผลโครงการ

ลงชื่อ..... ผู้เสนอโครงการ

(นายปิยวิษณุ สวัสดิ์วงศ์)

ความเห็น	ลายมือชื่อ	วัน/เดือน/ปี
รองผู้อำนวยการฝ่ายที่รับผิดชอบ (.....)/...../.....
รองผู้อำนวยการฝ่ายแผนงานและความร่วมมือ (นายชัยพันธุ์ กชกันพยนต์)/...../.....
รองผู้อำนวยการฝ่ายบริหารทรัพยากร	ว่าเป็นที่เรียบร้อยแล้ว..... (อนุวัฒน์ ทองสกุล)/...../.....
<div style="display: flex; justify-content: space-around; align-items: center;"> <input type="radio"/> อนุมัติ <input type="radio"/> ไม่อนุมัติ </div> <div style="text-align: center; margin-top: 20px;"> (นายสุพชัย อัมภา) ผู้อำนวยการวิทยาลัยเกษตรและเทคโนโลยีพังงา </div>		

โครงการปรับปรุงระบบไฟฟ้าหลักเรือนเพาะชำแผนกวิชาพืชศาสตร์

1. ชื่อผู้รับผิดชอบ.....นายปิยวิชัย..สวัสดิ์วงศ์./แผนกวิชาพืชศาสตร์.....

2. ลักษณะโครงการ โครงการตาม พ.ร.บ. งบประมาณ
 โครงการตามภาระงานประจำ
 โครงการพิเศษ (ไม่ใช้งบประมาณ สอศ.)

3. ความสอดคล้อง/เชื่อมโยง/ภายใต้ ยุทธศาสตร์ นโยบาย จุดเน้น และมาตรการ

3.1 นโยบายการบริหาร สอศ. มิตินี้2.และ 3.....

3.2 แผนพัฒนาคุณภาพสถานศึกษา ยุทธศาสตร์ที่ 4.....

3.3 มาตรฐานการอาชีวศึกษาที่2..... ตัวบ่งชี้ 2,3.....

4. สภาพปัจจุบัน/หลักการและเหตุผล

ด้วยแผนกวิชาพืชศาสตร์ ได้เปิดสอนรายวิชาพืชผักเพื่อการค้า บริบทรายวิชาที่มีทั้งทฤษฎีและปฏิบัติ จุดประสงค์รายวิชาเพื่อให้นักศึกษามีเจตคติและนิสัยที่ดีต่องานการเกษตร และสมรรถนะรายวิชา จึงมีความจำเป็นต้องจัดการเรียนการสอนแบบการจัดการเรียนรู้โดยใช้ปัญหาเป็นฐาน (Problem-based Learning : PBL) และบูรณาการกับรายวิชาสรีรวิทยาของพืช ซึ่งจะสนับสนุนการจัดการเรียนการสอนที่มีประสิทธิภาพมากยิ่งขึ้นตรงตามสมรรถนะรายวิชานั้น และในปัจจุบันการทำการเกษตรมีความจำเป็นที่จะต้องมีการพัฒนารูปแบบการทำงานให้มีความคล่องตัวมากยิ่งขึ้น รวมถึงการนำเทคโนโลยี และนวัตกรรมต่างๆ เข้ามาเป็นตัวช่วยในการจัดการในการทำการเกษตร เพื่อตอบสนองต่อความต้องการของตลาดและให้มีผลผลิตคุณภาพที่ดียิ่งขึ้น ดังนั้นการทำการเกษตรอัจฉริยะหรือสมาร์ฟาร์มมิ่ง (Smart Farming) เป็นอีกหนึ่งวิธีการที่น่าสนใจ เนื่องจากเป็นการนำองค์ความรู้เดิมผสมผสานกับการนำเทคโนโลยีมาใช้ เพื่อให้การทำงานการเกษตรนั้นมีคุณภาพที่ดียิ่งขึ้น และสามารถนำมาคาดการณ์ผลผลิตต่อพื้นที่แม่นยำมากยิ่งขึ้น ส่งผลให้เหมาะสมกับการเรียนการสอนที่นักศึกษาควรจะได้รับและก้าวทันโลกมากยิ่งขึ้น รวมถึงนักศึกษาที่จบการศึกษาไปจะได้เป็นที่ต้องการของตลาดแรงงานในอนาคตได้ต่อไป

5. วัตถุประสงค์

5.1 เพื่อให้นักศึกษาได้ฝึกทักษะและปฏิบัติจริงเพื่อเป็นแนวทางในการประกอบอาชีพต่อไป

5.2 เพื่อใช้เป็นแปลงฝึกปฏิบัติงานในรายวิชาพืชผักเพื่อการค้า และรายวิชาอื่นๆ

5.3 เพื่อให้นักศึกษามีเจตคติและนิสัยที่ดีในการพัฒนาอาชีพเกษตรกรรม มีความคิดริเริ่มสร้างสรรค์
 รับผิดชอบ ชยัน อดทน ในการทำงาน

5.4 เพื่อเป็นแหล่งเรียนรู้ของนักศึกษา เกษตรกร และผู้ที่สนใจ

6. เป้าหมายและตัวชี้วัดความสำเร็จ

6.1 เชิงคุณภาพ

6.1.1 นักศึกษาสามารถถ่ายทอดความรู้เกี่ยวกับการปลูกผักอินทรีย์ได้

6.1.2 นักศึกษามีแปลงปลูกผักอินทรีย์ ทั้งในแปลงและกระถางปลูก

6.1.3 มีระบบไฟฟ้าที่สามารถใช้งานได้ภายในเรือนเพาะชำ

6.2 เชิงปริมาณ

6.2.1 นักศึกษาสามารถถ่ายทอดความรู้เกี่ยวกับการปลูกผักอินทรีย์ได้

6.2.2 นักศึกษาสามารถเรียนรู้ และฝึกทักษะได้อย่างมีประสิทธิภาพ

7. สถานที่ดำเนินการแผนกวิชาฟิสิกศาสตร์ วิทยาลัยเกษตรและเทคโนโลยีพังงา.....

8. กิจกรรมและหรือขั้นตอนดำเนินการ/ระยะเวลา1 ตุลาคม 2563.- 30 กันยายน 2564

ที่	กิจกรรม	ช่วงระยะเวลาดำเนินงาน											
		พ.ศ. 2563			พ.ศ. 2564								
		ต.ค. 63	พ.ย. 63	ธ.ค. 63	ม.ค. 64	ก.พ. 64	มี.ค. 64	เม.ย. 64	พ.ค. 64	มิ.ย. 64	ก.ค. 64	ส.ค. 64	ก.ย. 64
1	เสนอโครงการ	←→											
2	ดำเนินการโครงการ	←											→
3	สรุปโครงการ											←→	→

9. งบประมาณ/ทรัพยากร และแหล่งที่มา การดำเนินโครงการ

แหล่งงบประมาณ ปวช. ปวส. อุดหนุน บกศ. อื่นๆ.....

- ค่าวัสดุ17,000..... บาท

- ค่าใช้สอย4,000..... บาท

รวมงบประมาณ21,000..... บาท

แบบสรุปรายละเอียดค่าใช้จ่ายในการดำเนินโครงการ

รายการ	จำนวนที่ต้องการ	ราคา/หน่วย	จำนวนเงิน	หมายเหตุ
ค่าวัสดุ				
- ชุดตู้ควบคุมระบบไฟหลัก	1 ชุด	5,000	5,000	
- สายไฟ	1 ม้วน	1,500	1,500	
- หินแกรนิต	3 คิว	3,500	10,500	
ค่าใช้สอย				
- ค่าจ้างซ่อมแซมและปรับปรุงระบบสายส่งน้ำหลักของเรือนเพาะชำ	1 งาน	4,000	4,000	
รวมงบประมาณ			21,000 บาท	

ตัวเลขจ่ายจริงทุกรายการ

10. ผลที่คาดว่าจะได้รับ

10.1 นักศึกษาสาขาวิชาฟิสิกศาสตร์ สามารถเรียนรู้วิชาการปลูกผักอินทรีย์ได้ถูกต้อง

10.2 มีแปลงผักอินทรีย์สำหรับจำหน่ายในวิทยาลัย และพื้นที่รอบข้าง

10.3 มีมีระบบไฟฟ้าที่สามารถใช้งานได้ภายในเรือนเพาะชำ

11. การติดตามและการประเมินผลโครงการ

รายงานและสรุปผลโครงการ

ลงชื่อ..... ผู้เสนอโครงการ
(นายปิยวิษณุ สวัสดิ์วงศ์)

ความเห็น	ลายมือชื่อ	วัน/เดือน/ปี
รองผู้อำนวยการฝ่ายที่รับผิดชอบ	ว่าที่ร้อยตรี..... (อนุวัฒน์ ทองสกุล)/...../.....
รองผู้อำนวยการฝ่ายแผนงานและความร่วมมือ (นายชัยพันธุ์ กชกันพยนต์)/...../.....
รองผู้อำนวยการฝ่ายบริหารทรัพยากร	ว่าที่ร้อยตรี..... (อนุวัฒน์ ทองสกุล)/...../.....
<p style="text-align: center;"><input type="radio"/> อนุมัติ <input type="radio"/> ไม่อนุมัติ</p> <p style="text-align: center;">(นายสุพชัย อัมภา) ผู้อำนวยการวิทยาลัยเกษตรและเทคโนโลยีพังงา</p>		

โครงการระบบการจัดการการให้น้ำอัจฉริยะเพิ่มประสิทธิภาพการผลิตผักในระบบโรงเรือนปลูกแบบยกพื้นตาม
มาตรฐานการผลิตผักอินทรีย์

1. ชื่อผู้รับผิดชอบ.....นายปิยวิษณุ. สวัสดิ์วงศ์./แผนกวิชาพืชศาสตร์.....
2. ลักษณะโครงการ โครงการตาม พ.ร.บ. งบประมาณ
 โครงการตามภาระงานประจำ
 โครงการพิเศษ (ไม่ใช้งบประมาณ สอศ.)
3. ความสอดคล้อง/เชื่อมโยง/ภายใต้ ยุทธศาสตร์ นโยบาย จุดเน้น และมาตรการ
 - 3.1 นโยบายการบริหาร สอศ. มิติที่2.และ 3.....
 - 3.2 แผนพัฒนาคุณภาพสถานศึกษา ยุทธศาสตร์ที่ 4.....
 - 3.3 มาตรฐานการอาชีวศึกษาที่2..... ตัวบ่งชี้ 2,3.....
4. สภาพปัจจุบัน/หลักการและเหตุผล

พืชผักจัดได้ว่าเป็นอาหารที่หาได้ง่าย ราคาถูก อุดมด้วยคุณค่าทางอาหารประเภทเกลือแร่และวิตามินที่จำเป็นต่อร่างกาย โดยเฉพาะสารแคลเซียม ธาตุเหล็ก และมีสารต้านอนุมูลอิสระ เช่น เบต้า-แคโรทีน ฟลาโวนอยด์ ช่วยดูแลรักษาสุขภาพหัวใจ หลอดเลือดและระบบภูมิคุ้มกันร่างกาย เป็นต้น นอกจากนี้ผักหลายชนิดยังจัดว่าเป็นอาหารสมุนไพรใช้รักษาโรคต่าง ๆ ได้ ซึ่งประเทศไทยมีการปลูกพืชผักที่หลากหลายตามความเหมาะสมของพื้นที่ และตามนโยบายของรัฐบาลที่จะผลักดันให้ประเทศไทยเป็นครัวของโลก (Kitchen of the World) และมุ่งให้ประเทศไทยเป็นแหล่งผลิตอาหารที่ปลอดภัย (Food Safety โดยผู้บริโภคและผู้ประกอบการหันมาให้ความสำคัญกับเรื่องดังกล่าวมากขึ้น แต่ปัจจุบันผู้ปลูกผักส่วนใหญ่ยังมุ่งผลิตผัก ที่มีลักษณะสวยงาม นำรับประทาน โดยมีได้ให้ความสำคัญกับคุณภาพของผลผลิตและปลอดภัยต่อผู้บริโภค ก่อให้เกิดปัญหาสุขภาพของเกษตรกรผู้ผลิตและผู้บริโภค แต่ในปัจจุบันกระแสสุขภาพกำลังมาแรง ผู้บริโภคได้ให้ความสำคัญกับการบริโภคผักที่ปลอดภัย ปลอดภัยสารเคมีหรือผักอินทรีย์เพิ่มมากขึ้น รวมไปถึงกระแสการผลิตที่มุ่งสู่ความเป็นมิตรต่อสิ่งแวดล้อม และตระหนักถึงความปลอดภัยของทั้งผู้บริโภคและผู้ผลิตเอง หน่วยงานของภาครัฐและเอกชนที่เกี่ยวข้อง จึงมีนโยบายในการควบคุมและกำหนดมาตรฐาน การผลิตพืชผักให้มีความปลอดภัยมากที่สุด เช่น การรับรองการปฏิบัติทางการเกษตรที่ดีสำหรับพืชอาหาร หรือที่เรารู้จักกันว่า GAP (Good Agricultural Practices for Food Crop) และมีมาตรฐานที่สำคัญอีกอย่าง คือ เกษตรอินทรีย์ (Organic Agriculture) ทำให้เกิดแนวคิดการผลิตพืชผักที่ไม่ใช้สารเคมี หรือปลอดภัยพืช รวมทั้งการผลิตผักอินทรีย์เพิ่มมากขึ้น ซึ่งในปัจจุบันเกษตรกรได้ให้ความสำคัญกับการปลูกพืชในระบบโรงเรือนมากยิ่งขึ้น เนื่องจากสามารถควบคุมปัจจัยต่าง ๆ ที่ส่งผลต่อการเจริญเติบโตของพืชได้ และสามารถจัดการระบบการปลูกพืชได้อย่างมีประสิทธิภาพมากยิ่งขึ้นกว่ารูปแบบการปลูกแบบเดิม ๆ แต่ระบบโรงเรือนที่มีอยู่ในปัจจุบันก็ยังมีราคาอย่างสูง เมื่อเปรียบเทียบการลงทุนสำหรับเกษตรกรรายใหม่ที่เพิ่งจะเริ่มทำการเกษตร จึงทำให้มีการส่งเสริมของกลุ่มเกษตรกรชลประทานกองส่งเสริมโครงการพระราชดำริ การจัดการพื้นที่และวิศวกรรมเกษตร ได้จัดทำคำแนะนำให้เกษตรกรปรับเปลี่ยนวิธีเพาะปลูกพืชในสถานการณ์น้ำท่วมและพื้นที่ฟูเกษตรที่ประสบภัยหลังน้ำลดเพื่อให้เกษตรกรมีอาหารเพื่อยังชีพ และสร้างรายได้โดยปรับเปลี่ยนวิธีการปลูกพืชเป็นแบบยกแคร่ โดยการทำแคร่ 1 ชั้น (ขนาด 1.2 x 2.4 x 1.0 เมตร) ต้นทุนแคร่ปลูกผัก แคร่ละ 900 – 1,200 บาท ผลตอบแทน เริ่มเก็บผลผลิตได้ตั้งแต่อายุ 1 เดือน ขึ้นอยู่กับชนิดผัก ข้อดีของการปลูกผักยกแคร่ ปลูกได้ในภาวะน้ำท่วม มีอาหารยังชีพในภาวะน้ำท่วม สร้างรายได้ ปลูกและดูแลรักษาง่าย ปลอดภัยจากสารพิษ และให้ผลผลิตเร็ว ได้ผลตอบแทนสูง

จากความสำคัญของกระบวนการปฏิบัติทางการเกษตรที่ดีของทางด้านพืช รวมทั้งการสร้างโรงเรือนแบบยกแคร่หรือโรงเรือนแบบยกพื้น จึงนำมาประยุกต์ให้เกิดการพัฒนา วิจัย และต่อยอด องค์ความรู้ที่ได้ เพื่อให้

สามารถผลิตพืชเกษตรอินทรีย์ ตามความต้องการการส่งเสริม รวมถึงปัญหาและข้อเสนอแนะในการผลิตผักปลอดภัย ตามมาตรฐานเกษตรอินทรีย์ ซึ่งคำตอบที่ได้จากงานวิจัยครั้งนี้จะเป็นแนวทางในการวางแผนและส่งเสริมการผลิตผักอินทรีย์ ให้มีประสิทธิภาพและได้ประโยชน์มากขึ้นต่อไป ซึ่งเช่นเดียวกับการทำการเกษตรอัจฉริยะหรือสมาร์ทฟาร์มมิ่ง (Smart Farming) เป็นอีกหนึ่งวิธีการที่น่าสนใจ เนื่องจากเป็นการนำองค์ความรู้เดิมผสมผสานกับการนำเทคโนโลยีมาใช้ เพื่อให้การทำงานการเกษตรนั้น มีคุณภาพที่ดียิ่งขึ้น และสามารถนำมาคาดการณ์ผลผลิตต่อพื้นที่ที่แม่นยำมากยิ่งขึ้น ส่งผลให้เหมาะสมกับ การเรียนการสอนที่นักศึกษาควรจะได้รับและก้าวทันโลกมากยิ่งขึ้น รวมถึงนักศึกษาที่จบการศึกษาไปจะได้เป็นที่ต้องการของตลาดแรงงานในอนาคตได้ต่อไป

5. วัตถุประสงค์

5.1 เพื่อศึกษาและพัฒนากระบวนการการผลิตผักในระบบโรงเรือนปลูกแบบยกพื้น ตามมาตรฐานการผลิตผักอินทรีย์

5.2 เพื่อปรับปรุงระบบการให้น้ำแก่ผักให้มีประสิทธิภาพมากขึ้นและทันสมัย เหมาะสมต่อการเรียนรู้ในปัจจุบัน

6. เป้าหมายและตัวชี้วัดความสำเร็จ

6.1 เชิงคุณภาพ

6.1.1 ผลผลิตผักมีคุณภาพตามมาตรฐานเกษตรอินทรีย์

6.2.2 พัฒนา วิจัย และต่อยอดการผลิตผักให้มีคุณภาพมากขึ้น และสามารถนำข้อมูลจากการศึกษาไปถ่ายทอดสู่ชุมชน เกษตรกร และผู้สนใจได้

6.2 เชิงปริมาณ

6.1.1 ชุดระบบควบคุมการให้น้ำผักแบบอัตโนมัติและสั่งผ่านทางสมาร์ตโฟน จำนวน 1 ชุด ประกอบด้วยโรงเรือนผัก 6 โรงเรือน โรงเรือนขยายพันธุ์ผักลิ้นห่าน 2 โรงเรือน และ 1 โรงเรือนของการอนุบาลกล้าผัก

6.1.2 แหล่งการเรียนรู้เพื่อฝึกทักษะวิชาชีพทางด้านเกษตร และการถ่ายทอดเทคโนโลยีการผลิตพืชตามมาตรฐานเกษตรอินทรีย์

7. สถานที่ดำเนินการแผนกวิชาพืชศาสตร์,วิทยาลัยเกษตรและเทคโนโลยีพังงา.....

8. กิจกรรมและหรือขั้นตอนดำเนินการ/ระยะเวลา1 ตุลาคม 2563 - 30 กันยายน 2564

ที่	กิจกรรม	ช่วงระยะเวลาดำเนินงาน											
		พ.ศ. 2563			พ.ศ. 2564								
		ต.ค. 63	พ.ย. 63	ธ.ค. 63	ม.ค. 64	ก.พ. 64	มี.ค. 64	เม.ย. 64	พ.ค. 64	มิ.ย. 64	ก.ค. 64	ส.ค. 64	ก.ย. 64
1	เสนอโครงการ	←→											
2	ดำเนินการโครงการ	←											→
3	สรุปโครงการ											←→	→

9. งบประมาณ/ทรัพยากร และแหล่งที่มา การดำเนินโครงการ

แหล่งงบประมาณ ปวช. ปวส. อุดหนุน บกศ. อื่นๆ.....

- ค่าใช้สอย29,000..... บาท

รวมงบประมาณ29,000..... บาท

แบบสรุปรายละเอียดค่าใช้จ่ายในการดำเนินโครงการ

รายการ	จำนวนที่ต้องการ	ราคา/หน่วย	จำนวนเงิน	หมายเหตุ
ค่าใช้จ่าย				
- ค่าจ้างติดตั้งชุดระบบควบคุมการให้น้ำ จำนวน 3 โซน ในรูปแบบอัตโนมัติและส่งผ่านทางสมาร์ทโฟน	1 งาน	29,000	29,000	
รวมงบประมาณ			29,000 บาท	

ตัวเลขจ่ายจริงทุกรายการ

10. ผลที่คาดว่าจะได้รับ

- 10.1 ชุดระบบควบคุมการให้น้ำผักแบบอัตโนมัติและส่งผ่านทางสมาร์ทโฟน
- 10.2 แหล่งการเรียนรู้และฝึกทักษะกระบวนการผลิตผักกับโรงเรียนปลูกผักแบบยกพื้น
- 10.3 แหล่งการเรียนรู้และการถ่ายทอดเทคโนโลยีการผลิตพืชตามมาตรฐานเกษตรอินทรีย์

11. การติดตามและการประเมินผลโครงการ

รายงานและสรุปผลโครงการ

ลงชื่อ..... ผู้เสนอโครงการ
(นายปิยวิชญ์ สวัสดิ์วงศ์)

ความเห็น	ลายมือชื่อ	วัน/เดือน/ปี
รองผู้อำนวยการฝ่ายที่รับผิดชอบ	ว่าที่ร้อยตรี..... (อนุวัฒน์ ทองสกุล)/...../.....
รองผู้อำนวยการฝ่ายแผนงานและความร่วมมือ (นายชัยพันธุ์ กขกันพยนต์)/...../.....
รองผู้อำนวยการฝ่ายบริหารทรัพยากร	ว่าที่ร้อยตรี..... (อนุวัฒน์ ทองสกุล)/...../.....
<input type="radio"/> อนุมัติ <input type="radio"/> ไม่อนุมัติ		
(นายสุพชัย อัมภา) ผู้อำนวยการวิทยาลัยเกษตรและเทคโนโลยีพังงา		

โครงการเสริมทักษะ ประสบการณ์ด้านวิชาชีพให้นักเรียนทวิศึกษา ปีการศึกษา 2564

1. ชื่อผู้รับผิดชอบนางสาวสุมิตรา...สำเนาพล./วิชาการ..

2. ลักษณะโครงการ โครงการตาม พ.ร.บ. งบประมาณ
- โครงการตามภาระงานประจำ
- โครงการพิเศษ (ไม่ใช้งบประมาณ สอศ.)

3. ความสอดคล้อง/เชื่อมโยง/ภายใต้ ยุทธศาสตร์ นโยบาย จุดเน้น และมาตรการ

3.1. นโยบายการบริหาร สอศ. มิติที่

3.2. แผนพัฒนาคุณภาพสถานศึกษา ยุทธศาสตร์ที่

3.3. มาตรฐานการอาชีวศึกษาที่ ตัวบ่งชี้

4. สภาพปัจจุบัน/หลักการและเหตุผล

วิทยาลัยเกษตรและเทคโนโลยีพังงา มีการจัดการเรียนรู้ในด้านเกษตรกรรม อุตสาหกรรมเกษตร และบริหารธุรกิจเกษตร ซึ่งมีการจัดการเรียนรู้ใน 3 รูปแบบคือ การจัดการศึกษาในระบบ นอกกระบบ และระบบทวิภาคี ซึ่งในการจัดระบบทวิภาคี มีความจำเป็นอย่างยิ่งที่ต้องปรับเปลี่ยนบทบาท รูปแบบและกระบวนการจัดการเรียนรู้ อย่างเร่งด่วนให้มีความยืดหยุ่นกับนักเรียนนักศึกษาที่มีความหลากหลายและมีแนวโน้มที่จะขยายตัวมากขึ้นในอนาคต พร้อมบูรณาการยกระดับคุณภาพการศึกษาและการเรียนรู้ตลอดชีวิต ดังนั้นเพื่อบูรณาการตระหนักถึงภาระที่เป็นพื้นฐานสำคัญในครั้งนี้ จึงได้จัดทำ “เสริมทักษะ ประสบการณ์ด้านวิชาชีพให้นักเรียนทวิศึกษา ปีการศึกษา 2564 ให้มีคุณภาพ สอดคล้องตามนโยบายสำนักงานคณะกรรมการการอาชีวศึกษา เตรียมการรองรับการประเมินมาตรฐานดังกล่าว โดยยึดหลักแนวปรัชญาของเศรษฐกิจพอเพียงคือ มีความพอเพียง พอประมาณ มีภูมิคุ้มกันที่ดี เพื่อให้มีความรู้คู่คุณธรรม มุ่งให้ผู้เรียนเป็นคนดี คนเก่งและสามารถดำรงชีวิตอยู่ได้ในสังคมปัจจุบันอย่างมีความสุข

5. วัตถุประสงค์

5.1. เพื่อจัดกิจกรรมบูรณาการบริหารจัดการ ส่งเสริมการจัดการศึกษาเรียนรู้ร่วมหลักสูตรอาชีวศึกษาและมัธยมศึกษาตอนปลาย (ทวิศึกษา) ประจำปีงบประมาณ 2564

5.2. เพื่อผลิตและพัฒนากำลังคนให้สอดคล้องกับความต้องการของแรงงานและท้องถิ่น เพื่อจัดกระบวนการเรียนรู้ทางด้านอาชีพการเกษตรให้กับนักเรียนนักศึกษาและผู้สนใจทั่วไป เพื่อพัฒนาเป็นแหล่งเรียนรู้ ศึกษาดูงานด้านอาชีพการเกษตรที่ยั่งยืนอย่างเหมาะสม

6. เป้าหมายและตัวชี้สำเร็จ

6.1. เติบโตปริมาณ เพิ่มปริมาณผู้เรียนอาชีวศึกษาในระบบทวิศึกษา ในวิทยาลัยเกษตรและเทคโนโลยีพังงา ในสาขางานการเกษตร ในปีงบประมาณ 2564 จำนวน 25 คน

6.2. เติบโตคุณภาพ จัดดำเนินการเรียนรู้ในงานอาชีพ สร้างความเข้าใจมั่นใจ ในการจัดอาชีวศึกษาในระบบทวิศึกษาเพื่อเพิ่มปริมาณและของผู้เรียนอาชีวศึกษาระบบทวิศึกษาให้กับกลุ่มเป้าหมาย ได้แก่ผู้เรียน ผู้ปกครอง เพิ่มประสิทธิภาพ ทุกฝ่ายมีความสามารถในการขับเคลื่อนอย่างเต็มความสามารถตามที่วิทยาลัยเกษตรและเทคโนโลยีพังงา มีการกิจกรรมในการมุ่งเน้นจัดกระบวนการเรียนรู้วิชาชีพด้านการเกษตรให้กับนักเรียนในระดับแกนมัธยมตอนปลาย เพื่อให้วุฒิการศึกษาทั้งด้านวิชาชีพเกษตรและมัธยมปลายจึงมีความจำเป็นต้องเติมทักษะและ

ประสบการณ์ด้านวิชาชีพพื้นฐานอย่างเป็นทางการเพื่อสร้างความมั่นใจในงานอาชีพให้กับผู้เรียน ทำให้ผู้เรียน
เกิดเจตคติที่ดีต่ออาชีพการเกษตร อันสามารถปูทางให้ผู้เรียนก้าวสู่อชีพการเกษตรได้อย่างมั่นใจ

7. สถานที่ดำเนินการ ฟาร์มเกษตร วิทยาลัยเกษตรและเทคโนโลยีพังงา

8. กิจกรรมและหรือขั้นตอนดำเนินการ/ระยะเวลา 1 ตุลาคม 2563 ถึงวันที่ 30 กันยายน 2564

ที่	กิจกรรม	ช่วงระยะเวลาดำเนินงาน											
		พ.ศ. 2563			พ.ศ. 2564								
		ต.ค. 63	พ.ย. 63	ธ.ค. 63	ม.ค. 64	ก.พ. 64	มี.ค. 64	เม.ย. 64	พ.ค. 64	มิ.ย. 64	ก.ค. 64	ส.ค. 64	ก.ย. 64
1	เสนอโครงการ	←→											
2	ดำเนินการโครงการ	←											→
3	สรุปโครงการ											←→	→

9. งบประมาณ/ทรัพยากร และแหล่งที่มา การดำเนินโครงการ

แหล่งงบประมาณ ปวช. ปวส. อุดหนุน บกศ. อื่น ๆ

- ค่าวัสดุ78,750..... บาท

-ค่าใช้สอย.....71,250..... บาท

รวมงบประมาณ150,000.....บาท

แบบสรุปรายละเอียดค่าใช้จ่ายในการดำเนินโครงการ

รายการ	จำนวนที่ ต้องการ	ราคา/ หน่วย	จำนวน เงิน	หมายเหตุ
ค่าวัสดุ				
-ป้ายไวนิล	2	1500	3,000	
- วัสดุ อุปกรณ์ในการสร้างฐานการเรียนรู้ทางด้านพืชศาสตร์	5 ฐาน	5000	25,000	
- วัสดุ อุปกรณ์ในการสร้างฐานการเรียนรู้ทางด้านสัตวศาสตร์	5 ฐาน	5000	25,000	
- วัสดุ อุปกรณ์ในการสร้างฐานการเรียนรู้ทางด้านประมง	1 ฐาน	5000	5,000	
- วัสดุ อุปกรณ์ในการสร้างฐานการเรียนรู้ทางการแปรรูปผลิตภัณฑ์	1 ฐาน	5000	15,000	
-วัสดุ อุปกรณ์ในการสร้างฐานการเรียนรู้เสริมอื่นๆ เช่นช่างเกษตร	3 ฐาน	5000	15,000	
-ถ่ายเอกสารทำเล่มรายงาน	5 ชุด	150	750	
ค่าใช้สอย				
-ค่าอาหาร 21x25x50			15,000	
-ค่าจัดทำอาหารว่าง14x25x25			8,750	
-ค่าน้ำมันเชื้อเพลิง			47,500	
รวมงบประมาณ			150,000 บาท	

ตัวเลขจ่ายจริงทุกรายการ

10. ผลที่คาดว่าจะได้รับ

10.1) ผลผลิต (Out puts) ประชาสัมพันธ์ ส่งเสริม ยกย่อง สนับสนุนแต่ละแผนกวิชาสามารถการเรียนรู้ เพื่อเพิ่มศักยภาพของนักเรียนทวิศึกษาอย่างมีประสิทธิภาพ ได้รับความรู้ ทักษะ รวมถึงสถานประกอบการ และสามารถผลิตและพัฒนากำลังคนได้เต็มศักยภาพ

10.2) ผลลัพธ์ (Out comes) จัดฐานการเรียนรู้ในการบูรณาการจัดการทวิศึกษา แลกเปลี่ยน สามารถ เพิ่มผู้เรียนอาชีวศึกษาในระบบทวิศึกษา

11. การติดตาม และการประเมินผลโครงการ

ติดตามการปฏิบัติงานและรายงานผลโครงการ

ลงชื่อ.....ผู้เสนอโครงการ

(นางสาวสุมิตรา สำเนาพล)

ความเห็น	ลายมือชื่อ	วัน/เดือน/ปี
รองผู้อำนวยการฝ่ายที่รับผิดชอบ (.....)/...../.....
รองผู้อำนวยการฝ่ายแผนงานและความร่วมมือ (นายชัยพันธ์ กชกันพันธ์)/...../.....
รองผู้อำนวยการฝ่ายบริหารทรัพยากร	ว่าที่ร้อยตรี..... (อนุวัฒน์ ทองสกุล)/...../.....
<input type="radio"/> อนุมัติ <input type="radio"/> ไม่อนุมัติ		
<p>(นายสุพชัย อัมภา)</p> <p>ผู้อำนวยการวิทยาลัยเกษตรและเทคโนโลยีพังงา</p>		

**โครงการ การอบรมเชิงปฏิบัติการขับเคลื่อนตามนโยบายในการขับเคลื่อนยุทธศาสตร์
และนโยบายอาชีวศึกษาเกษตรฯ คุณหญิงกัลยา โสภณพนิช รัฐมนตรีช่วยว่าการกระทรวงศึกษาธิการ**

1. ชื่อผู้รับผิดชอบ งานประชาสัมพันธ์ และแผนกวิชาอุตสาหกรรมเกษตร./ฝ่ายบริหารทรัพยากร

2. ลักษณะโครงการ โครงการตาม พ.ร.บ. งบประมาณ
 โครงการตามภาระงานประจำ
 โครงการพิเศษ (ไม่ใช้งบประมาณ สอศ.)

3. ความสอดคล้อง/เชื่อมโยง/ภายใต้ ยุทธศาสตร์ นโยบาย จุดเน้น และมาตรการ

- 3.1. นโยบายการบริหาร สอศ. มิติที่
- 3.2. แผนพัฒนาคุณภาพสถานศึกษา ยุทธศาสตร์ที่
- 3.3. มาตรฐานการอาชีวศึกษาที่ ตัวบ่งชี้

4. สภาพปัจจุบัน/หลักการและเหตุผล

ตามที่ คุณหญิงกัลยา โสภณพนิช รัฐมนตรีช่วยว่าการกระทรวงศึกษาธิการ ได้มีกำหนดการเข้าติดตามและขับเคลื่อน โครงการตามนโยบายในการขับเคลื่อนยุทธศาสตร์ และนโยบายอาชีวศึกษาเกษตรฯ หัวข้อโครงการอาชีวศึกษาเกษตรเพื่อการพัฒนาอาหารปลอดภัย (Safety Food by Archeeva) ซึ่งเป็นความร่วมมือของวิทยาลัยเกษตรกรรมและประมง จำนวน 47 แห่งทั่วประเทศ เพื่อจัดฝึกอบรมอาชีพการผลิตอาหารปลอดภัย (Safety Food by Archeeva) ระยะสั้นใน 4 สาขาวิชา ได้แก่ การปลูกพืช การแปรรูปอาหาร การเลี้ยงสัตว์ และการเพาะเลี้ยงสัตว์น้ำ เพื่อผลิตและจำหน่ายอาหารปลอดภัยให้กับประชาชนในช่วงระบอบโควิด-19 พร้อมส่งเสริมและพัฒนาให้สถานศึกษาอาชีวศึกษาเกษตร เป็นศูนย์ถ่ายทอดเทคโนโลยี และองค์ความรู้ทางการเกษตร ตลอดจนเพิ่มทักษะ Digital Farmer ให้แก่เกษตรกร เป็นที่พึ่งในทางวิชาการเกษตรให้กับชุมชน และผลักดันพันธกิจอาชีวศึกษาเกษตรไปสู่การเกษตรปลอดภัยอย่างครบวงจร เพื่อสร้างเกษตรกรไทยที่มีคุณภาพ ให้สามารถผลิตอาหารที่ดีแก่ประชาชนคนไทยและทั่วโลกได้ต่อไปในอนาคต นอกจากนี้ วิทยาลัยเกษตรและเทคโนโลยีพังงาได้ขับเคลื่อนในการจัดทำหลักสูตรท่องเที่ยวเชิงเกษตร และเชิงนิเวศ อีกหนึ่งหลักสูตร ในอนาคต เพื่อยกระดับ อาชีวศึกษายกระดับ 2 ตามนโยบายท่านนายสุเทพ แก่งสันเทียะ เลขาธิการคณะกรรมการการอาชีวศึกษา ในวันที่จันทร์ที่ ๒ พฤศจิกายน ๒๕๖๓ ณ วิทยาลัยเกษตรและเทคโนโลยีพังงา จังหวัดพังงา

5. วัตถุประสงค์

5.1. เพื่อรับการติดตาม และขับเคลื่อนโครงการตามนโยบายในการขับเคลื่อนยุทธศาสตร์ และนโยบายอาชีวศึกษาเกษตรฯ คุณหญิงกัลยา โสภณพนิช รัฐมนตรีช่วยว่าการกระทรวงศึกษาธิการ

5.2. เพื่อการขับเคลื่อนโครงการอาชีวศึกษาเกษตรเพื่อการพัฒนาอาหารปลอดภัย (Safety Food by Archeeva) และขับเคลื่อนในการจัดทำหลักสูตรท่องเที่ยวเชิงเกษตร และเชิงนิเวศ อีกหนึ่งหลักสูตร ในอนาคต เพื่อยกระดับ อาชีวศึกษายกระดับ 2 ตามนโยบายท่านนายสุเทพ แก่งสันเทียะ เลขาธิการคณะกรรมการการอาชีวศึกษา

6. เป้าหมายและตัวชี้วัดสำเร็จ

6.1. เชิงปริมาณ

6.1.1. คณะทำงาน ติดตามรัฐมนตรีช่วยว่าการกระทรวงศึกษาธิการ บุคลากร และ นักเรียน นักศึกษา จำนวน 100 คน

6.2. เชิงคุณภาพ

6.2.1. การขับเคลื่อนโครงการอาชีวศึกษาเกษตรเพื่อการพัฒนาอาหารปลอดภัย (Safety Food by Archeeva) อย่างมีคุณภาพ

7. สถานที่ดำเนินการ วิทยาลัยเกษตรและเทคโนโลยีพังงา

8. กิจกรรมและหรือขั้นตอนดำเนินการ/ระยะเวลา 2 พฤศจิกายน 2563

ที่	กิจกรรม	ช่วงระยะเวลาดำเนินงาน											
		พ.ศ. 2563			พ.ศ. 2564								
		ต.ค. 63	พ.ย. 63	ธ.ค. 63	ม.ค. 64	ก.พ. 64	มี.ค. 64	เม.ย. 64	พ.ค. 64	มิ.ย. 64	ก.ค. 64	ส.ค. 64	ก.ย. 64
1	เสนอโครงการ	←→											
2	ดำเนินการโครงการ		←→										
3	สรุปโครงการ		←→										

9. งบประมาณ/ทรัพยากร และแหล่งที่มา การดำเนินโครงการ

แหล่งงบประมาณ ปวช. ปวส. อุดหนุน บกศ. อื่นๆ.....

- ค่าใช้สอย 50,000... บาท

- ค่าวัสดุ 150,000 บาท

รวมงบประมาณ 200,000.....บาท

แบบสรุปรายละเอียดค่าใช้จ่ายในการดำเนินโครงการ

รายการ	จำนวนที่ต้องการ	ราคา/หน่วย	จำนวนเงิน	หมายเหตุ
ค่าใช้จ่าย				
- ค่าจ้างทำ VTR วิทยาลัยเกษตรและเทคโนโลยีพังงา				
- ค่าจ้างประกอบอาหาร				
			50,000	
ค่าวัสดุ				
- อุปกรณ์ทำความสะอาด				
- ป้ายไวเนล				
- ป้ายสติ๊กเกอร์				
- อุปกรณ์ตกแต่ง				
			150,000	
รวมงบประมาณ			200,000	

* ถ้าวัดใช้จ่ายจริงทุกรายการ*

10. ผลที่คาดว่าจะได้รับ

10.1. ผู้บริหาร ครู บุคลากร และนักเรียน นักศึกษา มีความเข้าใจ และสามารถดำเนินโครงการตามนโยบายในการขับเคลื่อนยุทธศาสตร์ และนโยบายอาชีวศึกษาเกษตรฯ ราชภัฏ พังงา ได้อย่างมีประสิทธิภาพ และประสิทธิผล

10.2. ผู้บริหาร ครู บุคลากร และนักเรียน นักศึกษา วิทยาลัยเกษตรและเทคโนโลยีพังงา เข้าใจในการขับเคลื่อนโครงการอาชีวศึกษาเกษตรเพื่อการพัฒนาอาหารปลอดภัย (Safety Food by Archeeva) ได้อย่างมีประสิทธิภาพ และประสิทธิผล

11. การติดตามและการประเมินผลโครงการ

11.1. รายงานสรุปผลโครงการ

ลงชื่อ.....ผู้เสนอโครงการ

(รองผู้อำนวยการฝ่ายบริหารทรัพยากร)

ความเห็น	ลายมือชื่อ	วัน/เดือน/ปี
รองผู้อำนวยการฝ่ายที่รับผิดชอบ (.....)/...../.....
รองผู้อำนวยการฝ่ายแผนงานและความร่วมมือ (นายชัยพันธุ์ กชกันพยนต์)/...../.....
รองผู้อำนวยการฝ่ายบริหารทรัพยากร (อนุวัฒน์ ทองสกุล)/...../.....
<input type="radio"/> อนุมัติ <input type="radio"/> ไม่อนุมัติ		
(นายสุพชัย อัมภา) ผู้อำนวยการวิทยาลัยเกษตรและเทคโนโลยีพังงา		

โครงการการอบรมเชิงปฏิบัติการขับเคลื่อน วชท.พังงา ยกกำลัง 2

และต้อนรับท่านผอ สุพชัย อัมภา ผู้อำนวยการ วชท.พังงา

1. ชื่อผู้รับผิดชอบฝ่ายบริหารทรัพยากร.....
2. ลักษณะโครงการ โครงการตาม พ.ร.บ. งบประมาณ
 โครงการตามภาระงานประจำ
 โครงการพิเศษ (ไม่ใช้งบประมาณ สอศ.)
3. ความสอดคล้อง/เชื่อมโยง/ภายใต้ ยุทธศาสตร์ นโยบาย จุดเน้น และมาตรการ
 - 3.1. นโยบายการบริหาร สอศ. มิติที่ 3.....
 - 3.2. แผนพัฒนาคุณภาพสถานศึกษา ยุทธศาสตร์ที่ 2.....
 - 3.3. มาตรฐานการอาชีวศึกษาที่ 3..... ตัวบ่งชี้ 3.4, 3.9.....

4. สภาพปัจจุบัน/หลักการและเหตุผล

ตามที่ รัฐบาล กระทรวงศึกษาธิการ และคุณหญิงกัลยา โสภณพนิช รัฐมนตรีช่วยว่าการกระทรวงศึกษาธิการ มีนโยบายในการขับเคลื่อนยุทธศาสตร์ และนโยบายอาชีวศึกษาเกษตรฯ หัวข้อโครงการอาชีวศึกษาเกษตรเพื่อการพัฒนาอาหารปลอดภัย (Safe Food by Archeeva) ซึ่งเป็นความร่วมมือของวิทยาลัยเกษตรกรรมและประมง จำนวน 47 แห่งทั่วประเทศ เพื่อจัดฝึกอบรมอาชีพการผลิตอาหารปลอดภัย ปลอดภัย (Safe Food by Archeeva) ระยะสั้น 4 สาขาวิชา ได้แก่ การปลูกพืชการแปรรูปอาหาร การเลี้ยงสัตว์ และการเพาะเลี้ยงสัตว์น้ำ เพื่อผลิตและจำหน่ายอาหารปลอดภัยให้กับประชาชนในช่วงระบาคovid-19 พร้อมส่งเสริมและพัฒนาให้สถานศึกษาอาชีวศึกษาเกษตรเป็นศูนย์ถ่ายทอดเทคโนโลยี และองค์ความรู้ทางการเกษตร ตลอดจนเพิ่มทักษะ Digital Farmer ให้แก่เกษตรกร เป็นที่พึ่งในทางวิชาการเกษตรให้กับชุมชน และผลักดันพันธกิจอาชีวศึกษาเกษตรไปสู่การเกษตรปลอดภัยอย่างครบวงจร เพื่อสร้างเกษตรกรไทยที่มีคุณภาพ ให้สามารถผลิตอาหารที่ดีแก่ประชาชนคนไทยและทั่วโลกได้ต่อไปในอนาคต อีกทั้ง นโยบายและจุดเน้น มุ่งขับเคลื่อนอาชีวศึกษายกกำลัง 2 สร้างคุณภาพ นำปริมาณ การพัฒนาคุณภาพอาชีวศึกษายกกำลังสอง ภายใต้ 5 กรอบและจบอาชีวศึกษามีงานทำ 100% มุ่งขับเคลื่อนอาชีวศึกษา ตามกรอบนโยบาย 3 ป. ของท่าน ดร.สุเทพ แก่งสันเทียะ เลขาธิการคณะกรรมการการอาชีวศึกษา โดย วิทยาลัยเกษตรและเทคโนโลยีพังงาได้ขับเคลื่อนในการขับเคลื่อนการท่องเที่ยวเชิงเกษตร และจะเปิดหลักสูตรท่องเที่ยวเชิงเกษตรและเชิงนิเวศ ในอนาคตต่อไป ซึ่งการอบรมเชิงปฏิบัติการขับเคลื่อน “วชท.พังงา ยกกำลัง 2 สร้างคุณภาพ เพิ่มปริมาณ”ปีงบประมาณ พ.ศ.2564 จัดขึ้นในวันพฤหัสบดี ที่ 5 พฤศจิกายน 2563 เวลา 06.19 – 08.29 น. ณ วิทยาลัยเกษตรและเทคโนโลยีพังงา จังหวัดพังงา

5. วัตถุประสงค์

5.1. เพื่อสร้างความรู้ ความเข้าใจ ขับเคลื่อนอาชีวศึกษา ยกกำลัง 2 สร้างคุณภาพ นำปริมาณ การพัฒนาคุณภาพอาชีวศึกษายกกำลังสอง ภายใต้ 5 กรอบ และจบอาชีวศึกษามีงานทำ 100% มุ่งขับเคลื่อนอาชีวศึกษา ตามกรอบนโยบาย 3 ป. ของ ท่าน ดร.สุเทพ แก่งสันเทียะ เลขาธิการคณะกรรมการการอาชีวศึกษา โดย วิทยาลัยเกษตรและเทคโนโลยีพังงาได้ขับเคลื่อนในการขับเคลื่อนการท่องเที่ยวเชิงเกษตร และจะเปิดหลักสูตรท่องเที่ยวเชิงเกษตร และเชิงนิเวศ ในอนาคตต่อไป

6. เป้าหมายและตัวชี้วัดสำเร็จ

6.1. เชิงปริมาณ

6.1.1. ผู้บริหาร ครู บุคลากร ตัวแทนเกษตรกร และนักเรียน นักศึกษา เข้าร่วม และมีความเข้าใจ และสามารถดำเนินการขับเคลื่อน วนท.พังงา ยกกำลัง 2 ตามนโยบายของท่าน สุเทพ แก่งสันเทียะ ได้อย่างมีประสิทธิภาพ และประสิทธิผล จำนวน 150 คน

6.2. เชิงคุณภาพ

6.2.1. ผู้บริหาร ครู บุคลากร ตัวแทนเกษตรกร และนักเรียน นักศึกษา มีความเข้าใจ และสามารถดำเนินการขับเคลื่อน วนท.พังงา ยกกำลัง 2 ตามนโยบายของท่าน สุเทพ แก่งสันเทียะ ได้อย่างมีประสิทธิภาพ และประสิทธิผล อย่างมีคุณภาพ

7. สถานที่ดำเนินการ View Point @ Kaset Phang-Nga วิทยาลัยเกษตรและเทคโนโลยีพังงา

8. กิจกรรมและหรือขั้นตอนดำเนินการ/ระยะเวลา 5 พฤศจิกายน 2563

ที่	กิจกรรม	ช่วงระยะเวลาดำเนินงาน											
		พ.ศ. 2563			พ.ศ. 2564								
		ต.ค.63	พ.ย. 63	ธ.ค. 63	ม.ค. 64	ก.พ. 64	มี.ค. 64	เม.ย.64	พ.ค. 64	มิ.ย. 64	ก.ค. 64	ส.ค. 64	ก.ย. 64
1	เสนอโครงการ		↔										
2	ดำเนินการโครงการ		↔										
3	สรุปโครงการ		↔										

9. งบประมาณ/ทรัพยากร และแหล่งที่มา การดำเนินโครงการ

แหล่งงบประมาณ ปวช. ปวส. อุดหนุน บกศ. อื่นๆ.....

- ค่าใช้สอย15,000..... บาท

- ค่าตอบแทน5,000..... บาท

- ค่าวัสดุ53,890..... บาท

- ค่าครุภัณฑ์10,000..... บาท

รวมงบประมาณ83,890..... บาท

แบบสรุปรายละเอียดค่าใช้จ่ายในการดำเนินโครงการ

รายการ	จำนวนที่ต้องการ	ราคา/หน่วย	จำนวนเงิน	หมายเหตุ
ค่าวัสดุ				
- วัสดุใช้งานด้านเกษตร ด้านสำนักงาน และงานบ้านงานครัว	1 ชุด	53,890	53,890	
ค่าตอบแทน				
- ค่าจ้างเหมาตัดหญ้า จัดพื้นที่สวนฯ	1 งาน	5,000	5,000	
ค่าใช้สอย				
- อาหารว่าง และค่าอาหารกลางวัน	200 คน	75	15,000	

ค่าครุภัณฑ์				
- เครื่องเสียงภาคสนาม	1 ชุด	10,000	10,000	
รวมงบประมาณ	83,890 บาท			

* ถัวเฉลี่ยจ่ายจริงทุกรายการ*

10. ผลที่คาดว่าจะได้รับ

10.1. ผู้บริหาร ครู บุคลากร ตัวแทนเกษตรกร และนักเรียน นักศึกษา มีความเข้าใจ มีการแสดงความคิดเห็นและสามารถดำเนินการขับเคลื่อน วิชาท.พังงา ยกกำลัง 2 ตามนโยบายของท่าน สุเทพ แก่งสันธิยะ ได้อย่างมีประสิทธิภาพ และประสิทธิผล

11. การติดตามและการประเมินผลโครงการ

11.1. รายงานผลสรุปผลโครงการ

ลงชื่อ.....ผู้เสนอโครงการ
(นายณัฐวุฒิ มีเย็น)

ความเห็น	ลายมือชื่อ	วัน/เดือน/ปี
รองผู้อำนวยการฝ่ายที่รับผิดชอบ (.....)/...../.....
รองผู้อำนวยการฝ่ายแผนงานและความร่วมมือ (นายชัยพันธุ์ กษกันพันธ์)/...../.....
รองผู้อำนวยการฝ่ายบริหารทรัพยากร ว่าที่ร้อยตรี..... (อนุวัฒน์ ทองสกุล)/...../.....
<input type="radio"/> อนุมัติ <input type="radio"/> ไม่อนุมัติ (นายสุพชัย อัมภา) ผู้อำนวยการวิทยาลัยเกษตรและเทคโนโลยีพังงา		

โครงการการอบรมเชิงปฏิบัติการขับเคลื่อน วมท.พังงา ยกกำลัง 2

ในการเลี้ยงสุกรขุนในระบบปิดตามความร่วมมือระหว่างวิทยาลัยเกษตรและเทคโนโลยีพังงากับบริษัท จิตติมาฟาร์ม จำกัด ในการจัดการศึกษาระบบทวิภาคี ละ การปล่อยปลานิลจิตรลดา “ปลาของพ่อเพื่อพ่อเพียง” คีนสู่ธรรมชาติในอ่างเก็บน้ำวิทยาลัยฯ

1. ชื่อผู้รับผิดชอบแผนกวิชาสัตวศาสตร์ และ แผนกวิชาประมง.....
2. ลักษณะโครงการ โครงการตาม พ.ร.บ. งบประมาณ
 โครงการตามภาระงานประจำ
 โครงการพิเศษ (ไม่ใช้งบประมาณ สอศ.)
3. ความสอดคล้อง/เชื่อมโยง/ภายใต้ ยุทธศาสตร์ นโยบาย จุดเน้น และมาตรการ
 - 3.1. นโยบายการบริหาร สอศ. มิติที่3.....
 - 3.2. แผนพัฒนาคุณภาพสถานศึกษา ยุทธศาสตร์ที่2.....
 - 3.3. มาตรฐานการอาชีวศึกษาที่3..... ตัวบ่งชี้ 3.4, 3.9.....

4. สภาพปัจจุบัน/หลักการและเหตุผล

ตามที่ รัฐบาล กระทรวงศึกษาธิการ และคุณหญิงกัลยา โสภณพนิช รัฐมนตรีช่วยว่าการกระทรวงศึกษาธิการ มีนโยบายในการขับเคลื่อนยุทธศาสตร์ และนโยบายอาชีวศึกษาเกษตรฯ หัวข้อโครงการอาชีวศึกษาเกษตรเพื่อการพัฒนาอาหารปลอดภัย (Safe Food by Archeeva) ซึ่งเป็นความร่วมมือของวิทยาลัยเกษตรกรรมและประมง จำนวน 47 แห่งทั่วประเทศ เพื่อจัดฝึกอบรมอาชีพการผลิตอาหารปลอดภัย ปลอดภัย (Safe Food by Archeeva) ระยะสั้น 4 สาขาวิชา ได้แก่ การปลูกพืชการแปรรูปอาหาร การเลี้ยงสัตว์ และการเพาะเลี้ยงสัตว์น้ำ เพื่อผลิตและจำหน่ายอาหารปลอดภัยให้กับประชาชนในช่วงระบาคovid-19 พร้อมส่งเสริมและพัฒนาให้สถานศึกษาอาชีวศึกษาเกษตรเป็นศูนย์ถ่ายทอดเทคโนโลยี และองค์ความรู้ทางการเกษตร ตลอดจนเพิ่มทักษะ Digital Farmer ให้แก่เกษตรกร เป็นที่พึ่งในทางวิชาการเกษตรให้กับชุมชน และผลักดันพันธกิจอาชีวศึกษาเกษตรไปสู่การเกษตรปลอดภัยอย่างครบวงจร เพื่อสร้างเกษตรกรไทยที่มีคุณภาพ ให้สามารถผลิตอาหารที่ดีแก่ประชาชนคนไทยและทั่วโลกได้ต่อไปในอนาคต อีกทั้ง นโยบายและจุดเน้น มุ่งขับเคลื่อนอาชีวศึกษายกกำลัง 2 สร้างคุณภาพ นำปริมาณ การพัฒนาคุณภาพอาชีวศึกษายกกำลังสอง ภายใต้ 5 กรอบและจบอาชีวศึกษามุ่งงานทำ 100% มุ่งขับเคลื่อนอาชีวศึกษา ตามกรอบนโยบาย 3 ป. ของท่าน ดร.สุเทพ แก่งสันเทียะ เลขาธิการคณะกรรมการการอาชีวศึกษา โดย วิทยาลัยเกษตรและเทคโนโลยีพังงาได้ขับเคลื่อนอาชีวเกษตรกำลัง 2 โดยการเลี้ยงสุกรขุนในระบบปิด และการปล่อยปลานิลจิตรลดา “ปลาของพ่อเพื่อพ่อเพียง” คีนสู่ธรรมชาติในอ่างเก็บน้ำวิทยาลัยฯ ปีงบประมาณ พ.ศ.2564 จัดขึ้นในวันพฤหัสบดี ที่ 10 ธันวาคม 2563 เวลา 07.30 – 17.30 น. ณ วิทยาลัยเกษตรและเทคโนโลยีพังงา จังหวัดพังงา

5. วัตถุประสงค์

- 5.1. เพื่อเลี้ยงสุกรระบบปิด ตามความร่วมมือระหว่างวิทยาลัยเกษตรและเทคโนโลยีพังงากับจิตติมาฟาร์ม ในการจัดการศึกษาระบบทวิภาคี
- 5.2. เพื่อปล่อยปลานิลจิตรลดา “ปลาของพ่อเพื่อพ่อเพียง” คีนสู่ธรรมชาติในอ่างเก็บน้ำวิทยาลัยเกษตรและเทคโนโลยีพังงา

5.3 เพื่อพัฒนาแหล่งเรียนรู้ให้กับบุคลากร นักเรียน นักศึกษา และเกษตรกร ได้ใช้เรียนรู้และใช้พัฒนา
ทักษะการเกษตร

6. เป้าหมายและตัวชี้วัดสำเร็จ

6.1. เชิงปริมาณ

6.1.1. ผู้บริหาร ครู บุคลากร ตัวแทนเกษตรกร และนักเรียน นักศึกษา เข้าร่วม จำนวน 150 คน

6.2. เชิงคุณภาพ

6.2.1. ผู้บริหาร ครู บุคลากร ตัวแทนเกษตรกร และนักเรียน นักศึกษา มีความเข้าใจ ในโครงการฯ
ได้อย่างมีประสิทธิภาพ และประสิทธิผล

7. สถานที่ดำเนินการ ฟาร์มสุกรในระบบปิด และอ่างเก็บน้ำ วิทยาลัยเกษตรและเทคโนโลยีพังงา

8. กิจกรรมและหรือขั้นตอนดำเนินการ/ระยะเวลา 10 ธันวาคม 2563

ที่	กิจกรรม	ช่วงระยะเวลาดำเนินงาน											
		พ.ศ. 2563			พ.ศ. 2564								
		ต.ค.63	พ.ย. 63	ธ.ค. 63	ม.ค. 64	ก.พ. 64	มี.ค. 64	เม.ย.64	พ.ค. 64	มิ.ย. 64	ก.ค. 64	ส.ค. 64	ก.ย. 64
1	เสนอโครงการ			↔									
2	ดำเนินการโครงการ			↔									
3	สรุปโครงการ			↔									

9. งบประมาณ/ทรัพยากร และแหล่งที่มา การดำเนินโครงการ

แหล่งงบประมาณ ปวช. ปวส. อุดหนุน บกศ. อื่นๆ.....

- ค่าใช้สอย17,000..... บาท

- ค่าวัสดุ16,140..... บาท

รวมงบประมาณ33,140..... บาท

แบบสรุปรายละเอียดค่าใช้จ่ายในการดำเนินโครงการ

รายการ	จำนวนที่ต้องการ	ราคา/หน่วย	จำนวนเงิน	หมายเหตุ
ค่าวัสดุ				
- ป้ายไวนิล ดึงโครงการ พร้อมติดตั้ง ขนาด 1.20*2.40 เมตร “พระบรมฉายาลักษณ์ ร.9”	1 ชุด	4,500	4,500	
- ป้ายไวนิล ดึงโครงการ พร้อมติดตั้ง ขนาด 1.20*2.40 เมตร “โครงการปล่อยปลานิล จิตรลดา”	1 ชุด	4,500	4,500	
- ป้ายไวนิล พร้อมติดตั้ง ขนาด 1.20*3.00 เมตร “โครงการเลี้ยงสุกรขุนในระบบปิด”	1 ป้าย	840	840	

- ป้ายไวเนล พร้อมติดตั้ง ขนาด 1.20*3.50 เมตร “โครงการเลี้ยงสุกรขุนในระบบปิด”	1 ป้าย	960	960	
- ป้ายไว พร้อมติดตั้ง ขนาด 1.20*3 เมตร “ยินดี ต้อนรับ”	1 ป้าย	840	840	
- ป้ายไวเนล พร้อมติดตั้ง ขนาด 1.00*2 เมตร “โครงการจิตอาสา”	1 ป้าย	400	400	
- ป้ายสติ๊กเกอร์คริลิค พร้อมรั้วไม้	3 ชุด	450	1,350	
- ลวดผูกเหล็ก	1 มัด	120	120	
- ท่อ PVC 6 ² (5)	2 เส้น	990	1,980	
- ช้องอ 90 6 ² ชนิดบาง	1 ตัว	450	450	
- ซ่อติดอก	4	50	200	
ค่าใช้จ่าย				
- ค่าเหมาตัดหญ้า	8,000 ตร.ม	0.25	2,000	
- ค่าจ้างประกอบอาหารว่างและอาหารกลางวัน	150 ชุด	100	15,000	
รวมงบประมาณ			31,140 บาท	

* ตัวเฉลี่ยจ่ายจริงทุกรายการ*

10. ผลที่คาดว่าจะได้รับ

10.1. เลี้ยงสุกรขุนในระบบปิด ตามความร่วมมือระหว่างวิทยาลัยเกษตรและเทคโนโลยีพังงากับจิตติมา
ฟาร์ม ในการจัดการศึกษาระบบทวิภาคี จำนวน 600 ตัว

10.2. ปลอ่ยปลานิลจิตรลา “ปลาของพ่อเพื่อพ่อเพียง” คินสู่ธรรมชาติในอ่างเก็บน้ำวิทยาลัยเกษตรและ
เทคโนโลยีพังงา จำนวน 2,000 ตัว

11. การติดตามและการประเมินผลโครงการ

11.1. รายงานผลสรุปผลโครงการ

ลงชื่อ.....ผู้เสนอโครงการ

(นางสาวศิริวรรณ เจียรศิริ)

ความเห็น	ลายมือชื่อ	วัน/เดือน/ปี
รองผู้อำนวยการฝ่ายที่รับผิดชอบ		
...../...../.....
.....	(.....)	

รองผู้อำนวยการฝ่ายแผนงานและความร่วมมือ (นายชัยพันธุ์ กชกันพยนต์)/...../.....
รองผู้อำนวยการฝ่ายบริหารทรัพยากร	ว่าที่ร้อยตรี..... (อนุวัฒน์ ทองสกุล)/...../.....
<div style="text-align: center;"> <input type="radio"/> อนุมัติ <input type="radio"/> ไม่อนุมัติ </div> <div style="text-align: center; margin-top: 20px;"> (นายสุพชัย อัมภา) ผู้อำนวยการวิทยาลัยเกษตรและเทคโนโลยีพังงา </div>		

โครงการสอนวิชาการจัดการสวนไม้ผล

1. ชื่อผู้รับผิดชอบ..นายณรงค์..จรรยาศรีสวัสดิ์/แผนกวิชาพืชศาสตร์/ฝ่ายวิชาการ.....
2. ลักษณะโครงการ
 - โครงการตาม พ.ร.บ. งบประมาณ
 - โครงการตามภาระงานประจำ
 - โครงการพิเศษ (ไม่ใช้งบประมาณ สอศ.)
3. ความสอดคล้อง/เชื่อมโยง/ภายใต้ ยุทธศาสตร์ นโยบาย จุดเน้น และมาตรการ
 - 3.1. นโยบายการบริหาร สอศ. มิติที่ ยุทธศาสตร์คุณภาพผู้เรียน/เพิ่มประสิทธิภาพบริหารจัดการ.....
 - 3.2. แผนพัฒนาคุณภาพสถานศึกษา ยุทธศาสตร์ที่4.....
 - 3.3. มาตรฐานการอาชีวศึกษาที่6..... ตัวบ่งชี้6.4.....
4. สภาพปัจจุบัน/หลักการและเหตุผล

ด้วยในภาคเรียนที่ 2 ปีการศึกษา 2562 แผนกวิชาพืชศาสตร์ ได้เปิดสอนรายวิชาการจัดการสวนไม้ผล รายวิชาที่มีทั้งทฤษฎีและปฏิบัติ จุดประสงค์รายวิชาเพื่อให้นักศึกษามีเจตคติและนิสัยที่ดีต่องานการเกษตร และสมรรถนะรายวิชาจึงมีความจำเป็นต้องจัดการเรียนการสอนแบบ PBL และบูรณาการกับรายวิชาทักษะวิชาชีพ เกษตร สนับสนุนการจัดการเรียนการสอนที่มีประสิทธิภาพมากยิ่งขึ้นตรงตามสมรรถนะรายวิชา
5. วัตถุประสงค์
 - 5.1. เพื่อเป็นแปลงสาธิตการปลูกไม้ผลเศรษฐกิจ
 - 5.2. เพื่อเป็นแปลงฝึกปฏิบัติงาน รายวิชาการจัดการสวนไม้ผล
 - 5.3. เพื่อเป็นแหล่งเรียนรู้ของนักศึกษา และเกษตรกร
6. เป้าหมายและตัวชี้วัดสำเร็จ
 - 6.1. เสิ้งปริมาณ
 - 6.1.1. นักศึกษา ปวส.2 ที่ลงทะเบียนเรียนรหัสวิชา 3502-2201 วิชาการจัดการสวนไม้ผล ภาคเรียนที่ 2 ปีการศึกษา 2562
 - 6.2. เสิ้งคุณภาพ
 - 6.2.1. นักศึกษาสามารถเรียนรู้และฝึกทักษะประสบการณ์ ได้อย่างมีประสิทธิภาพ
7. สถานที่ดำเนินการ แผนกวิชาพืชศาสตร์ วิทยาลัยเกษตรและเทคโนโลยีพังงา
8. กิจกรรมและหรือขั้นตอนดำเนินการ/ระยะเวลา 1 ตุลาคม 2563 ถึงวันที่ 30 กันยายน 2564

ที่	กิจกรรม	ช่วงระยะเวลาดำเนินงาน											
		พ.ศ. 2563			พ.ศ. 2564								
		ต.ค. 63	พ.ย. 63	ธ.ค. 63	ม.ค. 64	ก.พ. 64	มี.ค. 64	เม.ย. 64	พ.ค. 64	มิ.ย. 64	ก.ค. 64	ส.ค. 64	ก.ย. 64
1	ศึกษารายละเอียด เสนอโครงการ	←		→									
2	จัดซื้อวัสดุ อุปกรณ์	←		→									
3	ดำเนินโครงการ							←					→
4	สรุป ติดตาม ประเมินผล								←		→	←	→

9. งบประมาณ/ทรัพยากร และแหล่งที่มา การดำเนินโครงการ

แหล่งงบประมาณ ปวช. ปวส. อุดหนุน บกศ. อื่น ๆ

- ค่าวัสดุ 5,400 บาท

รวมงบประมาณ 5,400 บาท

แบบสรุปรายละเอียดค่าใช้จ่ายในการดำเนินโครงการ

รายการ	จำนวนที่ต้องการ	ราคา/หน่วย	จำนวนเงิน	หมายเหตุ
ค่าวัสดุ				
1. แข่งพลาสติก	10 แข่ง	160	1,600	
2. ต้นพันธุ์มะม่วง	10 ต้น	50	500	
3. ต้นพันธุ์มะนาว	10 ต้น	50	500	
4. ต้นพันธุ์ทุเรียน	10 ต้น	100	1,000	
4. ต้นพันธุ์กุหลาบพื้นเมือง	10 ต้น	50	500	
4. ปุ๋ยมูลวัว	26 กระสอบ	50	1,300	
รวมงบประมาณ			5,400 บาท	

ตัวเลขจ่ายจริงทุกรายการ

10. ผลที่คาดว่าจะได้รับ

10.1. นักศึกษา ปวส.2 ที่ลงทะเบียนเรียนรหัสวิชาการจัดสวนไม้ผล 3502-2201 ภาคเรียนที่ 2 ปีการศึกษา 2562 สามารถเรียนรู้และฝึกทักษะประสบการณ์ได้อย่างมีประสิทธิภาพ

11. การติดตามและการประเมินผลโครงการ

11.1. รายงานผลการปฏิบัติกิจกรรม/โครงการ

ลงชื่อ.....ผู้เสนอโครงการ

(นายณรงค์ จรูญศรีสวัสดิ์)

ความเห็น	ลายมือชื่อ	วัน/เดือน/ปี
รองผู้อำนวยการฝ่ายที่รับผิดชอบ (.....)/...../.....
รองผู้อำนวยการฝ่ายแผนงานและความร่วมมือ (นายชัยพันธุ์ กชกันพยนต์)/...../.....

รองผู้อำนวยการฝ่ายบริหารทรัพยากร	ว่าที่ร้อยตรี..... (อนุวัฒน์ ทองสกุล)/...../.....
<p style="text-align: center;"> <input type="radio"/> อนุมัติ <input type="radio"/> ไม่อนุมัติ </p> <p style="text-align: center;"> (นายสุพชัย อัมภา) ผู้อำนวยการวิทยาลัยเกษตรและเทคโนโลยีพังงา </p>		

โครงการสอนวิชาผลิตไม้ดอกไม้ประดับ

1. ชื่อผู้รับผิดชอบ...นายยุทธนา...สุขจิรัง/แผนกวิชาพืชศาสตร์/ฝ่ายวิชาการ.....
2. ลักษณะโครงการ โครงการตาม พ.ร.บ. งบประมาณ
 โครงการตามภาระงานประจำ
 โครงการพิเศษ (ไม่ใช้งบประมาณ สอศ.)
3. ความสอดคล้อง/เชื่อมโยง/ภายใต้ ยุทธศาสตร์ นโยบาย จุดเน้น และมาตรการ
 - 3.1. นโยบายการบริหาร สอศ. มิติที่ ...3.ยกระดับคุณภาพผู้เรียน/เพิ่มประสิทธิภาพบริหารจัดการ...
 - 3.2. แผนพัฒนาคุณภาพสถานศึกษา ยุทธศาสตร์ที่6.....
 - 3.3. มาตรฐานการอาชีวศึกษาที่3..... ตัวบ่งชี้3.8.....
4. สภาพปัจจุบัน/หลักการและเหตุผล
 เป็นการจำลองทิวทัศน์ตามธรรมชาติทางศิลป์ มาไว้ในกระถางหรือภาชนะ เพื่อช่วยให้ผู้จัดมีความเพลิดเพลินไปกับความงดงามตามธรรมชาติมาผสมผสานให้เกิดความงดงามด้วยจินตนาการของตนเองอย่างอิสระ
5. วัตถุประสงค์
 - 5.1. เพื่อความเข้าใจเบื้องต้นเกี่ยวกับการจัดสวนในภาชนะให้แก่ผู้เรียน
 - 5.2. เพื่อสร้างเจตคติที่ดีต่องานอาชีพเกษตร ในการทำงานด้วยความคิดสร้างสรรค์
6. เป้าหมายและตัวชี้วัดสำเร็จ
 - 6.1. เชิงปริมาณ
 - 6.1.1. ใช้สอนนักศึกษาระดับ ปวช.2 จำนวน 10 คน
 - 6.2. เชิงคุณภาพ
 - 6.2.1. นักศึกษาได้รับการฝึกปฏิบัติงานได้ตามสภาพจริง
7. สถานที่ดำเนินการ แผนกวิชาพืชศาสตร์ วิทยาลัยเกษตรและเทคโนโลยีพังงา
8. กิจกรรมและหรือขั้นตอนดำเนินการ/ระยะเวลา 1 ตุลาคม 2563 ถึงวันที่ 30 กันยายน 2564

ที่	กิจกรรม	ช่วงระยะเวลาดำเนินงาน											
		พ.ศ. 2563			พ.ศ. 2564								
		ต.ค. 63	พ.ย. 63	ธ.ค. 63	ม.ค. 64	ก.พ. 64	มี.ค. 64	เม.ย. 64	พ.ค. 64	มิ.ย. 64	ก.ค. 64	ส.ค. 64	ก.ย. 64
1	เสนอโครงการ	←→											
2	ดำเนินการโครงการ	←											→
3	สรุปโครงการ												←→

9. งบประมาณ/ทรัพยากร และแหล่งที่มา การดำเนินโครงการ

แหล่งงบประมาณ ปวช. ปวส. อุดหนุน บกศ. อื่น ๆ

- ค่าวัสดุ2,700..... บาท

รวมงบประมาณ2,700..... บาท

โครงการสอนวิชาการจัดสวนในภาชนะ

1. ชื่อผู้รับผิดชอบ...นายยุทธนา...สุขจิรัง/แผนกวิชาพืชศาสตร์/ฝ่ายวิชาการ.....
2. ลักษณะโครงการ โครงการตาม พ.ร.บ. งบประมาณ
 โครงการตามภาระงานประจำ
 โครงการพิเศษ (ไม่ใช้งบประมาณ สอศ.)
3. ความสอดคล้อง/เชื่อมโยง/ภายใต้ ยุทธศาสตร์ นโยบาย จุดเน้น และมาตรการ
 - 3.1. นโยบายการบริหาร สอศ. มิติที่ ...3.ยกระดับคุณภาพผู้เรียน/เพิ่มประสิทธิภาพบริหารจัดการ...
 - 3.2. แผนพัฒนาคุณภาพสถานศึกษา ยุทธศาสตร์ที่6.....
 - 3.3. มาตรฐานการอาชีวศึกษาที่3..... ตัวบ่งชี้3.8.....
4. สภาพปัจจุบัน/หลักการและเหตุผล

เป็นการจำลองทิวทัศน์ตามธรรมชาติทางศิลปะมาไว้ในกระถางหรือภาชนะ เพื่อช่วยให้ผู้จัดมีความเพลิดเพลินไปกับความงดงามตามธรรมชาติมาผสมผสานให้เกิดความงดงามด้วยจินตนาของตนเองอย่างอิสระ
5. วัตถุประสงค์
 - 5.1. เพื่อความเข้าใจเบื้องต้นเกี่ยวกับการจัดสวนในภาชนะให้แก่ผู้เรียน
 - 5.2. เพื่อสร้างเจตคติที่ดีต่องานอาชีพเกษตร ในการทำงานด้วยความคิดสร้างสรรค์
6. เป้าหมายและตัวชี้วัดสำเร็จ
 - 6.1. เชิงปริมาณ
 - 6.1.1. ใช้สอนนักศึกษาในระดับ ปวช.2 จำนวน 10 คน
 - 6.2. เชิงคุณภาพ
 - 6.2.1. นักศึกษาได้รับการฝึกปฏิบัติงานได้ตามสภาพจริง
7. สถานที่ดำเนินการ แผนกวิชาพืชศาสตร์ วิทยาลัยเกษตรและเทคโนโลยีพังงา
8. กิจกรรมและหรือขั้นตอนดำเนินการ/ระยะเวลา 1 ตุลาคม 2563 ถึงวันที่ 30 กันยายน 2564

ที่	กิจกรรม	ช่วงระยะเวลาดำเนินงาน											
		พ.ศ. 2563			พ.ศ. 2564								
		ต.ค. 63	พ.ย. 63	ธ.ค. 63	ม.ค. 64	ก.พ. 64	มี.ค. 64	เม.ย. 64	พ.ค. 64	มิ.ย. 64	ก.ค. 64	ส.ค. 64	ก.ย. 64
1	เสนอโครงการ	←→											
2	ดำเนินการโครงการ	←											→
3	สรุปโครงการ											←→	→

9. งบประมาณ/ทรัพยากร และแหล่งที่มา การดำเนินโครงการ

แหล่งงบประมาณ ปวช. ปวส. อุดหนุน บกศ. อื่น ๆ

- ค่าใช้สอย2,700..... บาท

รวมงบประมาณ2,700..... บาท

แบบสรุปรายละเอียดค่าใช้จ่ายในการดำเนินโครงการ

รายการ	จำนวนที่ต้องการ	ราคา/หน่วย	จำนวนเงิน	หมายเหตุ
ค่าวัสดุ				
- พันธุ์ไม้ดอกประดับ	45 กระถาง	60	2,700	
รวมงบประมาณ			2,700 บาท	

ตัวเลขจ่ายจริงทุกรายการ

10. ผลที่คาดว่าจะได้รับ

10.1. ผลิตไม้ดอกไม้ประดับได้ จำนวน 1,000 ต้น

10.2. นักศึกษาได้ทักษะการปลูกไม้ดอกไม้ประดับ เพื่อนำความรู้ไปประกอบอาชีพได้

11. การติดตามและการประเมินผลโครงการ

11.1. จากการรายงานผลการดำเนินการ

ลงชื่อ.....ผู้เสนอโครงการ

(นายยุทธนา สุขจิรัง)

ความเห็น	ลายมือชื่อ	วัน/เดือน/ปี
รองผู้อำนวยการฝ่ายที่รับผิดชอบ (.....)/...../.....
รองผู้อำนวยการฝ่ายแผนงานและความร่วมมือ	(นายชัยพันธุ์ กชกันพยนต์)/...../.....
รองผู้อำนวยการฝ่ายบริหารทรัพยากร	ว่าที่ร้อยตรี..... (อนุวัฒน์ ทองสกุล)/...../.....
<input type="radio"/> อนุมัติ <input type="radio"/> ไม่อนุมัติ		
(นายสุพชัย อัมภา) ผู้อำนวยการวิทยาลัยเกษตรและเทคโนโลยีพังงา		

9. งบประมาณ/ทรัพยากร และแหล่งที่มา การดำเนินโครงการ

แหล่งงบประมาณ ปวช. ปวส. อุดหนุน บกศ. อื่น ๆ

- ค่าวัสดุ 5,400 บาท

รวมงบประมาณ 5,400 บาท

แบบสรุปรายละเอียดค่าใช้จ่ายในการดำเนินโครงการ

รายการ	จำนวนที่ต้องการ	ราคา/หน่วย	จำนวนเงิน	หมายเหตุ
ค่าวัสดุ				
- ค่าเมล็ดพันธุ์ผัก	20 ซอง	20	400	
- ปุ๋ยคอก(มูลวัว)	56 กระสอบ	50	2,800	
- ปุ๋ยสูตร 15-15-15	1 กระสอบ	1,100	1,100	
- ปุ๋ยสูตร 46-0-0	1 กระสอบ	1,100	1,100	
รวมงบประมาณ			5,400 บาท	

ตัวเลขจ่ายจริงทุกรายการ

10. ผลที่คาดว่าจะได้รับ

ผลผลิต(Out puts)

1. สนับสนุนการเรียนการสอนวิชา หลักพืชกรรม

ผลลัพธ์ (Out comes)

1. นักเรียนได้ฝึกทักษะปฏิบัติการปลูกผัก
2. นักเรียนมีเจตคติที่ดี ต่ออาชีพเกษตร

11. การติดตาม และการประเมินผลโครงการ

11.1 จากการเรียนของนักเรียน

11.2 ผลสัมฤทธิ์ทางการเรียนของนักเรียน

ลงชื่อ.....ผู้เสนอโครงการ

(นายณรงค์ จรูญศรีสวัสดิ์)

ความเห็น	ลายมือชื่อ	วัน/เดือน/ปี
รองผู้อำนวยการฝ่ายที่รับผิดชอบ		
...../...../.....
.....	(.....)	

รองผู้อำนวยการฝ่ายแผนงานและความร่วมมือ (นายชัยพันธุ์ กชกันพยนต์)/...../.....
รองผู้อำนวยการฝ่ายบริหารทรัพยากร	ว่าที่ร้อยตรี..... (อนุวัฒน์ ทองสกุล)/...../.....
<input type="radio"/> อนุมัติ <input type="radio"/> ไม่อนุมัติ		
(นายสุพชัย อัมภา) ผู้อำนวยการวิทยาลัยเกษตรและเทคโนโลยีพังงา		

โครงการสอนรายวิชาพืชผักเพื่อการค้า

1. ชื่อผู้รับผิดชอบ.....นายปิยวิษณุ สวัสดิ์วงศ์ / แผนกวิชาพืชศาสตร์.....
2. ลักษณะโครงการ
 - โครงการตาม พ.ร.บ. งบประมาณ
 - โครงการตามภาระงานประจำ
 - โครงการพิเศษ (ไม่ใช้งบประมาณ สอศ.)
3. ความสอดคล้อง/เชื่อมโยง/ภายใต้ ยุทธศาสตร์ นโยบาย จุดเน้น และมาตรการ
 - 3.1 นโยบายการบริหาร สอศ. มิติที่3.....ยกระดับคุณภาพผู้เรียน/เพิ่มประสิทธิภาพบริหารจัดการ..
 - 3.2 แผนพัฒนาคุณภาพสถานศึกษา ยุทธศาสตร์ที่4.....
 - 3.3 มาตรฐานการอาชีวศึกษาที่2..... ตัวบ่งชี้ 2.3
4. สภาพปัจจุบัน/หลักการและเหตุผล

ด้วยภาคเรียนที่ 2 ปีการศึกษา 2562 แผนกวิชาพืชศาสตร์ ได้เปิดสอนรายวิชาพืชผักเพื่อการค้า บริบทรายวิชาที่มีทั้งทฤษฎีและปฏิบัติ จุดประสงค์รายวิชาเพื่อให้นักศึกษามีเจตคติและนิสัยที่ดีต่องานการเกษตร และสมรรถนะรายวิชา จึงมีความจำเป็นต้องจัดการเรียนการสอนแบบการจัดการเรียนรู้โดยใช้ปัญหาเป็นฐาน (Problem-based Learning : PBL) และบูรณาการกับรายวิชาสรีรวิทยาของพืช ซึ่งจะสนับสนุนการจัดการเรียนการสอนที่มีประสิทธิภาพมากยิ่งขึ้นตรงตามสมรรถนะรายวิชานั้น และในปัจจุบันการทำเกษตรมีความจำเป็นที่จะต้องมีการพัฒนารูปแบบการทำงานให้มีความคล่องตัวมากยิ่งขึ้น รวมถึงการนำเทคโนโลยี และนวัตกรรมต่าง ๆ เข้ามาเป็นตัวช่วยในการจัดการในการทำการเกษตร เพื่อตอบสนองต่อความต้องการของตลาดและให้มีผลผลิตคุณภาพที่ดียิ่งขึ้น ดังนั้นการทำเกษตรอัจฉริยะหรือสมาร์ทฟาร์มมิ่ง (Smart Farming) เป็นอีกหนึ่งวิธีการที่น่าสนใจ เนื่องจากเป็นการนำองค์ความรู้เดิมผสมผสานกับการนำเทคโนโลยีมาใช้ เพื่อให้การทำงานการเกษตรนั้นมีคุณภาพที่ดียิ่งขึ้น และสามารถนำมาคาดการณ์ผลผลิตต่อพื้นที่แม่นยำมากยิ่งขึ้น ส่งผลให้เหมาะสมกับการเรียนการสอนที่นักศึกษาควรจะได้รับและก้าวทันโลกมากยิ่งขึ้น รวมถึงนักศึกษาที่จบการศึกษาไปจะได้เป็นที่ต้องการของตลาดแรงงานในอนาคตได้ต่อไป
5. วัตถุประสงค์
 - 5.1 เพื่อให้นักศึกษาได้ฝึกทักษะและปฏิบัติจริงเพื่อเป็นแนวทางในการประกอบอาชีพต่อไป
 - 5.2 เพื่อใช้เป็นแปลงฝึกปฏิบัติงานในรายวิชาพืชผักเพื่อการค้า และรายวิชาอื่น ๆ
 - 5.3 เพื่อให้นักศึกษามีเจตคติและนิสัยที่ดีในการพัฒนาอาชีพเกษตรกรรม มีความคิดริเริ่มสร้างสรรค์
รับผิดชอบ ชยัน อดทน ในการทำงาน
 - 5.4 เพื่อเป็นแหล่งเรียนรู้ของนักศึกษา เกษตรกร และผู้สนใจ
6. เป้าหมายและตัวชี้วัดความสำเร็จ
 - 6.1 เชิงคุณภาพ
 - 6.1.1 นักศึกษาสามารถถ่ายทอดความรู้เกี่ยวกับการปลูกผักอินทรีย์ได้
 - 6.1.2 นักศึกษาสามารถเรียนรู้ และฝึกทักษะได้อย่างมีประสิทธิภาพ
 - 6.2 เชิงปริมาณ
 - 6.2.1 นักศึกษาชั้น ปวส. 1 พืชศาสตร์สามารถเรียนรู้วิชาการปลูกผักอินทรีย์ได้ถูกต้อง
 - 6.2.2 นักศึกษามีแปลงปลูกผักอินทรีย์ ทั้งในแปลงและกระถางปลูก

7. สถานที่ดำเนินการเรือนเพาะชำ.แผนกวิชาพืชศาสตร์.วิทยาลัยเกษตรและเทคโนโลยีพังงา

8. กิจกรรมและหรือขั้นตอนดำเนินการ/ระยะเวลา1.ตุลาคม.2562.-.30.กันยายน.2563

ที่	กิจกรรม	ช่วงระยะเวลาดำเนินงาน											
		พ.ศ. 2563			พ.ศ. 2564								
		ต.ค. 63	พ.ย. 63	ธ.ค. 63	ม.ค. 64	ก.พ. 64	มี.ค. 64	เม.ย. 64	พ.ค. 64	มิ.ย. 64	ก.ค. 64	ส.ค. 64	ก.ย. 64
1	เสนอโครงการ	←→											
2	ดำเนินการโครงการ	←											→
3	สรุปโครงการ											←→	→

9. งบประมาณ/ทรัพยากร และแหล่งที่มา การดำเนินโครงการ

แหล่งงบประมาณ ปวช. ปวส. อุดหนุน บกศ. อื่น ๆ.....

- ค่าครุภัณฑ์-	บาท
- ค่าวัสดุ3,000.....	บาท
- ค่าตอบแทน-	บาท
- ค่าใช้สอย-	บาท
รวมงบประมาณ3,000.....	บาท

แบบสรุปรายละเอียดค่าใช้จ่ายในการดำเนินโครงการ

รายการ	จำนวนที่ต้องการ	ราคา/หน่วย	จำนวนเงิน	หมายเหตุ
ค่าวัสดุ				
- ปุ๋ยหมักอินทรีย์	30 กระสอบ	80	2,400	
- ท่อ PVC ขนาด 4 นิ้ว	15 ท่อ	40	600	
รวมงบประมาณ			3,000 บาท	

ตัวเลขจ่ายจริงทุกรายการ

10. ผลที่คาดว่าจะได้รับ

10.1 นักศึกษาชั้น ปวส.1 พืชศาสตร์ สามารถเรียนรู้วิชาการปลูกผักอินทรีย์ได้ถูกต้อง

10.2 มีแปลงผักอินทรีย์สำหรับจำหน่ายในวิทยาลัย และพื้นที่รอบข้าง

11. การติดตามและการประเมินผลโครงการ

รายงานและสรุปผลโครงการ

ลงชื่อ..... ผู้เสนอโครงการ

(นายปิยวิษณุ สวัสดิ์วงศ์)

ความเห็น	ลายมือชื่อ	วัน/เดือน/ปี
รองผู้อำนวยการฝ่ายที่รับผิดชอบ (.....)/...../.....
รองผู้อำนวยการฝ่ายแผนงานและความร่วมมือ (นายชัยพันธุ์ กชกันพยนต์)/...../.....
รองผู้อำนวยการฝ่ายบริหารทรัพยากร	ว่าที่ร้อยตรี..... (อนุวัฒน์ ทองสกุล)/...../.....
<input type="radio"/> อนุมัติ <input type="radio"/> ไม่อนุมัติ (นายสุพชัย อัมภา) ผู้อำนวยการวิทยาลัยเกษตรและเทคโนโลยีพังงา		

โครงการสอนรายวิชาดินและความสมบูรณ์ของดิน

1. ชื่อผู้รับผิดชอบ.....นายปิยวิษณุ สวัสดิ์วงศ์ / แผนกวิชาพืชศาสตร์.....
2. ลักษณะโครงการ
 - โครงการตาม พ.ร.บ. งบประมาณ
 - โครงการตามภาระงานประจำ
 - โครงการพิเศษ (ไม่ใช้งบประมาณ สอศ.)
3. ความสอดคล้อง/เชื่อมโยง/ภายใต้ ยุทธศาสตร์ นโยบาย จุดเน้น และมาตรการ
 - 3.1 นโยบายการบริหาร สอศ. มิติที่ 3 ยุกระดับคุณภาพผู้เรียน/เพิ่มประสิทธิภาพบริหารจัดการ.....
 - 3.2 แผนพัฒนาคุณภาพสถานศึกษา ยุทธศาสตร์ที่4.....
 - 3.3 มาตรฐานการอาชีวศึกษาที่2..... ตัวบ่งชี้ 2.3
4. สภาพปัจจุบัน/หลักการและเหตุผล

ด้วยภาคเรียนที่ 1 ปีการศึกษา 2564 แผนกวิชาพืชศาสตร์ ได้เปิดสอนรายวิชาดินและความอุดมสมบูรณ์ของดิน บริบทรายวิชาที่มีทั้งทฤษฎีและปฏิบัติ จุดประสงค์รายวิชาเพื่อให้นักศึกษามีเจตคติและนิสัยที่ดีต่องานการเกษตร และสมรรถนะรายวิชา จึงมีความจำเป็นต้องจัดการเรียนการสอนแบบการจัดการเรียนรู้โดยใช้ปัญหาเป็นฐาน (Problem-based Learning : PBL) และบูรณาการกับรายวิชาการปรับปรุงพันธุ์พืช สนับสนุนการจัดการเรียนการสอนที่มีประสิทธิภาพมากยิ่งขึ้นตรงตามสมรรถนะรายวิชานั้น และในปัจจุบันการทำการเกษตรมีความจำเป็นที่จะต้องมีการพัฒนารูปแบบการทำงานให้มีความคล่องตัวมากยิ่งขึ้น รวมถึงการนำเทคโนโลยี และนวัตกรรมต่าง ๆ เข้ามาเป็นตัวช่วยในการจัดการในการทำการเกษตร เพื่อตอบสนองต่อความต้องการของตลาดและให้มีผลผลิตคุณภาพที่ดียิ่งขึ้น ดังนั้นการทำการเกษตรอัจฉริยะหรือสมาร์ทฟาร์มมิ่ง (Smart Farming) เป็นอีกหนึ่งวิธีการที่น่าสนใจ เนื่องจากเป็นการนำองค์ความรู้เดิมผสมผสานกับการนำเทคโนโลยีมาใช้ เพื่อให้การทำงานการเกษตรนั้นมีคุณภาพที่ดียิ่งขึ้น และสามารถนำมาคาดการณ์ผลผลิตต่อพื้นที่แม่นยำมากยิ่งขึ้น ส่งผลให้เหมาะสมกับการเรียนการสอนที่นักศึกษาควรจะได้รับและก้าวทันโลกมากยิ่งขึ้นและสามารถนำความรู้เรื่องที่ได้เรียนมาไปประยุกต์ใช้กับการทำงานในอนาคต รวมถึงนักศึกษาที่จบการศึกษาไปจะได้เป็นที่ต้องการของตลาดแรงงานได้ต่อไป
5. วัตถุประสงค์
 - 5.1 เพื่อให้นักศึกษาได้ฝึกทักษะและปฏิบัติจริงเพื่อเป็นแนวทางในการประกอบอาชีพต่อไป
 - 5.2 เพื่อใช้เป็นแปลงฝึกปฏิบัติงานในรายวิชาดินและความอุดมสมบูรณ์ของดิน และรายวิชาการปรับปรุงพันธุ์พืช
 - 5.3 เพื่อให้นักศึกษามีเจตคติและนิสัยที่ดีในการพัฒนาอาชีพเกษตรกรรม มีความคิดริเริ่มสร้างสรรค์
รับผิดชอบ ชยัน อดทน ในการทำงาน
 - 5.4 เพื่อเป็นแหล่งเรียนรู้ของนักศึกษา เกษตรกร และผู้สนใจ
6. เป้าหมายและตัวชี้วัดความสำเร็จ
 - 6.1 เชิงคุณภาพ
 - 6.1.1 นักศึกษาสามารถถ่ายทอดความรู้เกี่ยวกับดินและพืชได้
 - 6.1.2 นักศึกษาสามารถเรียนรู้ และฝึกทักษะได้อย่างมีประสิทธิภาพ
 - 6.2 เชิงปริมาณ

6.2.1 นักศึกษาชั้น ปวส.2 พืชศาสตร์ สามารถนำความรู้เรื่องดินและความอุดมสมบูรณ์ของดิน
บูรณาการร่วมกับวิชาการปรับปรุงพันธุ์ได้

6.2.2 นักศึกษามีแปลงฝึกงานทางด้านวิชาการของพืชศาสตร์

7. สถานที่ดำเนินการเรือนเพาะชำ.แผนกวิชาพืชศาสตร์.วิทยาลัยเกษตรและเทคโนโลยีพังงา

8. กิจกรรมและหรือขั้นตอนดำเนินการ/ระยะเวลา1 ตุลาคม 2562 - 30 กันยายน 2563

ที่	กิจกรรม	ช่วงระยะเวลาดำเนินงาน											
		พ.ศ. 2563			พ.ศ. 2564								
		ต.ค. 63	พ.ย. 63	ธ.ค. 63	ม.ค. 64	ก.พ. 64	มี.ค. 64	เม.ย. 64	พ.ค. 64	มิ.ย. 64	ก.ค. 64	ส.ค. 64	ก.ย. 64
1	เสนอโครงการ	←→											
2	ดำเนินการโครงการ	←											→
3	สรุปโครงการ											←→	→

9. งบประมาณ/ทรัพยากร และแหล่งที่มา การดำเนินโครงการ

แหล่งงบประมาณ ปวช. ปวส. อุดหนุน บกศ. อื่น ๆ.....

- ค่าวัสดุ5,400.....บาท

รวมงบประมาณ5,400.....บาท

แบบสรุปรายละเอียดค่าใช้จ่ายในการดำเนินโครงการ

รายการ	จำนวนที่ต้องการ	ราคา/หน่วย	จำนวนเงิน	หมายเหตุ
ค่าวัสดุ				
- ดินปลูก	50 ถุง	30	1,500	
- แกลบดิบ	20 กระสอบ	55	1,100	
- มูลวัว	10 กระสอบ	60	600	
- มูลไก่	10 กระสอบ	65	650	
- กากน้ำตาล	2 แกลลอน	350	700	
- รำละเอียด	2 กระสอบ	425	850	
รวมงบประมาณ			5,400 บาท	

ตัวเลขจ่ายจริงทุกรายการ

10. ผลที่คาดว่าจะได้รับ

10.1 นักศึกษาชั้น ปวส.2 พืชศาสตร์ สามารถเรียนรู้ด้านดินและพืชมากยิ่งขึ้น

10.2 มีแปลงฝึกปฏิบัติงานในรายวิชาดินและความอุดมสมบูรณ์ของดิน และรายวิชาการปรับปรุงพันธุ์พืช

11. การติดตามและการประเมินผลโครงการ

รายงานและสรุปผลโครงการ

ลงชื่อ..... ผู้เสนอโครงการ

(นายปิยวิษณุ สวัสดิ์วงศ์)

ความเห็น	ลายมือชื่อ	วัน/เดือน/ปี
รองผู้อำนวยการฝ่ายที่รับผิดชอบ (.....)/...../.....
รองผู้อำนวยการฝ่ายแผนงานและความร่วมมือ (นายชัยพันธุ์ กชกันพยนต์)/...../.....
รองผู้อำนวยการฝ่ายบริหารทรัพยากร	ว่าที่ร้อยตรี..... (อนุวัฒน์ ทองสกุล)/...../.....
<input type="radio"/> อนุมัติ <input type="radio"/> ไม่อนุมัติ		
(นายสุพชัย อัมภา) ผู้อำนวยการวิทยาลัยเกษตรและเทคโนโลยีพังงา		

โครงการสอนรายวิชาผักอินทรีย์ (30502-2301)

1. ชื่อผู้รับผิดชอบ.....นายปิยวิษณุ..สวัสดิ์วงศ์./แผนกวิชาพืชศาสตร์.....

2. ลักษณะโครงการ โครงการตาม พ.ร.บ. งบประมาณ
 โครงการตามภาระงานประจำ
 โครงการพิเศษ (ไม่ใช้งบประมาณ สอศ.)

3. ความสอดคล้อง/เชื่อมโยง/ภายใต้ ยุทธศาสตร์ นโยบาย จุดเน้น และมาตรการ

3.1 นโยบายการบริหาร สอศ. มิติ.....2 และ 3.....

3.2 แผนพัฒนาคุณภาพสถานศึกษา ยุทธศาสตร์ที่4.....

3.3 มาตรฐานการอาชีวศึกษาที่2..... ตัวบ่งชี้ 2.3

4. สภาพปัจจุบัน/หลักการและเหตุผล

ด้วยแผนกวิชาพืชศาสตร์ ได้เปิดสอนรายวิชาผักอินทรีย์ บริบทรายวิชาที่มีทั้งทฤษฎีและปฏิบัติ จุดประสงค์รายวิชาเพื่อให้ให้นักศึกษามีเจตคติและนิสัยที่ดีต่องานการเกษตร และสมรรถนะรายวิชา จึงมีความจำเป็นต้องจัดการเรียนการสอนแบบการจัดการเรียนรู้โดยใช้ปัญหาเป็นฐาน (Problem-based Learning : PBL) และบูรณาการกับรายวิชาสรีรวิทยาของพืช ซึ่งจะสนับสนุนการจัดการเรียนการสอนที่มีประสิทธิภาพมากยิ่งขึ้นตรงตามสมรรถนะรายวิชานั้น และในปัจจุบันการทำการเกษตรมีความจำเป็นที่จะต้องมีการพัฒนารูปแบบการทำงานให้มีความคล่องตัวมากยิ่งขึ้น รวมถึงการนำเทคโนโลยี และนวัตกรรมต่าง ๆ เข้ามาเป็นตัวช่วยในการจัดการในการทำการเกษตร เพื่อตอบสนองต่อความต้องการของตลาดและให้มีผลผลิตคุณภาพที่ดียิ่งขึ้น ดังนั้นการทำการเกษตรอัจฉริยะหรือสมาร์ฟาร์มมิ่ง (Smart Farming) เป็นอีกหนึ่งวิธีการที่น่าสนใจ เนื่องจากเป็นการนำองค์ความรู้เดิมผสมผสานกับการนำเทคโนโลยีมาใช้ เพื่อให้การทำงานการเกษตรนั้นมีคุณภาพที่ดียิ่งขึ้น และสามารถนำมาคาดการณ์ผลผลิตต่อพื้นที่แม่นยำมากยิ่งขึ้น ส่งผลให้เหมาะสมกับการเรียนการสอนที่นักศึกษาควรจะได้รับและก้าวทันโลกมากยิ่งขึ้น รวมถึงนักศึกษาที่จบการศึกษาไปจะได้เป็นที่ต้องการของตลาดแรงงานในอนาคตได้ต่อไป

5. วัตถุประสงค์

- 5.1 เพื่อให้ให้นักศึกษาได้ฝึกทักษะและปฏิบัติจริงเพื่อเป็นแนวทางในการประกอบอาชีพต่อไป
 5.2 เพื่อใช้เป็นแหล่งฝึกปฏิบัติงานในรายวิชาผักอินทรีย์ และรายวิชาสรีรวิทยาของพืช
 5.3 เพื่อให้ให้นักศึกษามีเจตคติและนิสัยที่ดีในการพัฒนาอาชีพเกษตรกรรม มีความคิดริเริ่มสร้างสรรค์

รับผิดชอบ ชยัน อดทน ในการทำงาน

- 5.4 เพื่อเป็นแหล่งเรียนรู้ของนักศึกษา เกษตรกร และผู้ที่สนใจ

6. เป้าหมายและตัวชี้วัดความสำเร็จ

6.1 เชิงคุณภาพ

- 6.1.1 นักศึกษาสาขาวิชาพืชศาสตร์ สามารถเรียนรู้วิชาการปลูกผักอินทรีย์ได้ถูกต้อง
 6.1.2 นักศึกษามีแปลงปลูกผักอินทรีย์ ทั้งในแปลงและกระถางปลูก

6.2 เชิงปริมาณ

- 6.2.1 นักศึกษาสามารถถ่ายทอดความรู้เกี่ยวกับการปลูกผักอินทรีย์ได้
 6.2.2 นักศึกษาสามารถเรียนรู้ และฝึกทักษะได้อย่างมีประสิทธิภาพ

7. สถานที่ดำเนินการ .แผนกวิชาพืชศาสตร์ .วิทยาลัยเกษตรและเทคโนโลยีพังงา

8. กิจกรรมและหรือขั้นตอนดำเนินการ/ระยะเวลา1.ตุลาคม.2563.-.30.กันยายน.2564

ที่	กิจกรรม	ช่วงระยะเวลาดำเนินงาน											
		พ.ศ. 2563			พ.ศ. 2564								
		ต.ค. 63	พ.ย. 63	ธ.ค. 63	ม.ค. 64	ก.พ. 64	มี.ค. 64	เม.ย. 64	พ.ค. 64	มิ.ย. 64	ก.ค. 64	ส.ค. 64	ก.ย. 64
1	เสนอโครงการ	←→											
2	ดำเนินการโครงการ	←											→
3	สรุปโครงการ											←→	→

9. งบประมาณ/ทรัพยากร และแหล่งที่มา การดำเนินโครงการ

แหล่งงบประมาณ ปวช. ปวส. อุดหนุน บกศ. อื่น ๆ.....

- ค่าวัสดุ27,880..... บาท

รวมงบประมาณ27,880..... บาท

แบบสรุปรายละเอียดค่าใช้จ่ายในการดำเนินโครงการ

รายการ	จำนวนที่ต้องการ	ราคา/หน่วย	จำนวนเงิน	หมายเหตุ
ค่าวัสดุ				
- พีทมอส	4 กระสอบ	550	2,200	
- ดินปลูก	30 ถุง	30	900	
- มูลวัว	50 กระสอบ	70	3,500	
- แกลบดิบ	45 กระสอบ	55	2,475	
- แกลบเผา	10 กระสอบ	140	1,400	
- รำละเอียด	5 กระสอบ	390	1,950	
- กากน้ำตาล	2 แกลลอน	300	600	
- ตาข่ายกั้น	1 ม้วน	990	990	
- ถังน้ำ	10 ใบ	100	1,000	
- ถาดรอง	8 ใบ	120	960	
- ตลับเมตร 3.5 เมตร	2 อัน	150	300	
- ท่อ pvc 3 นิ้ว	4 เส้น	370	1,480	
- ใบเจียร์	4 โหล	600	2,400	
- สมุด	5 โหล	60	300	
- ปากกา	1 กระปุก	225	225	
- เทปน้ำหยด	1 ม้วน	1,200	1,200	
- ตัวกรองสแตนเนอ์ ขนาด 1 นิ้ว	2 ตัว	200	400	
- ตัวกรองสแตนเนอ์ ขนาด 2 นิ้ว	1 ตัว	900	900	
- ตัวตั้งปลายเทปน้ำหยด	80 ตัว	20	1,600	
- วาล์วน้ำหยด	80 ตัว	25	2,000	

รายการ	จำนวนที่ต้องการ	ราคา/หน่วย	จำนวนเงิน	หมายเหตุ
- ถังหมัก	1 ถัง	1,100	1,100	
รวมงบประมาณ	27,880 บาท			

ตัวเลขถ่ายจริงทุกรายการ

10. ผลที่คาดว่าจะได้รับ

- 10.1 นักศึกษาสาขาวิชาพืชศาสตร์ สามารถเรียนรู้วิชาการปลูกผักอินทรีย์ได้ถูกต้อง
- 10.2 มีแปลงผักอินทรีย์สำหรับจำหน่ายในวิทยาลัย และพื้นที่รอบข้าง.

11. การติดตามและการประเมินผลโครงการ

รายงานและสรุปผลโครงการ

ลงชื่อ..... ผู้เสนอโครงการ
(นายปิยวิชญ์ สวัสดิ์วงศ์)

ความเห็น	ลายมือชื่อ	วัน/เดือน/ปี
รองผู้อำนวยการฝ่ายที่รับผิดชอบ	ว่าที่ร้อยตรี..... (อนุวัฒน์ ทองสกุล)/...../.....
รองผู้อำนวยการฝ่ายแผนงานและความร่วมมือ (นายชัยพันธุ์ กชกันพยนต์)/...../.....
รองผู้อำนวยการฝ่ายบริหารทรัพยากร	ว่าที่ร้อยตรี..... (อนุวัฒน์ ทองสกุล)/...../.....
<input type="radio"/> อนุมัติ <input type="radio"/> ไม่อนุมัติ (นายสุพชัย อัมภา) ผู้อำนวยการวิทยาลัยเกษตรและเทคโนโลยีพังงา		

โครงการสอนวิชา อาหารและโภชนาการสัตว์น้ำ (Project Base Learning)

1. ชื่อบุคคล/หน่วยงานรับผิดชอบ.....นายอำมรงค์...ต้นภิบาล...แผนกวิชาประมง

2. ลักษณะโครงการ โครงการตาม พรบ.งบประมาณ
 โครงการตามภาระงานประจำ
 โครงการพิเศษ (ไม่ใช่งบประมาณ สอศ.)

3. ความสอดคล้อง/เชื่อมโยง/ภายใต้ ยุทธศาสตร์ นโยบาย จุดเน้น และมาตรการ

3.1 นโยบายการบริหาร สอศ.มิติที่ 2

3.2 แผนพัฒนาคุณภาพสถานศึกษา ยุทธศาสตร์ที่ 2-4

3.3 มาตรฐานการอาชีวศึกษาที่ 1-2 ตัวบ่งชี้ 1.1, 1.3, 2.3

4. สภาพปัจจุบัน/หลักการและเหตุผล

การจัดการเรียนการสอนด้านวิชาชีพให้ประสบผลสำเร็จ นักเรียนมีความรู้ ความสามารถ และมีทักษะ ประสบการณ์ด้านวิชาชีพจริง จำเป็นต้องจัดกิจกรรมที่เน้นให้นักศึกษาได้ฝึกปฏิบัติจริง ตั้งแต่การวางแผน การ ดำเนินงาน รายงานและสรุปผล เพื่อเป็นการฝึกให้คิดเป็น ทำเป็น และแก้ปัญหาเป็น

5. วัตถุประสงค์

1. เพื่อให้ให้นักศึกษาได้ฝึกทักษะและปฏิบัติจริงเพื่อเป็นแนวทางในการประกอบอาชีพต่อไป
2. เพื่อให้นักเรียนและนักศึกษามีวัสดุเพียงพอและเพิ่มประสิทธิภาพต่อการเรียนการสอน
3. เพื่อให้ นักศึกษามีเจตคติที่ดีต่ออาชีพประมง

6. เป้าหมาย

6.1 เชิงปริมาณ :

- นักศึกษา สาขาเพาะเลี้ยงสัตว์น้ำมีความรู้และมีทักษะด้านการเพาะเลี้ยงสัตว์น้ำและการจัดการใน ด้านต่าง ๆ ที่เกี่ยวข้อง รวมจำนวน 10 คน

6.2 เชิงคุณภาพ :

- นักศึกษาสาขาเพาะเลี้ยงสัตว์น้ำมีทักษะในการเพาะพันธุ์และเลี้ยงสัตว์น้ำได้
- นักศึกษาสาขาเพาะเลี้ยงสัตว์น้ำสามารถนำความรู้และประสบการณ์ที่ได้จากการเรียนไปประยุกต์ใช้

ในการประกอบอาชีพได้

7. สถานที่ดำเนินการ แผนกวิชาประมง วิทยาลัยเกษตรและเทคโนโลยีพังงา

8. กิจกรรมและหรือขั้นตอนการดำเนินการ/ระยะเวลา..... 1 ต.ค. 2562-30 ก.ย. 2563.....

ที่	กิจกรรม	ช่วงระยะเวลาดำเนินการ												
		พ.ศ. 2563			พ.ศ. 2564									
		ต.ค.	พ.ย.	ธ.ค.	ม.ค.	ก.พ.	มี.ค.	เม.ย.	พ.ค.	มิ.ย.	ก.ค.	ส.ค.	ก.ย.	
1	เขียน-นำเสนอโครงการ	↔												
2	จัดซื้อวัสดุ		←	←	←	←	←	←	←	←	←	←	←	←
3	ดำเนินการ		←	←	←	←	←	←	←	←	←	←	←	←
4	สรุป-ประเมินผล													↔

9. งบประมาณ/ทรัพยากร และแหล่งที่มาการดำเนินโครงการ

แหล่งงบประมาณ ปวช. ปวส. อุดหนุน บกศ. อื่น ๆ.....

- ค่าวัสดุ4,400..... บาท

รวมงบประมาณ 4,400..... บาท

แบบสรุปรายละเอียดค่าใช้จ่ายในการดำเนินโครงการ

รายการ	จำนวนที่ ต้องการ	ราคา/หน่วย	จำนวนเงิน	หมายเหตุ
วัสดุสอน				
- อาหารปลาตากเบอร์ 1	1 กระสอบ	490	490	
- อาหารปลาตากเบอร์ 2	2 กระสอบ	480	960	
- ปูนขาว	3 ถุง	50	150	
- กากน้ำตาล	1 แกลลอน	150	150	
- สวิตตาละเอียด	2 อัน	110	220	
- สวิตตาหยาบ	2 อัน	30	60	
- สวิต	2 อัน	50	100	
- หัวทราย	2 ถุง	200	400	
- ค่าถ่ายเอกสารพร้อมเข้าเล่ม	10 ชุด	60	600	
- ลูกปลานิล	1,000 ตัว	1	1,000	
- เกลือหยาบ	5 ถุง	54	270	
รวมงบประมาณ			4,400 บาท	

* ถัวเฉลี่ยจ่ายจริงทุกรายการ*

10. ผลที่คาดว่าจะได้รับ

10.1 มีวัสดุเพื่อใช้ในการเรียนการสอน เพียงพอกับการจัดการเรียนการสอนรายวิชาอาหารและโภชนาการสัตว์น้ำ โดยสอนแบบ Project Base Learning

10.2 นักศึกษาได้ทำโครงการที่เกี่ยวข้องกับอาหารสัตว์น้ำ

11. การติดตาม และการประเมินผลโครงการ

รายงาน สรุปผลการดำเนินการ และผลสัมฤทธิ์ทางการเรียนของผู้เรียน

ลงชื่อ..... ผู้เสนอโครงการ

(นายจรัมรงค์ ต้นภิบาล)

ความเห็น	ลายมือชื่อ	วัน/เดือน/ปี
รองผู้อำนวยการฝ่ายที่รับผิดชอบ		
...../...../.....
.....	(.....)	

รองผู้อำนวยการฝ่ายแผนงานและความร่วมมือ (นายชัยพันธุ์ กชกันพันธ์)/...../...../...../.....
รองผู้อำนวยการฝ่ายบริหารทรัพยากร	ว่าที่ร้อยตรี..... (อนุวัฒน์ ทองสกุล)/...../...../...../.....
<p style="text-align: center;"> <input type="radio"/> อนุมัติ <input type="radio"/> ไม่อนุมัติ </p> <p style="text-align: center;"> (นายสุพชัย อัมภา) ผู้อำนวยการวิทยาลัยเกษตรและเทคโนโลยีพังงา </p>		

9. งบประมาณ/ทรัพยากร และแหล่งที่มาการดำเนินโครงการ

แหล่งงบประมาณ ปวช. ปวส. อุดหนุน บกศ. อื่นๆ.....

- ค่าวัสดุ10,000..... บาท

รวมงบประมาณ 10,000..... บาท

แบบสรุปรายละเอียดค่าใช้จ่ายในการดำเนินโครงการ

รายการ	จำนวนที่ ต้องการ	ราคา/หน่วย	จำนวนเงิน	หมายเหตุ
วัสดุสอน				
- พ่อแม่พันธุ์ปลาสวยงาม	4 ชนิด	1,000	4,000	
- อาหารปลาขนาดเล็ก	10 ถุง	60	600	
- อาหารปลานขนาดกลาง	10 ถุง	50	500	
- ค่าถ่ายเอกสารพร้อมเข้าเล่ม	10 ชุด	60	600	
- ยาเหลืองญี่ปุ่น	12 ซอง	60	720	
- เทอร์โมมิเตอร์	5 อัน	110	550	
- อาร์ทีเมีย	1 กระป๋อง	1,590	1,590	
- บิมน้ำขนาดเล็ก	1 ตัว	840	840	
- เกลือสำหรับทำน้ำทะเล	5 ถุง	50	250	
- กระจกสำหรับแยกเปลือกไข่และตัวไรทะเล	1 คู่	350	350	
รวมงบประมาณ		10,000	บาท	

* ถ้าวัดจ่ายจริงทุกรายการ*

10. ผลที่คาดว่าจะได้รับ

10.1 มีวัสดุเพื่อใช้ในการเรียนการสอน เพียงพอกับการจัดการเรียนการสอนรายวิชาโครงการ การจัดการฟาร์ม สัตว์น้ำ การวิเคราะห์คุณภาพน้ำ โรคสัตว์น้ำ และการเพาะเลี้ยงปลาสวยงาม

10.2 ประสิทธิภาพและประสิทธิผลของการจัดการเรียนการสอน

11. การติดตาม และการประเมินผลโครงการ

รายงาน สรุปผลการดำเนินการ และผลสัมฤทธิ์ทางการเรียนของผู้เรียน

ลงชื่อ..... ผู้เสนอโครงการ

(นางศุภมาส สุทธิเนียม)

ความเห็น	ลายมือชื่อ	วัน/เดือน/ปี
รองผู้อำนวยการฝ่ายที่รับผิดชอบ		
...../...../.....
.....	(.....)	

รองผู้อำนวยการฝ่ายแผนงานและความร่วมมือ/...../..... (นายชัยพันธุ์ กชกันพยนต์)/...../.....
รองผู้อำนวยการฝ่ายบริหารทรัพยากร	ว่าที่ร้อยตรี..... (อนุวัฒน์ ทองสกุล)/...../.....
<div style="display: flex; justify-content: space-around; align-items: center;"> <input type="radio"/> อนุมัติ <input type="radio"/> ไม่อนุมัติ </div> <div style="text-align: center; margin-top: 20px;"> <p>(นายสุพชัย อัมภา)</p> <p>ผู้อำนวยการวิทยาลัยเกษตรและเทคโนโลยีพังงา</p> </div>		

9. งบประมาณ/ทรัพยากร และแหล่งที่มา การดำเนินโครงการ

แหล่งงบประมาณ ปวช. ปวส. อุดหนุน บกศ. อื่นๆ.....

- ค่าวัสดุ7,000..... บาท
 - ค่าใช้สอย4,400..... บาท
 รวมงบประมาณ11,400..... บาท

แบบสรุปรายละเอียดค่าใช้จ่ายในการดำเนินโครงการ

รายการ	จำนวนที่ต้องการ	ราคา/หน่วย	จำนวนเงิน	หมายเหตุ
ค่าวัสดุ				
- กรวยยาง	20 อัน	350	7,000	
ค่าใช้สอย				
- เปลี่ยนถ่ายน้ำมันเครื่องพร้อมไส้กรองน้ำมันเครื่อง	1 รายการ	1,200	1,200	
- ซ่อมมอเตอร์กระจกด้านข้างรถยนต์หลังซ้าย	1 รายการ	2,000	2,000	
- ซ่อมแอร์รถยนต์	1 รายการ	1,200	1,200	
รวมงบประมาณ			11,400 บาท	

ตัวเลขจ่ายจริงทุกรายการ

10. ผลที่คาดว่าจะได้รับ

- 10.1 มีกรวยยางใช้ในการฝึกขับรถยนต์ จำนวน 20 อัน
 10.2 นักเรียนมีทักษะขับรถยนต์ได้
 10.3 นักเรียนขับรถยนต์ได้

11. การติดตามและการประเมินผลโครงการ

- 11.1 รายงานสรุปผลโครงการ

ลงชื่อ..... ผู้เสนอโครงการ

(นายภาณุพันธ์ อยู่มะนะ)

ความเห็น	ลายมือชื่อ	วัน/เดือน/ปี
รองผู้อำนวยการฝ่ายที่รับผิดชอบ	ว่าที่ร้อยตรี..... (อนุวัฒน์ ทองสกุล)/...../.....
รองผู้อำนวยการฝ่ายแผนงานและความร่วมมือ (นายชัยพันธุ์ กชกันพยนต์)/...../.....

รองผู้อำนวยการฝ่ายบริหารทรัพยากร	ว่าที่ร้อยตรี..... (อนุวัฒน์ ทองสกุล)/...../.....
<p style="text-align: center;"> <input type="radio"/> อนุมัติ <input type="radio"/> ไม่อนุมัติ </p> <p style="text-align: center;"> (นายสุพชัย อัมภา) ผู้อำนวยการวิทยาลัยเกษตรและเทคโนโลยีพังงา </p>		

โครงการสอนวิชาช่างเกษตรเบื้องต้น

1. ชื่อผู้รับผิดชอบ..... นายภาณุพันธ์ อยู่มะนะ.....
2. ลักษณะโครงการ โครงการตาม พ.ร.บ. งบประมาณ
 โครงการตามภาระงานประจำ
 โครงการพิเศษ (ไม่ใช้งบประมาณ สอศ.)
3. ความสอดคล้อง/เชื่อมโยง/ภายใต้ ยุทธศาสตร์ นโยบาย จุดเน้น และมาตรการ
 - 3.1 นโยบายการบริหาร สอศ. มิติที่ 2.....
 - 3.2 แผนพัฒนาคุณภาพสถานศึกษา ยุทธศาสตร์ที่ 1.....
 - 3.3 มาตรฐานการอาชีวศึกษาที่ 2, 5 ตัวบ่งชี้ 14, 15, 17, 37.....
4. สภาพปัจจุบัน/หลักการและเหตุผล

ในภาคเรียนที่ 2/2562 มีรายวิชาช่างเกษตรเบื้องต้นที่เปิดให้กับนักเรียน ระดับ ปวช.1 (สาขาเกษตรศาสตร์) ซึ่งในการเรียนการสอนนั้นต้องให้นักเรียน ได้เรียนรู้ทั้งภาคทฤษฎีและปฏิบัติ เพื่อให้นักเรียนมีทักษะในรายวิชาดังกล่าว จึงจำเป็นต้องมีวัสดุฝึก
5. วัตถุประสงค์
 - 5.1 เพื่อให้นักเรียน เรียนรู้การปฏิบัติงานเชื่อมไฟฟ้าและแก๊ส
 - 5.2 เพื่อให้นักเรียนมีทักษะในการเชื่อมไฟฟ้าและแก๊ส
 - 5.3 เพื่อให้นักเรียนมีความปลอดภัยในการปฏิบัติงานเชื่อมไฟฟ้าและแก๊ส
 - 5.4 เพื่อให้นักเรียนเรียนรู้การปฏิบัติงานคอนกรีตและงานปูนในงานก่อสร้าง
 - 5.5 เพื่อให้นักเรียนมีความรู้และทักษะในการปฏิบัติงานไฟฟ้า
6. เป้าหมายและตัวชี้วัดความสำเร็จ
 - 6.1 เชิงคุณภาพ
 - 6.1.1 นักเรียนสามารถเรียนรู้การปฏิบัติงานเชื่อมไฟฟ้าและแก๊สได้
 - 6.1.2 นักเรียนมีทักษะในการเชื่อมไฟฟ้าและแก๊สได้
 - 6.1.3 นักเรียนมีความปลอดภัยในการปฏิบัติงานเชื่อมไฟฟ้าและแก๊ส
 - 6.1.4 นักเรียนสามารถเรียนรู้การปฏิบัติงานคอนกรีต งานปูนได้
 - 6.1.5 เพื่อให้นักเรียนสามารถเรียนรู้ทักษะในการปฏิบัติงานไฟฟ้าได้
 - 6.2 เชิงปริมาณ
 - 6.2.1 นักเรียน ระดับชั้น ปวช.1 ที่เรียนวิชาช่างเกษตรเบื้องต้นทุกคน มีทักษะในการทำพื้นโต๊ะและทำแผ่นพื้นเก้าอี้ นั่งเรียนได้
7. สถานที่ดำเนินการ วิทยาลัยเกษตรและเทคโนโลยีพังงา.....

8. กิจกรรมและหรือขั้นตอนดำเนินการ/ระยะเวลา 1 ตุลาคม 2563 ถึงวันที่ 30 กันยายน 2564

ที่	กิจกรรม	ช่วงระยะเวลาดำเนินการ												
		พ.ศ. 2563			พ.ศ. 2564									
		ต.ค.	พ.ย.	ธ.ค.	ม.ค.	ก.พ.	มี.ค.	เม.ย.	พ.ค.	มิ.ย.	ก.ค.	ส.ค.	ก.ย.	
1	เขียน-นำเสนอโครงการ	↔												
2	จัดซื้อวัสดุ		←						→					
3	ดำเนินการ		←										→	
4	สรุป-ประเมินผล													↔

9. งบประมาณ/ทรัพยากร และแหล่งที่มา การดำเนินโครงการ

แหล่งงบประมาณ ปวช. ปวส. อุดหนุน บกศ. อื่นๆ.....

- ค่าวัสดุ 3,600 บาท

รวมงบประมาณ 3,600 บาท

แบบสรุปรายละเอียดค่าใช้จ่ายในการดำเนินโครงการ

รายการ	จำนวนที่ ต้องการ	ราคา/ หน่วย	จำนวน เงิน	หมายเหตุ
ค่าวัสดุ				
- สกรู 3" ขนาด 3 หุน	30 ตัว	10	300	
- มุ้งเขียว	1 ม้วน	770	770	
- ท่อ PVC 3/4'	30 เส้น	65	1,950	
- ข้อต่อ 4 ททาง 3/4'	18 ตัว	20	360	
- ข้อต่อ 3 ททาง 3/4'	10 ตัว	12	120	
- ไขมีดคัตเตอร์	1 กล่อง	100	100	
รวมงบประมาณ			3,600 บาท	

ตัวเลขจ่ายจริงทุกรายการ

10. ผลที่คาดว่าจะได้รับ

10.1 นักเรียนสามารถเรียนรู้ทักษะในการปฏิบัติงานไฟฟ้าได้

11. การติดตามและการประเมินผลโครงการ

11.1 รายงานสรุปผลโครงการ

ลงชื่อ..... ผู้เสนอโครงการ

(นายภาณุพันธ์ อยู่มะนะ)

โครงการเชิญวิทยากรผู้เชี่ยวชาญให้ความรู้

1. ชื่อผู้รับผิดชอบ.....นางศิริพร เพ็ชรเกลี้ยง.....

2. ลักษณะโครงการ โครงการตาม พ.ร.บ. งบประมาณ
 โครงการตามภาระงานประจำ
 โครงการพิเศษ (ไม่ใช้งบประมาณ สอศ.)

3. ความสอดคล้อง/เชื่อมโยง/ภายใต้ ยุทธศาสตร์ นโยบาย จุดเน้น และมาตรการ

3.1 นโยบายการบริหาร สอศ. มิติที่1.....

3.2 แผนพัฒนาคุณภาพสถานศึกษา ยุทธศาสตร์ที่1.....

3.3 มาตรฐานการอาชีวศึกษาที่ 1 ตัวบ่งชี้1.1.....

4. สภาพปัจจุบัน/หลักการและเหตุผล

ด้วยสาขาวิชาบริหารธุรกิจ วิทยาลัยเกษตรและเทคโนโลยีพังงา ได้เปิดทำการเรียนการสอนในรายวิชาต่าง ๆ อย่างหลากหลายในทุก ๆ สาขาวิชา ซึ่งในแต่ละรายวิชาต่างต้องการให้นักศึกษามีความรู้รอบด้าน วิธีการหนึ่งที่อยู่นอกเหนือจากการเรียนการสอนตามปกติจากครูผู้สอนประจำรายวิชา คือการเชิญวิทยากรที่มีความรู้ความเชี่ยวชาญในสาขาต่างที่สอดคล้องกับเนื้อหาวิชานั้นๆ เพื่อให้นักศึกษาได้รับความรู้โดยตรงจากผู้เชี่ยวชาญ รวมทั้งได้เรียนรู้จากผู้มีประสบการณ์ตรง

5. วัตถุประสงค์

5.1 เพื่อให้นักศึกษา ได้รับความรู้เพิ่มเติมจากผู้ที่มีความเชี่ยวชาญในเนื้อหาตามรายวิชานั้นๆ

5.2 เพื่อให้นักศึกษาได้มุมมองความคิดที่หลากหลาย

5.3 เพื่อเป็นการเสริมสร้างแนวทางการเรียนการสอนตามมาตรฐานของการประกันคุณภาพการศึกษา

5.4 เพื่อให้นักเรียน นักศึกษาได้รับประสบการณ์ตรงจากวิทยากรที่มีความรู้ ความสามารถเฉพาะด้าน

6. เป้าหมายและตัวชี้วัดความสำเร็จ

6.1 เชิงคุณภาพ

6.1.1 นักศึกษาทุกสาขาวิชา ได้รับความรู้ความเข้าใจในวิชาชีพจากผู้มีประสบการณ์การทำงาน โดยตรง

6.2 เชิงปริมาณ

6.2.1 นักศึกษาทุกสาขาวิชา ในระดับชั้น ปวส. วิทยาลัยเกษตรและเทคโนโลยีพังงา

7. สถานที่ดำเนินการณ ห้องประชุมสัตวศาสตร์.....วิทยาลัยเกษตรและเทคโนโลยีพังงา....

8. กิจกรรมและหรือขั้นตอนดำเนินการ/ระยะเวลา 1 ตุลาคม 2563 ถึงวันที่ 30 กันยายน 2564

ที่	กิจกรรม	ช่วงระยะเวลาดำเนินงาน											
		พ.ศ. 2563			พ.ศ. 2564								
		ต.ค. 63	พ.ย. 63	ธ.ค. 63	ม.ค. 64	ก.พ. 64	มี.ค. 64	เม.ย. 64	พ.ค. 64	มิ.ย. 64	ก.ค. 64	ส.ค. 64	ก.ย. 64
1	วางแผนปฏิบัติงาน	←→											
2	ข้อเสนอโครงการ		←→										
3	ประชุมปรึกษาหารือ ดำเนินการ		←→										
4	ดำเนินการโครงการ		←										→
5	สรุปโครงการ												←→

9. งบประมาณ/ทรัพยากร และแหล่งที่มา การดำเนินโครงการ

แหล่งงบประมาณ ปวช. ปวส. อุดหนุน บกศ. อื่นๆ.....

- ค่าวัสดุ 5,000 บาท

รวมงบประมาณ 5,000 บาท

แบบสรุปรายละเอียดค่าใช้จ่ายในการดำเนินโครงการ

รายการ	จำนวนที่ต้องการ	ราคา/หน่วย	จำนวนเงิน	หมายเหตุ
ค่าวัสดุ				
- ค่าป้ายไวนิล	1 ป้าย	900	900	
- กระดาษ A4	1 รีม	130	130	
- กระดาษทำปก	1 รีม	200	200	
- เทปกาวขนาดบาง	2 ม้วน	85	170	
- หมึกพิมพ์ Epson l220 สีแดง ชมพู ดำ เหลือง	4 ขวด	300	1,200	
ค่าตอบแทน				
- ค่าตอบแทน 4 ชั่วโมง ๆ ละ 600 บาท	4 ชม.	600	2,400	
รวมงบประมาณ			5,000 บาท	

ตัวเลขจ่ายจริงทุกรายการ

10. ผลที่คาดว่าจะได้รับ

- 10.1 ทำให้นักศึกษาได้รับความรู้เพิ่มเติมจากผู้ที่มีความเชี่ยวชาญในเนื้อหาตามรายวิชานั้นๆ และเข้าใจในรายวิชาชีพเพิ่มมากขึ้น
- 10.2 ทำให้นักศึกษาได้มุมมองทางความคิดที่หลากหลาย
- 10.3 สถานศึกษามีการดำเนินงานและมีข้อมูลที่แสดงความตระหนักนำไปสู่มาตรฐานคุณภาพ

11. การติดตามและการประเมินผลโครงการ

- 11.1 ใบลงทะเบียนนักเรียน นักศึกษาผู้เข้าร่วมโครงการ
- 11.2 แบบสอบถามนักศึกษา ผู้เข้าร่วมโครงการ

ลงชื่อ..... ผู้เสนอโครงการ
(นางศิริพร เพ็ชรเกลี้ยง)

ความเห็น	ลายมือชื่อ	วัน/เดือน/ปี
รองผู้อำนวยการฝ่ายที่รับผิดชอบ (.....)	/...../.....
รองผู้อำนวยการฝ่ายแผนงานและความร่วมมือ (นายชัยพันธุ์ กงกันพยนต์)	/...../.....
รองผู้อำนวยการฝ่ายบริหารทรัพยากร	ว่าที่ร้อยตรี..... (อนุวัฒน์ ทองสกุล)	/...../.....
<input type="radio"/> อนุมัติ <input type="radio"/> ไม่อนุมัติ		
<p>(นายสุพชัย อัมภา)</p> <p>ผู้อำนวยการวิทยาลัยเกษตรและเทคโนโลยีพังงา</p>		

9. งบประมาณ/ทรัพยากร และแหล่งที่มา การดำเนินโครงการ

แหล่งงบประมาณ ปวช. ปวส. อุดหนุน บกศ. อื่น ๆ

- ค่าใช้สอย2,014..... บาท

รวมงบประมาณ2,014..... บาท

แบบสรุปรายละเอียดค่าใช้จ่ายในการดำเนินโครงการ

รายการวัสดุ	จำนวนที่ต้องการ	ราคา/หน่วย	จำนวนเงิน	หมายเหตุ
1. กระดาษแข็งสี	20 แผ่น	20	400	
2. ฟิวเจอร์บอร์ด	20 แผ่น	30	600	
3. สีไม้	2 กล่อง	125	250	
4. สีเมจิก	3 กล่อง	125	375	
5. กระดาษร้อยปอนด์	1 รีม	189	189	
6. ดอกไม้สำหรับตกแต่ง	10 แผง	20	200	
รวมงบประมาณ			2,014 บาท	

ตัวเลขจ่ายจริงทุกรายการ

10. ผลที่คาดว่าจะได้รับ

10.1 ผลผลิต (Out puts) :

10.1.1 สามารถจัดการเรียนการสอนได้อย่างมีประสิทธิภาพ

10.1.2 นักเรียนได้รับความรู้ตามจุดประสงค์รายวิชา

10.2 ผลลัพธ์ (Out comes) :

10.2.1 การจัดการเรียนการสอนรายวิชาการจัดการธุรกิจเกษตร เป็นไปอย่างมีประสิทธิภาพ

10.2.2 นักเรียนเข้าใจเนื้อหาวิชามากขึ้นและง่ายขึ้น

10.2.3 นักเรียนมีทักษะและกระบวนการทางเนื้อหาวิชามากขึ้น

11. การติดตามและการประเมินผลโครงการ

11.1 ผลสัมฤทธิ์ทางการเรียนรายวิชาการจัดการธุรกิจเกษตร

ลงชื่อ.....ผู้เสนอโครงการ

(นางศิริพร เพ็ชรเกลี้ยง)

ความเห็น	ลายมือชื่อ	วัน/เดือน/ปี
รองผู้อำนวยการฝ่ายที่รับผิดชอบ (.....)/...../.....
รองผู้อำนวยการฝ่ายแผนงานและความร่วมมือ (นายชัยพันธุ์ กชกันพยนต์)/...../.....
รองผู้อำนวยการฝ่ายบริหารทรัพยากร	ว่าที่ร้อยตรี..... (อนุวัฒน์ ทองสกุล)/...../.....
<p style="text-align: center;"> <input type="radio"/> อนุมัติ <input type="radio"/> ไม่อนุมัติ </p> <p style="text-align: center;"> (นายสุพชัย อัมภา) ผู้อำนวยการวิทยาลัยเกษตรและเทคโนโลยีพังงา </p>		

9. งบประมาณ/ทรัพยากร และแหล่งที่มา การดำเนินโครงการ

แหล่งงบประมาณ ปวช. ปวส. อุดหนุน บกศ. อื่น ๆ

- ค่าวัสดุ5,690..... บาท

รวมงบประมาณ5,690..... บาท

แบบสรุปรายละเอียดค่าใช้จ่ายในการดำเนินการ

รายการวัสดุ	จำนวนที่ต้องการ	ราคา/หน่วย	จำนวนเงิน	หมายเหตุ
1. ขั้วรดน้ำ	4 ถัง	100	400	
2. เมล็ดพันธุ์ผัก	28 ซอง	25	700	
3. ปุ๋ย	10 กก.	25	250	
4. ปากกาไวท์บอร์ด	6 ด้าม	25	150	
5. กระดาษถ่ายเอกสาร A4	2 รีม	135	270	
6. กระดาษการ์ดสี	1 รีม	120	120	
7. โต๊ะพับ	2 ตัว	900	1,800	
8. เต็นท์	1 หลัง	2,000	2,000	
รวมงบประมาณ			5,690 บาท	

ตัวเลขจ่ายจริงทุกรายการ

10. ผลที่คาดว่าจะได้รับ

ผลผลิต (Out puts)

นักเรียน ระดับชั้น ปวช.1 สาขาวิชาพืชศาสตร์ สาขาวิชาสัตวศาสตร์ สาขาวิชาเพาะเลี้ยงสัตว์น้ำ และสาขาวิชาเกษตรศาสตร์ จำนวน 39 คน นักเรียน ระดับชั้น ปวช.3 สาขาวิชาอาหารและโภชนาการ สาขาวิชาสัตวศาสตร์ สาขาวิชาเพาะเลี้ยงสัตว์น้ำ และสาขาวิชาเกษตรศาสตร์ จำนวน 38 คน ได้รับการเรียนรู้ทั้งปฏิบัติและทฤษฎีในการ

ผลลัพธ์ (Out comes)

นักเรียน ระดับชั้น ปวช.1 สาขาวิชาพืชศาสตร์ สาขาวิชาสัตวศาสตร์ สาขาวิชาเพาะเลี้ยงสัตว์น้ำ และสาขาวิชาเกษตรศาสตร์ จำนวน 39 คน นักเรียน ระดับชั้น ปวช.3 สาขาวิชาอาหารและโภชนาการ สาขาวิชาสัตวศาสตร์ สาขาวิชาเพาะเลี้ยงสัตว์น้ำ และสาขาวิชาเกษตรศาสตร์ จำนวน 38 คน มีวัสดุใช้ในการเรียนการสอนอย่างเพียงพอและมีประสิทธิภาพ

11. การติดตาม และการประเมินผลโครงการ

รายงานสรุปผลโครงการ

ลงชื่อ.....ผู้รับผิดชอบโครงการ

(นางไพรัตน์ ทองมาก)

ความเห็น	ลายมือชื่อ	วัน/เดือน/ปี
รองผู้อำนวยการฝ่ายที่รับผิดชอบ (.....)/...../.....
รองผู้อำนวยการฝ่ายแผนงานและความร่วมมือ (นายชัยพันธุ์ กชกันพยนต์)/...../.....
รองผู้อำนวยการฝ่ายบริหารทรัพยากร	ว่าที่ร้อยตรี..... (อนุวัฒน์ ทองสกุล)/...../.....
<div style="display: flex; justify-content: space-around;"> <input type="radio"/> อนุมัติ <input type="radio"/> ไม่อนุมัติ </div> <div style="text-align: center; margin-top: 20px;"> (นายสุพชัย อัมภา) ผู้อำนวยการวิทยาลัยเกษตรและเทคโนโลยีพังงา </div>		

โครงการสอนรายวิชาการเป็นผู้ประกอบการเกษตรและวิชาการจัดการฟาร์ม

1. ชื่อผู้รับผิดชอบ.....นางไพรัตน์ ทองมาก/แผนกวิชาการธุรกิจ/ฝ่ายวิชาการ...
2. ลักษณะโครงการ โครงการตาม พ.ร.บ. งบประมาณ
 โครงการตามภาระงานประจำ
 โครงการพิเศษ (ไม่ใช้งบประมาณ สอศ.)
3. ความสอดคล้อง/เชื่อมโยง/ภายใต้ ยุทธศาสตร์ นโยบาย จุดเน้น และมาตรการ
 - 3.1. นโยบายการบริหาร สอศ. มิติที่ ๓ ยกระดับคุณภาพผู้เรียน/เพิ่มประสิทธิภาพบริหารจัดการ.....
 - 3.2. แผนพัฒนาคุณภาพสถานศึกษา ยุทธศาสตร์ที่6.เพิ่มประสิทธิภาพการบริหารจัดการ
 - 3.3. มาตรฐานการอาชีวศึกษาที่ 3 ด้านการบริหารจัดการอาชีวศึกษา ตัวบ่งชี้ 3.9 ระดับคุณภาพในการบริหารจัดการ วัสดุ อุปกรณ์ ครุภัณฑ์และคอมพิวเตอร์.....
4. สภาพปัจจุบัน/หลักการและเหตุผล

เนื่องจากในการจัดการเรียนการสอน วิชาการเป็นผู้ประกอบการเกษตรและวิชาการจัดการฟาร์ม จำเป็นต้องใช้วัสดุในการจัดการเรียนการสอนเพื่อให้นักเรียน ได้มีวัสดุใช้ในการเรียน เพื่อให้สามารถเรียนรู้และปฏิบัติงานได้ก่อให้เกิดประสิทธิภาพสูงสุดแก่นักเรียน และต่อวิทยาลัยต่อไป
5. วัตถุประสงค์
 1. เพื่อเป็นการส่งเสริมการจัดการเรียนการสอนวิชาการเป็นผู้ประกอบการเกษตรและวิชาการจัดการฟาร์มให้มีประสิทธิภาพ
 2. เพื่อให้มีวัสดุใช้ในการจัดการเรียนการสอนอย่างเพียงพอ
6. เป้าหมาย
 - 6.1 เชิงปริมาณ นักศึกษาระดับชั้น ปวส.1 สาขาวิชาเกษตรศาสตร์ จำนวน 42 คน
 - 6.2 เชิงคุณภาพ เพื่อให้นักศึกษาระดับชั้น ปวส.1 สาขาวิชาเกษตรศาสตร์ มีวัสดุใช้ในการเรียนการสอนอย่างเพียงพอและมีประสิทธิภาพ
7. สถานที่ดำเนินการ วิทยาลัยเกษตรและเทคโนโลยีพังงา
8. กิจกรรมและหรือขั้นตอนดำเนินการ/ระยะเวลา 1 ตุลาคม 2563 ถึงวันที่ 30 กันยายน 2564

ที่	กิจกรรม	ช่วงระยะเวลาดำเนินงาน											
		พ.ศ. 2563			พ.ศ. 2564								
		ต.ค. 63	พ.ย. 63	ธ.ค. 63	ม.ค. 64	ก.พ. 64	มี.ค. 64	เม.ย. 64	พ.ค. 64	มิ.ย. 64	ก.ค. 64	ส.ค. 64	ก.ย. 64
1	เสนอโครงการ	←→											
2	ดำเนินการโครงการ	←											→
3	สรุปโครงการ											←→	→

9. งบประมาณ/ทรัพยากร และแหล่งที่มา การดำเนินโครงการ

แหล่งงบประมาณ ปวช. ปวส. อุดหนุน บกศ. อื่น ๆ

- ค่าวัสดุ450..... บาท

รวมงบประมาณ450..... บาท

แบบสรุปรายละเอียดค่าใช้จ่ายในการดำเนินการ

รายการวัสดุ	จำนวนที่ต้องการ	ราคา/หน่วย	จำนวนเงิน	หมายเหตุ
1. กระดาษบุรูป	100 แผ่น	3	300	
2. ปากกาไวท์บอร์ด	6 ด้าม	25	150	
รวมงบประมาณ			450 บาท	

ตัวเลขจ่ายจริงทุกรายการ

10. ผลที่คาดว่าจะได้รับ

ผลผลิต (Out puts)

นักศึกษาระดับชั้น ปวส.1 สาขาวิชาเกษตรศาสตร์ จำนวน 42 คน ได้รับการเรียนรู้ทั้งปฏิบัติและทฤษฎี ในการ

ผลลัพธ์ (Out comes)

นักศึกษาระดับชั้น ปวส.1 สาขาวิชาเกษตรศาสตร์ จำนวน 42 คน มีวัสดุใช้ในการเรียนการสอนอย่างเพียงพอและมีประสิทธิภาพ

11. การติดตาม และการประเมินผลโครงการ

รายงานสรุปผลโครงการ

ลงชื่อ.....ผู้รับผิดชอบโครงการ

(นางไพรัตน์ ทองมาก)

ความเห็น	ลายมือชื่อ	วัน/เดือน/ปี
รองผู้อำนวยการฝ่ายที่รับผิดชอบ (.....)/...../.....
รองผู้อำนวยการฝ่ายแผนงานและความร่วมมือ (นายชัยพันธุ์ กษกันพันธ์)/...../.....
รองผู้อำนวยการฝ่ายบริหารทรัพยากร ว่าที่ร้อยตรี..... (อนุวัฒน์ ทองสกุล)/...../.....
<input type="radio"/> อนุมัติ <input type="radio"/> ไม่อนุมัติ		
(นายสุพชัย อัมภา) ผู้อำนวยการวิทยาลัยเกษตรและเทคโนโลยีพังงา		

โครงการ English One Word A Day

1. ชื่อผู้รับผิดชอบ.....นางสาวอรอุมา แก้ววงศ์ /แผนกวิชาสามัญสัมพันธ์.....
2. ลักษณะโครงการ โครงการตาม พ.ร.บ. งบประมาณ
 โครงการตามภาระงานประจำ
 โครงการพิเศษ (ไม่ใช้งบประมาณ สอศ.)
3. ความสอดคล้อง/เชื่อมโยง/ภายใต้ ยุทธศาสตร์นโยบาย จุดเน้น และมาตรการ
 - 3.1 นโยบายการบริหาร สอศ. มิติที่4.....
 - 3.2 แผนพัฒนาคุณภาพสถานศึกษา ยุทธศาสตร์ที่4.....
 - 3.3 มาตรฐานการอาชีวศึกษาที่2..... ตัวบ่งชี้.....2.2, 2.3, 2.4...

4. สภาพปัจจุบัน/หลักการและเหตุผล

ตามที่สำนักงานคณะกรรมการการอาชีวศึกษาได้ตระหนักถึงความสำคัญและความจำเป็นของการพัฒนาการเรียนการสอนภาษาอังกฤษในประเทศไทย เพื่อสร้างสังคมฐานเศรษฐกิจที่อาศัยภาษาอังกฤษเป็นเครื่องมือในการสื่อสารตามยุทธศาสตร์การพัฒนาทรัพยากรมนุษย์ โดยการส่งเสริมความรู้และทักษะการใช้แข่งขันของประเทศ ให้ประชากรไทยสามารถใช้ภาษาอังกฤษสื่อสารในทุกระดับการศึกษาและหลากหลายสาขาอาชีพ อันจะส่งเสริมให้เกิดการใช้ภาษาอังกฤษอย่างมีประสิทธิภาพ ยั่งยืน และนำไปสู่การเพิ่มศักยภาพบุคคล ประกอบกับการเข้าสู่ประชาคมเศรษฐกิจอาเซียน ทำให้สำนักงานคณะกรรมการการอาชีวศึกษาตระหนักถึงความสำคัญและความจำเป็นในการพัฒนาการอาชีวศึกษาของประเทศไทย ให้เป็นที่ยอมรับในระดับสากล สามารถผลิตกำลังคนอาชีวศึกษาที่มีคุณภาพเพื่อป้อนต่อตลาดแรงงานทั้งในประเทศและต่างประเทศอย่างมีประสิทธิภาพ และสอดคล้องกับการพัฒนาประเทศให้ก้าวสู่ยุคใหม่ที่เน้นระบบเศรษฐกิจและสังคม ที่ตั้งอยู่บนพื้นฐานของทางการผลิตและพัฒนา กำลังคนสู่อุตสาหกรรมใหม่ที่ต้องได้รับการพัฒนาอย่างเป็นระบบและต่อเนื่อง

โดยกิจกรรมต่างๆที่จะจัดขึ้นไม่ว่าจะเป็น กิจกรรมส่งเสริมการฟัง การพูด การอ่านและการเขียนภาษาอังกฤษนั้น ผู้จัดกิจกรรมได้เล็งเห็นความสำคัญเพื่อเป็นการส่งเสริมการใช้ภาษาอังกฤษตามที่สถาบันส่งเสริมการเรียนการสอนภาษาอังกฤษนานาชาติกำหนดขึ้น ในปัจจุบันภาษาอังกฤษมีบทบาทสำคัญต่อเศรษฐกิจโลก ดังนั้นจึงเป็นสิ่งที่จำเป็นอย่างยิ่งสำหรับแรงงาน การเริ่มการเรียนรู้ที่มีมาตรฐานจะนำไปสู่ความสำเร็จ

5. วัตถุประสงค์

- 5.1 เพื่อสนองนโยบายของสำนักงานคณะกรรมการการอาชีวศึกษาในการส่งเสริมการเรียนการสอนภาษาอังกฤษ
- 5.2 เพื่อให้สอดคล้องกับการเรียนภาษาอังกฤษตามมาตรฐานของสถาบันส่งเสริมการเรียนการสอนภาษาอังกฤษนานาชาติ
- 5.3 เพื่อพัฒนารูปแบบการเรียนภาษาอังกฤษสำหรับสถานศึกษาในสังกัดสำนักงานคณะกรรมการการอาชีวศึกษา
- 5.4 เพื่อเพิ่มศักยภาพการจัดการเรียนรู้ทางด้านภาษาและวัฒนธรรมอังกฤษ สำหรับผู้เรียนทางด้านอาชีวศึกษา

6. เป้าหมายและตัวชี้วัดความสำเร็จ

6.1 เชิงคุณภาพ

6.1.1 นักเรียน นักศึกษาและครูทุกคนที่เข้าร่วมกิจกรรม ได้รับความรู้เกี่ยวกับคำศัพท์ภาษาอังกฤษ และการนำเอาคำศัพท์ไปใช้ได้ถูกต้อง

6.2 เชิงปริมาณ

6.2.1 นักเรียน นักศึกษาและครูทุกคน เข้าร่วมกิจกรรม

6.2.2 นักเรียน นักศึกษาได้มีส่วนร่วมในการจัดกิจกรรม

7. สถานที่ดำเนินการ บริเวณหน้าเสาธง อาคารสามัญสัมพันธ์ วิทยาลัยเกษตรและเทคโนโลยีพังงา

8. กิจกรรมและหรือขั้นตอนดำเนินการ/ระยะเวลา1 ตุลาคม 2563 ถึงวันที่ 30 กันยายน 2564

ที่	กิจกรรม	ช่วงระยะเวลาดำเนินงาน											
		พ.ศ. 2563			พ.ศ. 2564								
		ต.ค. 63	พ.ย. 63	ธ.ค. 63	ม.ค. 64	ก.พ. 64	มี.ค. 64	เม.ย. 64	พ.ค. 64	มิ.ย. 64	ก.ค. 64	ส.ค. 64	ก.ย. 64
1	เสนอโครงการ	←→											
2	ดำเนินการโครงการ	←											→
3	สรุปโครงการ											←→	→

9. งบประมาณ/ทรัพยากร และแหล่งที่มา การดำเนินโครงการ

แหล่งงบประมาณ บวช. บวส. อุดหนุน บกศ. อื่นๆ.....

- ค่าครุภัณฑ์ บาท

- ค่าวัสดุ 5,000 บาท

- ค่าตอบแทน บาท

- ค่าใช้สอย บาท

รวมงบประมาณ 5,000 บาท

แบบสรุปรายละเอียดค่าใช้จ่ายในการดำเนินโครงการ

รายการ	จำนวนที่ต้องการ	ราคา/หน่วย	จำนวนเงิน	หมายเหตุ
ค่าวัสดุ				
- ไม้บรรทัดดลูมิเนียม 18"	3 อัน	40	120	
- ไม้บรรทัดดลูมิเนียม 24"	3 อัน	45	135	
- มีดคัตเตอร์ 1x8ซม. OLFA A-2	3 อัน	135	405	
- มีดคัตเตอร์ 1x8ซม. OLFA A-3	2 อัน	165	330	
- กระดาษการ์ดสี A4 หน้า 150 แกรม 150 แผ่น	3 รีม	120	360	
- กระดาษการ์ดสี A4 หน้า 120 แกรม 100 แผ่น	5 รีม	85	425	
- กระดาษปรู๊ฟขาว	100 แผ่น	5	500	
- กล่องใส่เอกสาร ชนิดกระดาษแข็ง 3 ช่อง	7 กล่อง	195	1,365	
- เข็มหมุดติดบอร์ดหัวสี 100 ตัว	10 กล่อง	40	400	
- คลิปดำหุโลหะ เบอร์ 113	10 กล่อง	15	150	
- คลิปดำหุโลหะ เบอร์ 112	10 กล่อง	20	200	
- คลิปดำหุโลหะ เบอร์ 111	10 กล่อง	25	250	
- คลิปดำหุโลหะ เบอร์ 110	10 กล่อง	35	350	
- กบเหลามือพลาสติก	2 อัน	5	10	
รวมงบประมาณ			5,000 บาท	

ตัวเลขจ่ายจริงทุกรายการ

10. ผลที่คาดว่าจะได้รับ

10.1 ผลผลิต (Out Puts) :

- 10.1.1. นักเรียน นักศึกษามีความรู้ความเข้าใจเกี่ยวกับความหมายของคำศัพท์ที่ถูกต้อง
- 10.1.2. นักเรียน นักศึกษามีสุนทรียภาพและลักษณะนิสัยด้านการใช้ภาษาอังกฤษเพื่อการสื่อสารในชีวิตประจำวัน
- 10.1.3 นักเรียน นักศึกษาได้รับการส่งเสริมทางด้านทักษะการใช้ภาษาอังกฤษและกล้าแสดงออก

10.2 ผลลัพธ์ (Out Comes) :

- 10.2.1. นักเรียน นักศึกษามีความรู้ความเข้าใจเกี่ยวกับความหมายของคำศัพท์ที่ถูกต้อง
- 10.2.2. นักเรียน นักศึกษามีสุนทรียภาพและลักษณะนิสัยด้านการใช้ภาษาอังกฤษเพื่อการสื่อสารในชีวิตประจำวัน
- 10.2.3 นักเรียน นักศึกษาได้รับการส่งเสริมทางด้านทักษะการใช้ภาษาอังกฤษและกล้าแสดงออกเมื่อใช้ภาษาอังกฤษในการสื่อสารในชีวิตประจำวัน

11. การติดตามและการประเมินผลโครงการ

11.1 สรุปผลการดำเนินโครงการ เมื่อสิ้นสุดโครงการ

ลงชื่อ..... ผู้เสนอโครงการ

(นางสาวอรุมา แก้ววงศ์)

ความเห็น	ลายมือชื่อ	วัน/เดือน/ปี
รองผู้อำนวยการฝ่ายที่รับผิดชอบ (.....)/...../.....
รองผู้อำนวยการฝ่ายแผนงานและความร่วมมือ (นายชัยพันธุ์ กชกันพยนต์)/...../.....
รองผู้อำนวยการฝ่ายบริหารทรัพยากร	ว่าที่ร้อยตรี..... (อนุวัฒน์ ทองสกุล)/...../.....
<input type="radio"/> อนุมัติ <input type="radio"/> ไม่อนุมัติ		
(นายสุพชัย อัมภา) ผู้อำนวยการวิทยาลัยเกษตรและเทคโนโลยีพังงา		

โครงการ พัฒนาทักษะภาษาอังกฤษเพิ่มเติมให้กับนักศึกษาที่จบการศึกษา ปีการศึกษา 2563

1. ชื่อผู้รับผิดชอบ.....นางสาวอรอุมา แก้ววงศ์ /แผนกวิชาสามัญสัมพันธ์.....

2. ลักษณะโครงการ โครงการตาม พ.ร.บ. งบประมาณ
 โครงการตามภาระงานประจำ
 โครงการพิเศษ (ไม่ใช้งบประมาณ สอศ.)

3. ความสอดคล้อง/เชื่อมโยง/ภายใต้ ยุทธศาสตร์ นโยบาย จุดเน้น และมาตรการ

3.1 นโยบายการบริหาร สอศ.มิติที่.....4.....

3.2 แผนพัฒนาคุณภาพสถานศึกษา ยุทธศาสตร์ที่.....1,4.....

3.3 มาตรฐานการอาชีวศึกษาที่.....2.....ตัวบ่งชี้.....2.2,2.3,2.4.....

4. สภาพปัจจุบัน/หลักการและเหตุผล

สำนักงานคณะกรรมการการอาชีวศึกษา ได้มีนโยบายให้ทุกสถานศึกษาในสังกัด ดำเนินการ พัฒนาภาษาอังกฤษเพิ่มเติม ได้แก่ สมรรถนะด้านการสื่อสาร การกรอกใบสมัคร การอ่านรายละเอียดประกาศรับสมัครงาน และการทำโครงการให้นักศึกษาจัดกลุ่มรวบรวมศัพท์เทคนิค และศัพท์ที่ใช้ในชีวิตประจำวัน เพื่อเป็นการ สนองนโยบายวิทยาลัยเกษตรและเทคโนโลยีพังงา แผนวิชาสามัญสัมพันธ์จึงได้จัดทำโครงการดังกล่าวนี้

5. วัตถุประสงค์

1. เพื่อสนองนโยบายของกระทรวงศึกษาธิการ ในการพัฒนาทักษะภาษาอังกฤษแก่นักศึกษาที่จบ การศึกษา
2. เพื่อเพิ่มพูนความรู้และทักษะการใช้ภาษาอังกฤษในการสื่อสาร
3. เพื่อฝึกทักษะการสื่อสารภาษาอังกฤษ ด้านการฟัง พูด อ่าน และเขียน
4. เพื่อเพิ่มศักยภาพการใช้ภาษาอังกฤษให้กับนักศึกษาที่กำลังจะจบการศึกษา

6. เป้าหมาย และตัวชี้วัดสำเร็จ

6.1 เชิงปริมาณ

6.1.1 - นักศึกษา ระดับ ปวช. ปีที่ 3 จำนวน 22 คน เข้าร่วมการอบรม

- นักศึกษา ระดับ ปวส. ปีที่ 2 จำนวน 20 คน เข้าร่วมการอบรม

6.2 เชิงคุณภาพ

6.2.1 นักศึกษา ระดับ ปวช. ปีที่ 3 จำนวน 22 คน และนักศึกษาระดับ ปวส. ปีที่ 2 จำนวน 20 คน ได้รับการพัฒนาทักษะภาษาอังกฤษก่อนจบการการศึกษา

7. สถานที่ดำเนินการ ห้องประชุม อาคารสัตวศาสตร์ วิทยาลัยเกษตรและเทคโนโลยีพังงา

8. กิจกรรมและหรือขั้นตอนดำเนินการ/ระยะเวลา 1 ตุลาคม 2563 ถึงวันที่ 30 กันยายน 2564

ที่	กิจกรรม	ช่วงระยะเวลาดำเนินงาน											
		พ.ศ. 2563			พ.ศ. 2564								
		ต.ค. 63	พ.ย. 63	ธ.ค. 63	ม.ค. 64	ก.พ. 64	มี.ค. 64	เม.ย. 64	พ.ค. 64	มิ.ย. 64	ก.ค. 64	ส.ค. 64	ก.ย. 64
1	เสนอโครงการ	←→											
2	ดำเนินการโครงการ	←											→
3	สรุปโครงการ											←→	→

9. งบประมาณ/ทรัพยากร และแหล่งที่มา การดำเนินโครงการ

แหล่งงบประมาณ ปวช. ปวส. อุดหนุน บกศ. อื่นๆ.....

- ค่าครุภัณฑ์.....บาท

- ค่าวัสดุ.....4,150.....บาท

- ค่าตอบแทน.....4,800.....บาท

- ค่าใช้สอย.....1,050.....บาท

รวมงบประมาณ10,000.....บาท

แบบสรุปรายละเอียดค่าใช้จ่ายในการดำเนินโครงการ

รายการ	จำนวนที่ต้องการ	ราคา/หน่วย	จำนวนเงิน	หมายเหตุ
ค่าวัสดุ				
-เทปกาวสองหน้าชนิดบาง (3M)	15 ม้วน	30	450	
-กรรไกร	3 อัน	25	75	
-เทปกาวสองหน้าชนิดหนา (3M)	15 ม้วน	30	450	
-กระดาษปอนด์	300 แผ่น	2	600	
-กระดาษA4	2 ลัง	600	1,200	
-กระดาษการ์ดสี A4 หนา 180 แกรม ขนาด 100 แผ่น	6 รีม	85	510	
-ไม้บรรทัด	5 อัน	10	50	
-เข็มหมุดติดบอร์ดหัวสี 100 ตัว	10 กล่อง	40	400	
-กระดาษปรู๊ฟขาว	83	5	415	
			4,150	
ค่าใช้สอย				

- ค่าอาหารว่าง	42	25	1,050	
ค่าตอบแทน				
-ค่าวิทยากรภายนอก	4 ชั่วโมง	1,200	4,800	
รวมงบประมาณ	10,000 บาท			

* ถัวเฉลี่ยจ่ายจริงทุกรายการ*

10. ผลที่คาดว่าจะได้รับ

ผลผลิต (Out puts):

1. นักศึกษา สามารถสื่อสารภาษาต่างประเทศได้ถูกต้อง
2. นักศึกษา มีความมั่นใจในการสื่อสารภาษาอังกฤษมากขึ้น
3. นักศึกษา มีความมั่นใจและมีทัศนคติที่ดีต่อการใช้ภาษาอังกฤษอย่างเป็นรูปธรรม

ผลลัพธ์ (Out comes):

1. นักเรียน นักศึกษามีความรู้ความเข้าใจเกี่ยวกับการใช้ภาษาอังกฤษเพื่อการสมัครงานได้อย่างถูกต้อง
2. นักเรียน นักศึกษามีสุนทรียภาพและลักษณะนิสัยด้านการใช้ภาษาอังกฤษเพื่อการสื่อสารใน

ชีวิตประจำวัน และสามารถนำไปใช้งานได้เมื่อจบการศึกษา

3. นักเรียน นักศึกษา ได้รับการส่งเสริมทางด้านทักษะการใช้ภาษาและกล้าแสดงออกเมื่อใช้ภาษาอังกฤษ

ในการสื่อสารในชีวิตประจำวัน

11. การติดตาม และการประเมินผล โครงการ

- แบบประเมินผล Pre-test/Post-test

ลงชื่อ.....ผู้เสนอโครงการ

(นางสาวอรอุมา แก้ววงศ์)

ความเห็น	ลายมือชื่อ	วัน/เดือน/ปี
รองผู้อำนวยการฝ่ายที่รับผิดชอบ (.....) (.....)/...../.....
รองผู้อำนวยการฝ่ายแผนงานและความร่วมมือ (นายชัยพันธุ์ กชกันพยนต์)/...../.....

รองผู้อำนวยการฝ่ายบริหารทรัพยากร	ว่าที่ร้อยตรี..... (อนุวัฒน์ ทองสกุล)/...../.....
<p style="text-align: center;"> <input type="radio"/> อนุมัติ <input type="radio"/> ไม่อนุมัติ </p> <p style="text-align: center;"> (นายสุพชัย อัมภา) ผู้อำนวยการวิทยาลัยเกษตรและเทคโนโลยีพังงา </p>		

โครงการสอนรายวิชาการเลี้ยงไก่ไข่, การผลิตไข่ไข่

1. ชื่อผู้รับผิดชอบ นายณัฐวุฒิ สุทิน.../แผนกวิชาสัตวศาสตร์/ฝ่ายวิชาการ.....
2. ลักษณะโครงการ
 - โครงการตาม พ.ร.บ. งบประมาณ
 - โครงการตามภาระงานประจำ
 - โครงการพิเศษ (ไม่ใช้งบประมาณ สอศ.)
3. ความสอดคล้อง/เชื่อมโยง/ภายใต้ ยุทธศาสตร์ นโยบาย จุดเน้น และมาตรการ
 - 3.1. นโยบายการบริหาร สอศ. มิติที่ ...ยุทธศาสตร์ที่ 1.ยกระดับคุณภาพผู้เรียน มิติที่ 2. ส่งเสริมศักยภาพสถานศึกษา./เสริมสร้างสถานศึกษาขนาดเล็กให้ได้มาตรฐานอาชีวศึกษา.....
 - 3.2. แผนพัฒนาคุณภาพสถานศึกษา ยุทธศาสตร์ที่ 1, 3, 10, 13.....
 - 3.3. มาตรฐานการอาชีวศึกษาที่ 2, 5..... ตัวบ่งชี้ 2.5, 5.1.....
4. สภาพปัจจุบัน/หลักการและเหตุผล

เนื่องจากอาชีพการเลี้ยงไก่ในปัจจุบันได้จัดทำในระบบเชิงพาณิชย์ โดยใช้ไก่ลูกผสมเพื่อการค้าและเลี้ยงไก่ในระบบปิดซึ่งใช้ต้นทุนสูงมาก ทำให้เกษตรกรที่ต้องการเลี้ยงไก่แบบเศรษฐกิจพอเพียง หรือการเกษตรแบบผสมผสานไม่สามารถเลี้ยงไก่ได้เลย แผนกวิชาสัตวศาสตร์จึงได้จัดทำโครงการนี้ขึ้นมา โดยใช้พันธุ์ไก่ที่สามารถเลี้ยงในระบบปล่อยลานได้ เพื่อศึกษาข้อมูลทางด้านวิชาการและผลตอบแทนทางเศรษฐกิจเป็นแนวทางให้กับนักศึกษาและเกษตรกรที่สนใจนำไปประยุกต์ใช้ในการประกอบอาชีพต่อไป
5. วัตถุประสงค์
 - 5.1. เพื่อสนองนโยบายการจัดการอาชีวศึกษาด้วยการสร้างเสริมคุณภาพสถานศึกษาขนาดเล็กให้ได้มาตรฐานอาชีวศึกษาตามวัตถุประสงค์การจัดตั้งสถานศึกษา
 - 5.2. เพื่อจัดการเรียนการสอนแบบ PBL โดยใช้หลักปรัชญาของเศรษฐกิจพอเพียงให้นักศึกษาได้เรียนรู้และฝึกประสบการณ์งานอาชีพ
 - 5.3. เพื่อให้ครูได้ประเมินผลการเรียนของนักศึกษาตามสภาพจริง
 - 5.4. เพื่อให้ผู้เรียนมีเจตคติที่ดีต่อการประกอบอาชีพและมีความมั่นใจในการออกไปประกอบอาชีพ
 - 5.5. เพื่อให้วิทยาลัยมีแหล่งเรียนรู้ให้กับนักศึกษาและเกษตรกรที่สนใจนำไปประยุกต์ใช้ในการประกอบอาชีพ
6. เป้าหมาย
 - 6.1. เชิงปริมาณ
 - 6.1.1. เลี้ยงไก่สาว จำนวน 10 ตัว
 - 6.1.2. ผลิตไข่ไก่ จำนวน 20 ฟอง/วัน
 - 6.1.3. นักศึกษาสาขาสัตวศาสตร์ได้ศึกษาเรียนรู้และฝึกประสบการณ์ด้านอาชีพ จำนวน 10 คน
 - 6.2. เชิงคุณภาพ
 - 6.2.1. นักศึกษาได้จัดทำโครงการวิชาชีพ และสร้างองค์ความรู้ได้อย่างมีคุณภาพ
 - 6.2.2. การเรียนการสอนมีคุณภาพมากขึ้น
 - 6.2.3. สามารถสร้างแหล่งเรียนรู้ภายในวิทยาลัยให้กับนักศึกษาและเกษตรกรผู้สนใจได้อย่างมีประสิทธิภาพ
7. สถานที่ดำเนินการ วิทยาลัยเกษตรและเทคโนโลยีพังงา

8. กิจกรรมและหรือขั้นตอนดำเนินการ/ระยะเวลา 1 ตุลาคม 2563 ถึงวันที่ 30 กันยายน 2564

ที่	กิจกรรม	ช่วงระยะเวลาดำเนินงาน											
		พ.ศ. 2563			พ.ศ. 2564								
		ต.ค. 63	พ.ย. 63	ธ.ค. 63	ม.ค. 64	ก.พ. 64	มี.ค. 64	เม.ย. 64	พ.ค. 64	มิ.ย. 64	ก.ค. 64	ส.ค. 64	ก.ย. 64
1	เสนอโครงการ	←→											
2	ดำเนินการโครงการ	←											→
3	สรุปโครงการ											←→	→

9. งบประมาณ/ทรัพยากร และแหล่งที่มา การดำเนินโครงการ

แหล่งงบประมาณ ปวช. ปวส. อุดหนุน บกศ. อื่น ๆ

- ค่าวัสดุ3,900..... บาท

รวมงบประมาณ3,900..... บาท

แบบสรุปรายละเอียดค่าใช้จ่ายในการดำเนินโครงการ

รายการ	จำนวนที่ต้องการ	ราคา/หน่วย	จำนวนเงิน	หมายเหตุ
ค่าวัสดุ				
1. ไม้ไผ่สาว	10 ตัว	100	1,000	
2. อาหารไก่	6 กระสอบ	470	2,900	
รวมงบประมาณ			3,900 บาท	

ตัวเลขจ่ายจริงทุกรายการ

10. ผลที่คาดว่าจะได้รับ

10.1. ผลผลิต (Out puts)

10.1.1. นักศึกษาและเกษตรกรหรือผู้สนใจได้ศึกษาเรียนรู้การเลี้ยงไก่แบบเศรษฐกิจพอเพียง

10.1.2. นักศึกษาได้จัดทำโครงการวิชาชีพตามรูปแบบการเรียนรู้ PBL และสร้างองค์ความรู้ได้อย่างมีคุณภาพ

10.2. ผลลัพธ์ (Out comes)

10.2.1. นักเรียนนักศึกษาได้รับการพัฒนาการเรียนรู้ สามารถนำความรู้ไปประกอบอาชีพได้

10.2.2. มีแหล่งเรียนรู้ภายในวิทยาลัย

10.2.3. มีรายได้จากการจำหน่ายผลผลิตประมาณ 120,000 บาท

11. การประเมินผล

11.1. สรุปผลและรายงานผลการปฏิบัติงานทุกเดือน

ลงชื่อ.....ผู้เสนอโครงการ

(นายณัฐวุฒิ สุทิน)

ความเห็น	ลายมือชื่อ	วัน/เดือน/ปี
รองผู้อำนวยการฝ่ายที่รับผิดชอบ (.....)/...../.....
รองผู้อำนวยการฝ่ายแผนงานและความร่วมมือ (นายชัยพันธุ์ กชกันพยนต์)/...../.....
รองผู้อำนวยการฝ่ายบริหารทรัพยากร	ว่าที่ร้อยตรี..... (อนุวัฒน์ ทองสกุล)/...../.....
<div style="display: flex; justify-content: space-around; align-items: center;"> <input type="radio"/> อนุมัติ <input type="radio"/> ไม่อนุมัติ </div> <p style="text-align: center; margin-top: 20px;"> (นายสุพชัย อัมภา) ผู้อำนวยการวิทยาลัยเกษตรและเทคโนโลยีพังงา </p>		

โครงการสอนรายวิชาการเลี้ยงไก่เนื้อ

1. ชื่อผู้รับผิดชอบ นายณัฐวุฒิ สุทิน /แผนกวิชาสัตวศาสตร์/ฝ่ายวิชาการ.....
2. ลักษณะโครงการ โครงการตาม พ.ร.บ. งบประมาณ
 โครงการตามภาระงานประจำ
 โครงการพิเศษ (ไม่ใช้งบประมาณ สอศ.)
3. ความสอดคล้อง/เชื่อมโยง/ภายใต้ ยุทธศาสตร์ นโยบาย จุดเน้น และมาตรการ
 - 3.1. นโยบายการบริหาร สอศ. มิติที่ ..ยุทธศาสตร์ที่ 1.ยกระดับคุณภาพผู้เรียน มิติที่ 2.ส่งเสริมศักยภาพสถานศึกษา./เสริมสร้างสถานศึกษาขนาดเล็กให้ได้มาตรฐานอาชีวศึกษา.....
 - 3.2. แผนพัฒนาคุณภาพสถานศึกษา ยุทธศาสตร์ที่ 4.....
 - 3.3. มาตรฐานการอาชีวศึกษาที่ 2..... ตัวบ่งชี้ 2.3.....
4. สภาพปัจจุบัน/หลักการและเหตุผล
 ไก่เนื้อนับว่าเป็นสัตว์เศรษฐกิจที่เลี้ยงง่าย เจริญเติบโตเร็ว สามารถเลี้ยงจำหน่ายเป็นรายได้และฝึกทักษะประสบการณ์แก่นักเรียน นักศึกษา และเกษตรกรต่อไปในอนาคตได้
5. วัตถุประสงค์
 - 5.1. เป็นแหล่งเรียนรู้ ฝึกทักษะและประสบการณ์แก่นักเรียน นักศึกษา
 - 5.2. เป็นแหล่งเรียนรู้ ฝึกทักษะและประสบการณ์แก่เกษตรกรและผู้สนใจ
6. เป้าหมาย
 - 6.1. เชิงปริมาณ
 - 6.1.1. ผลิตไก่เนื้อ จำนวน 50 ตัว
 - 6.1.2. เป็นแหล่งเรียนรู้ ฝึกทักษะ และประสบการณ์แก่นักเรียน นักศึกษา เกษตรกรและผู้สนใจ
 - 6.2. เชิงคุณภาพ
 - 6.2.1. ได้ไก่เนื้อที่มีคุณภาพ จำนวน 250 กก. ๆ ละ 70 บาท เป็นจำนวนเงิน 17,500 บาท
7. สถานที่ดำเนินการ วิทยาลัยเกษตรและเทคโนโลยีพังงา
8. กิจกรรมและหรือขั้นตอนดำเนินการ/ระยะเวลา 1 ตุลาคม 2563 ถึงวันที่ 30 กันยายน 2564

ที่	กิจกรรม	ช่วงระยะเวลาดำเนินงาน											
		พ.ศ. 2563			พ.ศ. 2564								
		ต.ค. 63	พ.ย. 63	ธ.ค. 63	ม.ค. 64	ก.พ. 64	มี.ค. 64	เม.ย. 64	พ.ค. 64	มิ.ย. 64	ก.ค. 64	ส.ค. 64	ก.ย. 64
1	เสนอโครงการ	←→											
2	ดำเนินการโครงการ	←											→
3	สรุปโครงการ											←→	→

9. งบประมาณ/ทรัพยากร และแหล่งที่มา การดำเนินโครงการ

แหล่งงบประมาณ ปวช. ปวส. อุดหนุน บกศ. อื่น ๆ

- ค่าวัสดุ 3,900 บาท

รวมงบประมาณ 3,900 บาท

แบบสรุปรายละเอียดค่าใช้จ่ายในการดำเนินการโครงการ

รายการ	จำนวนที่ต้องการ	ราคา/หน่วย	จำนวนเงิน	หมายเหตุ
ค่าวัสดุ				
1. ลูกไก่เนื้อ	50 ตัว	25	1,250	
2. อาหารไก่เนื้อ ระยะที่ 1	2 กระสอบ	470	940	
3. อาหารไก่เนื้อ ระยะที่ 2	4 กระสอบ	460	1,770	
รวมงบประมาณ			3,900 บาท	

ตัวเลขจ่ายจริงทุกรายการ

10. ผลที่คาดว่าจะได้รับ

10.1. ผลผลิต (Out puts)

10.1.1. จะได้ไก่เนื้อคุณภาพ จำนวน 500 กก. ๆ ละ 70 บาท เป็นจำนวนเงิน 35,000 บาท

10.2. ผลลัพธ์ (Out comes)

10.2.1. การเขียนโครงการ

10.2.2. การปฏิบัติงานตามโครงการ

10.2.3. การสรุปโครงการ

11. การประเมินผล

11.1. สรุปผลและรายงานผลการปฏิบัติงานทุกเดือน

ลงชื่อ.....ผู้เสนอโครงการ

(นายณัฐวุฒิ สุทิน)

ความเห็น	ลายมือชื่อ	วัน/เดือน/ปี
รองผู้อำนวยการฝ่ายที่รับผิดชอบ (.....)/...../.....
รองผู้อำนวยการฝ่ายแผนงานและความร่วมมือ (นายชัยพันธุ์ กชกันพยนต์)/...../.....
รองผู้อำนวยการฝ่ายบริหารทรัพยากร	ว่าที่ร้อยตรี..... (อนุวัฒน์ ทองสกุล)/...../.....

อนุมัติ ไม่อนุมัติ

(นายสุพชัย อัมภา)

ผู้อำนวยการวิทยาลัยเกษตรและเทคโนโลยีพังงา

9. งบประมาณ/ทรัพยากร และแหล่งที่มา การดำเนินโครงการ

แหล่งงบประมาณ ปวช. ปวส. อุดหนุน บกศ. อื่น ๆ

- ค่าครุภัณฑ์.....4,990..... บาท

- ค่าวัสดุ.....7,125..... บาท

รวมงบประมาณ12,115..... บาท

แบบสรุปรายละเอียดค่าใช้จ่ายในการดำเนินการโครงการ

รายการ	จำนวนหน่วย	ราคาต่อหน่วย	รวมเงิน	หมายเหตุ
ค่าครุภัณฑ์				
1.ชุดลำโพงไร้สายพร้อมไมค์ลอย	1 ชุด	4,990	4,990	
ค่ายารักษาสัตว์				
1. วัคซีนป้องกันโรคสัตว์	14 โด๊ส	25	350	
2. คาโตซาล 100 cc.	1 ขวด	360	360	
3. เพ็นโดสเตร็ป แอลเอ 100 cc.	1 ขวด	400	400	
4. ไบโอบาคาตาลิน 100 cc.	1 ขวด	250	250	
5. ยาไซแผล	2 ชุด	120	240	
6. ยาฆ่าเชื้อ	1 ขวด	350	350	
7. ยาถ่ายพยาธิชนิดฉีด	1 ขวด	250	250	
8. ยาแก้ขี้เรื้อนในสัตว์	1 ขวด	680	680	
9 IVERMEC-F ไอโวนีเม็ก-เอฟ 50 ml.	1 ขวด	850	850	
เวชภัณฑ์				
1. สำลี	1 ปอนด์	35	35	
2. ใบริ้วัดผ้าตัด	20 ใบริ้ว	5	100	
3. เข็มฉีดยา 18,20	2 กล่อง	100	200	
4. ถุงมือยาง M,L	1 กล่อง	250	250	
5. ชุดอุปกรณ์ผ้าตัด	1 ชุด	1,810	1,810	
6. ป้ายไวนิล	1 ป้าย	1,000	1,000	
รวมทั้งสิ้น			12,115	

ตัวเลขใช้จ่ายจริงทุกรายการ

10. ผลที่คาดว่าจะได้รับ

10.1. ผลผลิต (Out puts)

10.1.1. นักศึกษาได้ความรู้และประสบการณ์ จากการการออกค่าย จำนวน 20 คน

10.2. ผลลัพธ์ (Out comes)

10.2.1. การเขียนโครงการ

10.2.2. การปฏิบัติงานตามโครงการ

10.2.3. การสรุปโครงการ

11. การประเมินผล

11.1. สรุปผลและรายงานผลการปฏิบัติงานทุกเดือน

ลงชื่อ.....ผู้เสนอโครงการ

(นายณัฐวุฒิ สุทิน)

ความเห็น	ลายมือชื่อ	วัน/เดือน/ปี
รองผู้อำนวยการฝ่ายที่รับผิดชอบ (.....)/...../.....
รองผู้อำนวยการฝ่ายแผนงานและความร่วมมือ (นายชัยพันธุ์ กษกันพันธ์)/...../.....
รองผู้อำนวยการฝ่ายบริหารทรัพยากร	ว่าที่ร้อยตรี..... (อนุวัฒน์ ทองสกุล)/...../.....
<p style="text-align: center;"> <input type="radio"/> อนุมัติ <input type="radio"/> ไม่อนุมัติ </p> <p style="text-align: center;">(นายสุพชัย อัมภา)</p> <p style="text-align: center;">ผู้อำนวยการวิทยาลัยเกษตรและเทคโนโลยีพังงา</p>		

โครงการจัดการเรียนรู้อย่างไรวิชาโภชนศาสตร์สัตว์

1. ชื่อผู้รับผิดชอบ นางสาวสุมิตรา...สำเนาพล
2. ลักษณะโครงการ
 - โครงการตาม พ.ร.บ. งบประมาณ
 - โครงการตามภาระงานประจำ
 - โครงการพิเศษ (ไม่ใช้งบประมาณ สอศ.)
3. ความสอดคล้อง/เชื่อมโยง/ภายใต้ ยุทธศาสตร์ นโยบาย จุดเน้น และมาตรการ
 - 3.1 นโยบายการบริหาร สอศ.มิติที่.....
 - 3.2 แผนพัฒนาคุณภาพสถานศึกษา ยุทธศาสตร์ที่.....
 - 3.3 มาตรฐานการอาชีวศึกษาที่..... ตัวบ่งชี้.....
4. สภาพปัจจุบัน / หลักการและเหตุผล

แผนกวิชาสัตวศาสตร์ วิทยาลัยเกษตรและเทคโนโลยีพังงา ได้จัดการเรียนรู้ในด้านการผลิตสัตว์เศรษฐกิจ ชนิดต่างๆ ให้กับนักเรียน นักศึกษาและผู้สนใจประกอบอาชีพ เช่นในการเลี้ยงสัตว์ปีก สัตว์เล็กและสัตว์ใหญ่ โดยเฉพาะการเลี้ยงสัตว์ใหญ่ประเภทสัตว์เคี้ยวเอื้องที่ค่อนข้างน่าสนใจเป็นพิเศษ ตรงที่มีความสามารถใช้ประโยชน์จากอาหารหยาบซึ่งมีราคาถูกกว่าอาหารข้น สอดคล้องกับเป้าหมายในการเลี้ยงสัตว์คือใช้ต้นทุนให้ต่ำที่สุด แต่สามารถให้ผลตอบแทนกำไรได้สูงสุด ซึ่งอาหารหยาบที่มีอยู่หลากหลายชนิด ที่สามารถเลือกใช้ให้เหมาะสมกับสภาพภูมิประเทศ ลักษณะภูมิอากาศ ลักษณะดิน ระบบชลประทาน ขนาดของพื้นที่ จำนวนโค ฯลฯ ซึ่งมีความจำเป็นต้องมีแปลงตัวอย่างอาหารสัตว์ทั้งพืชตระกูลหญ้าและพืชตระกูลถั่วเพื่อเป็นแหล่งเรียนรู้ให้ผู้เรียนและผู้สนใจสามารถเข้ามาศึกษาเปรียบเทียบพืชอาหารแต่ละชนิด รวมทั้งสามารถเลือกประยุกต์ใช้ได้อย่างเหมาะสมกับบริบทของตนเอง ซึ่งก่อให้เกิดประโยชน์อย่างแท้จริงในการประกอบอาชีพการเลี้ยงสัตว์เคี้ยวเอื้องอย่างยั่งยืนต่อไป

5. วัตถุประสงค์
 - 5.1 พัฒนาแหล่งเรียนรู้เกี่ยวกับพืชอาหารสัตว์ให้กับนักเรียนนักศึกษาและเกษตรกรที่สนใจทั้งพืชตระกูลหญ้าและพืชตระกูลถั่ว
 - 5.2 เกิดการต่อยอดพัฒนา ขยายพันธุ์พืชอาหารสัตว์ให้เกิดความหลากหลายเพิ่มขึ้น
 - 5.3 สนับสนุน กระตุ้นให้เกิดการเรียนรู้ ในการพัฒนาอาชีพการเลี้ยงสัตว์
6. เป้าหมาย และตัวชี้วัดสำเร็จ
 - 6.1 เชิงปริมาณ
 - 6.1.1 สามารถรวบรวมพันธุ์พืชอาหารสัตว์ได้มากกว่า 30 ชนิด
 - 6.1.2 สร้างแปลงตัวอย่างพืชอาหารสัตว์ที่สามารถเปิดบริการด้านวิชาได้ทั้งพืชตระกูลหญ้าและพืชตระกูลถั่ว
 - 6.1.3 นักเรียนนักศึกษา เกษตรกรผู้สนใจมาใช้บริการวิชาการไม่ต่ำกว่า 50 ราย
 - 6.2 เชิงคุณภาพ
 - 6.2.1 เกิดแหล่งเรียนรู้ที่สามารถให้ข้อมูลรายละเอียดกับนักเรียนนักศึกษาและเกษตรกรที่สนใจ
 - 6.2.2 เป็นแหล่งรวบรวมพันธุ์พืชตระกูลหญ้าและพืชตระกูลถั่วสำหรับเรียนรู้อย่างครบถ้วน
 - 6.2.3 เกิดทักษะ ประสบการณ์ เกี่ยวกับพืชอาหารสัตว์เพิ่มขึ้นสามารถนำไปประยุกต์ใช้ในการประกอบอาชีพ

7. สถานที่ดำเนินการ แปลงตัวอย่างพืชอาหารสัตว์ แผนกวิชาสัตวศาสตร์

8. กิจกรรมและหรือขั้นตอนดำเนินการ/ระยะเวลา 1 ตุลาคม 2563 ถึงวันที่ 30 กันยายน 2564

ที่	กิจกรรม	ช่วงระยะเวลาดำเนินงาน											
		พ.ศ. 2563			พ.ศ. 2564								
		ต.ค. 63	พ.ย. 63	ธ.ค. 63	ม.ค. 64	ก.พ. 64	มี.ค. 64	เม.ย. 64	พ.ค. 64	มิ.ย. 64	ก.ค. 64	ส.ค. 64	ก.ย. 64
1	เสนอโครงการ	←→											
2	ดำเนินการโครงการ	←											→
3	สรุปโครงการ											←→	→

9. งบประมาณ/ทรัพยากร และแหล่งที่มา การดำเนินโครงการ

แหล่งงบประมาณ ปวช. ปวส. อุดหนุน บกศ. อื่นๆ

- ค่าครุภัณฑ์ บาท

- ค่าวัสดุ5,225..... บาท

- ค่าตอบแทน บาท

- ค่าใช้สอย บาท

รวมงบประมาณ5,225..... บาท

แบบสรุปรายละเอียดค่าใช้จ่ายในการดำเนินโครงการ

รายการ	จำนวนที่ต้องการ	ราคา/หน่วย	จำนวนเงิน	หมายเหตุ
ค่าวัสดุ				
- เมล็ดพันธุ์หญ้าอาหารสัตว์	15	250	750	
- ถุงปลูก	5	50	250	
- กระถาง12"	25 ใบ	25	650	
- กระถาง18"	25 ใบ	35	875	
- ปุ๋ย	10 กระสอบ	40	400	
- ป้าย	25 อัน	16	400	
- ป้ายไวนิล	1 ชุด	400	400	
- ตัวอย่างอาหารสัตว์	50 ตัวอย่าง	30	1,500	
รวมงบประมาณ			5,225	

* ถัวเฉลี่ยจ่ายจริงทุกรายการ*

10. ผลที่คาดว่าจะได้รับ

10.1 เกิดแหล่งเรียนรู้พืชอาหารสัตว์อย่างน้อย 40 ชนิด

10.2 นักเรียน นักศึกษา และเกษตรกรเกิดทักษะ ประสบการณ์ในด้านพืชอาหารสัตว์ สามารถใช้ประยุกต์

ในงานอาชีพได้อย่างเหมาะสม

10.3 เกิดการต่อยอด มีเครือข่ายที่สามารถพัฒนาอาชีพได้อย่างยั่งยืน

11. การติดตาม และการประเมินผล โครงการ

11.1 ประเมินโครงการเป็นระยะ ๆ และเมื่อสิ้นสุดโครงการ

ลงชื่อ..... ผู้เสนอโครงการ

(นางสาวสุมิตรา สำเภอผล)

ความเห็น	ลายมือชื่อ	วัน/เดือน/ปี
รองผู้อำนวยการฝ่ายที่รับผิดชอบ (.....)/...../.....
รองผู้อำนวยการฝ่ายแผนงานและความร่วมมือ (นายชัยพันธุ์ กชกันพยนต์)/...../.....
รองผู้อำนวยการฝ่ายบริหารทรัพยากร	ว่าเป็นที่ร้อยตรี..... (อนุวัฒน์ ทองสกุล)/...../.....
<p style="text-align: center;"> <input type="radio"/> อนุมัติ <input type="radio"/> ไม่อนุมัติ </p> <p style="text-align: center;"> (นายสุพชัย อัมภา) ผู้อำนวยการวิทยาลัยเกษตรและเทคโนโลยีพังงา </p>		

โครงสรณรายวิชา การฟักไข่และการจัดการโรงฟัก

1. ชื่อผู้รับผิดชอบนางสาวศิริวรรณ เจริญศิริ.....

2. ลักษณะโครงการ โครงการตาม พ.ร.บ. งบประมาณ
- โครงการตามภาระงานประจำ
- โครงการพิเศษ (ไม่ใช้งบประมาณ สอศ.)

3. ความสอดคล้อง/เชื่อมโยง/ภายใต้ ยุทธศาสตร์ นโยบาย จุดเน้น และมาตรการ

3.1. นโยบายการบริหาร สอศ. มิติที่

3.2. แผนพัฒนาคุณภาพสถานศึกษา ยุทธศาสตร์ที่

3.3. มาตรฐานการอาชีวศึกษาที่ ตัวบ่งชี้

4. สภาพปัจจุบัน/หลักการและเหตุผล

เนื่องจากหลักสูตร ปวช. และหลักสูตร ปวส. ได้มุ่งเน้นให้นักเรียนและนักศึกษา ได้ฝึกประสบการณ์ และมีทักษะในการทำงาน ตลอดจนเน้นให้ครูจัดการเรียนการสอน แบบให้นักเรียนเป็นศูนย์กลางการเรียนรู้ ดังนั้นแผนกวิชาสัตวศาสตร์ มีโครงสรณรายวิชา การฟักไข่และการจัดการโรงฟักไว้เพื่อ ฝึกทักษะและประสบการณ์ที่แท้จริงในการฟักไข่ด้วยเครื่องฟักให้กับนักศึกษา ให้สามารถนำความรู้และประสบการณ์ไปใช้ในการประกอบอาชีพต่อไป

5. วัตถุประสงค์

5.1 เพื่อให้นักเรียน นักศึกษา ฝึกทักษะ และประสบการณ์ในการฟักไข่ด้วยเครื่องฟัก

5.2 เพื่อเป็นพารมสาริตให้แก่ักศึกษา อศ.กช. เกษตรกร ผู้สนใจในกระบวนการฟักไข่ด้วยเครื่องฟักอัตโนมัติ

5.3 เพื่อเป็นแหล่งทดลองและการวิจัยเกี่ยวกับการฟักไข่ด้วยเครื่องฟัก

5.4 เพื่อเป็นรายได้ของวิทยาลัยเกษตรและเทคโนโลยีพังงา

6. เป้าหมายและตัวชี้วัดสำเร็จ

6.1. เชงปริมาณ

6.1.1 มีตู้ฟักไข่และตู้เกิดลูกไก่ที่พร้อมใช้งาน

6.1.2 สามารถเป็นสื่อในการเรียนการสอนให้นักศึกษาใช้ฝึกทักษะการส่องไข่และการผลิตสัตว์ปีก

6.1.3 ฝึกทักษะการฟักไข่ด้วยเครื่องฟักให้นักศึกษา จำนวน 14 คน

6.2. เชงคุณภาพ

6.2.1 นักศึกษาได้เรียนรู้และฝึกประสบการณ์งานอาชีพการฟักไข่อย่างมีประสิทธิภาพ

6.2.2 ผลิต ลูกไก่จำนวน 200 ตัว

7. สถานที่ดำเนินการห้องทดลองแผนกวิชาสัตวศาสตร์.....

8. กิจกรรมและหรือขั้นตอนดำเนินการ/ระยะเวลา 1 ตุลาคม 2563 ถึงวันที่ 30 กันยายน 2564

ที่	กิจกรรม	ช่วงระยะเวลาดำเนินงาน											
		พ.ศ. 2563			พ.ศ. 2564								
		ต.ค. 63	พ.ย. 63	ธ.ค. 63	ม.ค. 64	ก.พ. 64	มี.ค. 64	เม.ย. 64	พ.ค. 64	มิ.ย. 64	ก.ค. 64	ส.ค. 64	ก.ย. 64
1	เสนอโครงการ	↔											
2	ดำเนินการโครงการ	←											→
3	สรุปโครงการ											←	→

9. งบประมาณ/ทรัพยากร และแหล่งที่มา การดำเนินโครงการ

แหล่งงบประมาณ ปวช. ปวส. อุดหนุน บกศ. อื่นๆ.....

- ค่าวัสดุ3,180..... บาท

รวมงบประมาณ3,180..... บาท

แบบสรุปรายละเอียดค่าใช้จ่ายในการดำเนินโครงการ

รายการ	จำนวนที่ต้องการ	ราคา/หน่วย	จำนวนเงิน	หมายเหตุ
ค่าวัสดุ				
- สารเคมี	1 ชุด	1,500	1,500	
- อาหารลูกไก่	2 กระสอบ	500	1,000	
- วิตามินเสริม	3 ถุง	60	180	
- อุปกรณ์ติดตั้งเวลาเครื่องฟัก	1 เครื่อง	500	500	
รวมงบประมาณ			3,180 บาท	

* ถัวเฉลี่ยจ่ายจริงทุกรายการ*

10. ผลที่คาดว่าจะได้รับ

- 10.1 ฝึกทักษะการฟักไข่และการจัดการตู้ฟักให้กับนักศึกษา จำนวน 14 คน
- 10.2 ฝึกปฏิบัติทักษะการฟักไข่และการส่องไข่ในการแข่งอกท.
- 10.3 บูรณาการการเรียนการสอนเรื่องการผลิตสัตว์ปีก
- 10.4 ฝึกความรับผิดชอบ และความเข้าใจในวิชาชีพของสัตว์บาล
- 10.5 แหล่งวิจัยด้านการฟักไข่ด้วยเครื่องฟัก
- 10.6 มีรายได้จากการจำหน่ายผลผลิต 4,000 บาท

11. การติดตามและการประเมินผลโครงการ

- 11.1 นักศึกษามีทักษะ และความรับผิดชอบในการจัดการตู้ฟักไข่ตู้เกิดลูกไก่

11.2 เพื่อใช้ในการฝึกทักษะ และสร้างประสบการณ์ให้กับนักศึกษา และเกษตรกรที่สนใจ

ลงชื่อ.....ผู้เสนอโครงการ

(นางสาวศิริวรรณ เจียรศิริ)

ความเห็น	ลายมือชื่อ	วัน/เดือน/ปี
รองผู้อำนวยการฝ่ายที่รับผิดชอบ (.....)/...../.....
รองผู้อำนวยการฝ่ายแผนงานและความร่วมมือ (นายชัยพันธุ์ กชกันพันธ์)/...../.....
รองผู้อำนวยการฝ่ายบริหารทรัพยากร	ว่าที่ร้อยตรี..... (อนุวัฒน์ ทองสกุล)/...../.....
<input type="radio"/> อนุมัติ <input type="radio"/> ไม่อนุมัติ (นายสุพชัย อัมภา) ผู้อำนวยการวิทยาลัยเกษตรและเทคโนโลยีพังงา		

โครงการงานเลี้ยงจิ้งหรีด

1. ชื่อผู้รับผิดชอบนางสาวศิริวรรณ เจียรศิริ.....

2. ลักษณะโครงการ โครงการตาม พ.ร.บ. งบประมาณ
- โครงการตามภาระงานประจำ
- โครงการพิเศษ (ไม่ใช้งบประมาณ สอศ.)

3. ความสอดคล้อง/เชื่อมโยง/ภายใต้ ยุทธศาสตร์ นโยบาย จุดเน้น และมาตรการ

3.1. นโยบายการบริหาร สอศ. มิติที่

3.2. แผนพัฒนาคุณภาพสถานศึกษา ยุทธศาสตร์ที่

3.3. มาตรฐานการอาชีวศึกษาที่ ตัวบ่งชี้

4. สภาพปัจจุบัน/หลักการและเหตุผล

เนื่องจากหลักสูตร ปวช. และหลักสูตร ปวส. ได้มุ่งเน้นให้นักเรียนและนักศึกษา ได้ฝึกประสบการณ์ และมีทักษะในการทำงาน ตลอดจนเน้นให้ครูจัดการเรียนการสอน แบบให้นักเรียนเป็นศูนย์กลางการเรียนรู้ ดังนั้นแผนกวิชาสัตวศาสตร์ มีโครงการงานฟาร์มเลี้ยงสัตว์ไว้เพื่อ ฝึกทักษะและประสบการณ์ที่แท้จริงให้กับนักศึกษา ให้สามารถนำความรู้และประสบการณ์ไปใช้ในการประกอบอาชีพต่อไป และ จิ้งหรีด ยังได้รับความนิยมบริโภค เนื่องจากเป็นอาหารที่ให้โปรตีนและไขมันสูง และได้รับการการันตีจากหลายหน่วยงานภาครัฐว่า เป็นแมลงที่ปลอดภัยและเป็นทางเลือกในการสร้างรายได้ระหว่างเรียนให้กับนักเรียนนักศึกษาได้เช่นกัน

5. วัตถุประสงค์

5.1 เพื่อให้นักเรียน นักศึกษา ฝึกทักษะ และประสบการณ์ในการเลี้ยงสัตว์ทางเลือกรูปแบบใหม่ เช่น จิ้งหรีด

5.2 เพื่อเป็นฟาร์มสาธิตให้แก่นักศึกษา อศ.กข. เกษตรกร ผู้สนใจ

5.3 เพื่อเป็นแหล่งทดลองและการวิจัยเกี่ยวกับการเลี้ยงจิ้งหรีด

5.4 เพื่อเป็นรายได้ของวิทยาลัยเกษตรและเทคโนโลยีพังงา

6. เป้าหมายและตัวชี้วัดสำเร็จ

6.1. เชิงปริมาณ

6.1.1 มีฟาร์มจิ้งหรีดให้นักศึกษาได้ปฏิบัติจริง จำนวน 14 คน

6.1.2 ผลิตจิ้งหรีดโตเต็มวัยพร้อมจำหน่ายอายุ 45-50 วัน

6.1.3 มีรายได้จากการจำหน่ายจิ้งหรีด

6.2. เชิงคุณภาพ

6.2.1 สามารถเป็นสื่อในการเรียนการสอนให้นักศึกษาถึงแนวทางเลือกในการประกอบอาชีพในอนาคต

6.2.2 มีฟาร์มที่ได้มาตรฐาน

6.2.3 ฝึกความรับผิดชอบและมีวินัยให้กับนักเรียนนักศึกษา

7. สถานที่ดำเนินการฟาร์มทดลองแผนกวิชาสัตวศาสตร์.....

8. กิจกรรมและหรือขั้นตอนดำเนินการ/ระยะเวลา 1 ตุลาคม 2563 ถึงวันที่ 30 กันยายน 2564

ที่	กิจกรรม	ช่วงระยะเวลาดำเนินงาน											
		พ.ศ. 2563			พ.ศ. 2564								
		ต.ค. 63	พ.ย. 63	ธ.ค. 63	ม.ค. 64	ก.พ. 64	มี.ค. 64	เม.ย. 64	พ.ค. 64	มิ.ย. 64	ก.ค. 64	ส.ค. 64	ก.ย. 64
1	เสนอโครงการ	↔											
2	ดำเนินการโครงการ	←										→	
3	สรุปโครงการ											↔	↔

9. งบประมาณ/ทรัพยากร และแหล่งที่มา การดำเนินโครงการ

แหล่งงบประมาณ ปวช. ปวส. อุดหนุน บกศ. อื่นๆ.....

- ค่าวัสดุ10,120..... บาท

รวมงบประมาณ10,120..... บาท

แบบสรุปรายละเอียดค่าใช้จ่ายในการดำเนินโครงการ

รายการ	จำนวนที่ต้องการ	ราคา/หน่วย	จำนวนเงิน	หมายเหตุ
ค่าวัสดุ				
- บ่อเพาะเลี้ยงขนาด (กว้าง 2 เมตร x ยาว 1.2 เมตร x สูง 0.9 เมตร)	3 บ่อ	1,000	3,000	
- พันธุ์จิ้งหรีด	20 กิโลกรัม	100	2,000	
- ตาข่ายไนล่อน	4 อัน	200	800	
- แฉงไข่ไก่	200	2	400	
- อาหารจิ้งหรีด	4 กระสอบ	600	2,400	
- วิตามินเสริม	2 ถุง	60	120	
- ภาชนะใส่น้ำและอาหาร	1 ชุด	1,000	1,000	
- แกลบ	200	2	400	
รวมงบประมาณ			10,120 บาท	

* ตัวเฉลี่ยจ่ายจริงทุกรายการ*

10. ผลที่คาดว่าจะได้รับ

- 10.1 ฝึกทักษะการเลี้ยงจิ้งหรีดเพื่อเป็นอาชีพเสริมให้กับนักศึกษา จำนวน 14 คน
- 10.2 ฝึกปฏิบัติทักษะในการประกอบอาชีพเกษตรกร
- 10.3 บูรณาการการเรียนการสอนกับรายวิชาโครงการเลี้ยงสัตว์เพื่อเป็นอาหารปลอดภัย
- 10.4 ฝึกความรับผิดชอบ และความเข้าใจในวิชาชีพเกษตรกร
- 10.5 แหล่งวิจัยด้านการผลิตสัตว์ทางเลือก
- 10.6 มีรายได้จากการจำหน่ายผลผลิต 80,000 บาท

โครงการงานเลี้ยงนกกระทา

1. ชื่อผู้รับผิดชอบนางสาวศิริวรรณ เจริญศิริ.....
2. ลักษณะโครงการ
 - โครงการตาม พ.ร.บ. งบประมาณ
 - โครงการตามภาระงานประจำ
 - โครงการพิเศษ (ไม่ใช้งบประมาณ สอศ.)
3. ความสอดคล้อง/เชื่อมโยง/ภายใต้ ยุทธศาสตร์ นโยบาย จุดเน้น และมาตรการ
 - 3.1. นโยบายการบริหาร สอศ. มิติที่
 - 3.2. แผนพัฒนาคุณภาพสถานศึกษา ยุทธศาสตร์ที่
 - 3.3. มาตรฐานการอาชีวศึกษาที่ ตัวบ่งชี้
4. สภาพปัจจุบัน/หลักการและเหตุผล

เนื่องจากหลักสูตร ปวช. และหลักสูตร ปวส. ได้มุ่งเน้นให้นักเรียนและนักศึกษา ได้ฝึกประสบการณ์ และมีทักษะในการทำงาน ตลอดจนเน้นให้ครูจัดการเรียนการสอน แบบให้นักเรียนเป็นศูนย์กลางการเรียนรู้ ดังนั้นแผนวิชาสัตวศาสตร์ มีโครงการงานฟาร์มเลี้ยงสัตว์ไว้เพื่อ ฝึกทักษะในการผลิตสัตว์ปีกและประสบการณ์ที่แท้จริงให้กับนักศึกษา ให้สามารถนำความรู้และประสบการณ์ไปใช้ในการประกอบอาชีพต่อไป
5. วัตถุประสงค์
 - 5.1 เพื่อให้นักเรียน นักศึกษา ฝึกทักษะ และประสบการณ์ในการเลี้ยงสัตว์ทางเลือกรูปแบบใหม่ เช่นนกกระทา
 - 5.2 เพื่อเป็นฟาร์มสาธิตให้แก่นักศึกษา อศ.กข. เกษตรกร ผู้สนใจ
 - 5.3 เพื่อเป็นแหล่งทดลองและการวิจัยเกี่ยวกับการเลี้ยงนกกระทา
 - 5.4 เพื่อเป็นรายได้ของวิทยาลัยเกษตรและเทคโนโลยีพังงา
6. เป้าหมายและตัวชี้วัดสำเร็จ
 - 6.1. เชิงปริมาณ
 - 6.1.1 มีฟาร์มจริงหรืดให้นักศึกษาได้ปฏิบัติจริง จำนวน 14 คน
 - 6.1.2 ผลิตไข่ นกกระทาวันละ80ฟองต่อวัน
 - 6.1.3 มีรายได้จากการจำหน่ายไข่นกกระทา
 - 6.2. เชิงคุณภาพ
 - 6.2.1 สามารถเป็นสื่อในการเรียนการสอนให้นักศึกษาถึงแนวทางเลือกในการประกอบอาชีพในอนาคต
 - 6.2.2 มีฟาร์มที่ได้มาตรฐาน
 - 6.2.3 ฝึกความรับผิดชอบและมีวินัยให้กับนักเรียนนักศึกษา
7. สถานที่ดำเนินการฟาร์มทดลองแผนกวิชาสัตวศาสตร์.....

8. กิจกรรมและหรือขั้นตอนดำเนินการ/ระยะเวลา 1 ตุลาคม 2563 ถึงวันที่ 30 กันยายน 2564

ที่	กิจกรรม	ช่วงระยะเวลาดำเนินงาน											
		พ.ศ. 2563			พ.ศ. 2564								
		ต.ค. 63	พ.ย. 63	ธ.ค. 63	ม.ค. 64	ก.พ. 64	มี.ค. 64	เม.ย. 64	พ.ค. 64	มิ.ย. 64	ก.ค. 64	ส.ค. 64	ก.ย. 64
1	เสนอโครงการ	←→											
2	ดำเนินการโครงการ	←											→
3	สรุปโครงการ											←→	→

9. งบประมาณ/ทรัพยากร และแหล่งที่มา การดำเนินโครงการ

แหล่งงบประมาณ ปวช. ปวส. อุดหนุน บกศ. อื่นๆ.....

- ค่าวัสดุ12,590..... บาท

รวมงบประมาณ12,590..... บาท

แบบสรุปรายละเอียดค่าใช้จ่ายในการดำเนินโครงการ

รายการ	จำนวนที่ต้องการ	ราคา/หน่วย	จำนวนเงิน	หมายเหตุ
ค่าวัสดุ				
- ติดตั้งระบบน้ำ	1	3,000	3,000	
- นกกระทาพ่อแม่พันธุ์	100 ตัว	45	4,500	
- อาหารนกกระทา	6 กระสอบ	600	3,600	
- วิตามินเสริม	4 ถุง	60	240	
- ตาข่ายดักนก	5 ชุด	250	1,250	
รวมงบประมาณ			12,590 บาท	

* ถัวเฉลี่ยจ่ายจริงทุกรายการ*

10. ผลที่คาดว่าจะได้รับ

- 10.1 ฝึกทักษะการเลี้ยงนกกระทาเพื่อเป็นอาชีพเสริมให้กับนักศึกษา จำนวน 14 คน
- 10.2 ฝึกปฏิบัติทักษะในการประกอบอาชีพเกษตร
- 10.3 บูรณาการการเรียนการสอนกับรายวิชาโครงการเลี้ยงสัตว์เพื่อเป็นอาหารปลอดภัย
- 10.4 ฝึกความรับผิดชอบ และความเข้าใจในวิชาชีพเกษตร
- 10.5 แหล่งวิจัยด้านการผลิตสัตว์ทางเลือก
- 10.6 มีรายได้จากการจำหน่ายผลผลิต 8,000 บาท

11. การติดตามและการประเมินผลโครงการ

- 11.1 นักศึกษามีทักษะ และความรับผิดชอบในการเลี้ยงนกกระทา

11.2 มีฟาร์มเลี้ยงสัตว์เพื่อใช้ในการฝึกทักษะ และสร้างประสบการณ์ให้กับนักศึกษา และเกษตรกรที่สนใจ

ลงชื่อ.....ผู้เสนอโครงการ

(นางสาวศิริวรรณ เจียรศิริ)

ความเห็น	ลายมือชื่อ	วัน/เดือน/ปี
รองผู้อำนวยการฝ่ายที่รับผิดชอบ (.....)/...../.....
รองผู้อำนวยการฝ่ายแผนงานและความร่วมมือ	(นายชัยพันธุ์ กชกันพยนต์)/...../.....
รองผู้อำนวยการฝ่ายบริหารทรัพยากร	ว่าที่ร้อยตรี..... (อนุวัฒน์ ทองสกุล)/...../.....
<p align="center"> <input type="radio"/> อนุมัติ <input type="radio"/> ไม่อนุมัติ </p> <p align="center"> (นายสุพชัย อัมภา) ผู้อำนวยการวิทยาลัยเกษตรและเทคโนโลยีพังงา </p>		

โครงการสอนรายวิชาตัดเย็บ

1. ชื่อผู้รับผิดชอบ.....นางจิรพัชร บุญซัด/แผนกวิชาอุตสาหกรรม/ฝ่ายวิชาการ.....
2. ลักษณะโครงการ โครงการตาม พ.ร.บ. งบประมาณ
 โครงการตามภาระงานประจำ
 โครงการพิเศษ (ไม่ใช้งบประมาณ สอศ.)
3. ความสอดคล้อง/เชื่อมโยง/ภายใต้ ยุทธศาสตร์ นโยบาย จุดเน้น และมาตรการ
 - 3.1. นโยบายการบริหาร สอศ. มิติที่ ยุทธศาสตร์คุณภาพผู้เรียน/เพิ่มประสิทธิภาพบริหารจัดการ.
 - 3.2. แผนพัฒนาคุณภาพสถานศึกษา ยุทธศาสตร์ที่4.....
 - 3.3. มาตรฐานการอาชีวศึกษาที่2..... ตัวบ่งชี้2.3.....
4. สภาพปัจจุบัน/หลักการและเหตุผล
 ผ้าและการแต่งกาย เป็นความรู้ที่นักศึกษาประเภทวิชาคหกรรมจำเป็นต้องเรียนรู้ เพื่อให้สามารถนำไปใช้ใน
 ชีวิตประจำวันได้ เรียนรู้การตัดเย็บเสื้อผ้าเบื้องต้น การเลือกชนิดของเส้นใยผ้า สี รูปแบบ เพื่อให้เหมาะสมกับวัย
5. วัตถุประสงค์
 - 5.1. เพื่อให้สามารถตัดเย็บเสื้อผ้าอย่างง่ายได้
 - 5.2. ให้สามารถตกแต่งเสื้อผ้าที่ชำรุดได้
 - 5.3. แยกประเภทของเส้นใยผ้าชนิดต่างๆ ได้อย่างน้อย 5 ชนิด
 - 5.4. ให้สามารถเลือกใช้ชนิดของเส้นใยผ้า สี รูปแบบ เพื่อความเหมาะสมได้
6. เป้าหมาย
 - 6.1 เชิงคุณภาพ
 นักศึกษาสามารถฝึกปฏิบัติตามจุดประสงค์รายวิชาได้
 - 6.2 เชิงปริมาณ
 นักศึกษาระดับชั้น ปวช. 2 สาขาวิชาอาหารและโภชนาการ สาขางานอาหารและโภชนาการ จำนวน 10 คน มีวัสดุ
 ฝึกอย่างเพียงพอ
7. สถานที่ดำเนินการ แผนกวิชาอุตสาหกรรม วิทยาลัยเกษตรและเทคโนโลยีพังงา
8. กิจกรรมและหรือขั้นตอนดำเนินการ/ระยะเวลา 1 ตุลาคม 2563 ถึงวันที่ 30 กันยายน 2564

ที่	กิจกรรม	ช่วงระยะเวลาดำเนินงาน											
		พ.ศ. 2563			พ.ศ. 2564								
		ต.ค. 63	พ.ย. 63	ธ.ค. 63	ม.ค. 64	ก.พ. 64	มี.ค. 64	เม.ย. 64	พ.ค. 64	มิ.ย. 64	ก.ค. 64	ส.ค. 64	ก.ย. 64
1	เสนอโครงการ	←→											
2	ดำเนินการโครงการ	←										→	
3	สรุปโครงการ											←→	→

9. งบประมาณ/ทรัพยากร และแหล่งที่มา การดำเนินโครงการ

แหล่งงบประมาณ ปวช. ปวส. อุดหนุน บกศ. อื่น ๆ

- ค่าวัสดุ1,600..... บาท

รวมงบประมาณ1,600..... บาท

แบบสรุปรายละเอียดค่าใช้จ่ายในการดำเนินโครงการ

รายการ	จำนวนที่ต้องการ	ราคา/หน่วย	จำนวนเงิน	หมายเหตุ
ค่าวัสดุ				
1. ผ้า	15 หลา	70	1,050	
2. กระดาษสร้างแบบ	20 แผ่น	20	400	
3. กระดาษคาร์บอน	3 ห่อ	50	150	
รวมงบประมาณ			1,600 บาท	

ตัวเลขีจ่ายจริงทุกรายการ

10. ผลที่คาดว่าจะได้รับ

ผลผลิต (Out puts): มีวัสดุฝึกเพียงพอ

ผลลัพธ์ (Out comes): นักเรียนสามารถตัดเย็บเสื้อและกระโปรงเบื้องต้นได้

11. การติดตาม และการประเมินผลโครงการ

11.1. จากการสังเกต

11.2. ผลสัมฤทธิ์ทางการเรียนในรายวิชาของนักเรียน

ลงชื่อ.....ผู้เสนอโครงการ

(นางจิรพัชร บุญชุด)

ความเห็น	ลายมือชื่อ	วัน/เดือน/ปี
รองผู้อำนวยการฝ่ายที่รับผิดชอบ (.....)/...../.....
รองผู้อำนวยการฝ่ายแผนงานและความร่วมมือ (นายชัยพันธุ์ กชกันพยนต์)/...../.....
รองผู้อำนวยการฝ่ายบริหารทรัพยากร	ว่าที่ร้อยตรี..... (อนุวัฒน์ ทองสกุล)/...../.....

 อนุมัติ ไม่อนุมัติ

(นายสุพชัย อัมภา)

ผู้อำนวยการวิทยาลัยเกษตรและเทคโนโลยีพังงา

9. งบประมาณ/ทรัพยากร และแหล่งที่มา การดำเนินโครงการ

แหล่งงบประมาณ ปวช. ปวส. อุดหนุน บกศ. อื่น ๆ

- ค่าวัสดุ.....2,000..... บาท

รวมงบประมาณ2,000..... บาท

แบบสรุปรายละเอียดค่าใช้จ่ายในการดำเนินโครงการ

รายการ	จำนวนที่ต้องการ	ราคา/หน่วย	จำนวนเงิน	หมายเหตุ
ค่าวัสดุ				
- เนื้อปลา	3 กก.	45	675	
- เนื้อหมู	3 กก.	140	140	
- เนื้อไก่	3 กก.	23	115	
- ข้าวสาร	5 กก.	22	220	
- ถั่วลิสง	5 กก.	125	250	
- น้ำมันพืช	6 ขวด	250	250	
- น้ำตาลทราย	5 กก.	70	350	
- แป้งสาลี				
รวมงบประมาณ			2,000 บาท	

ตัวเลขใช้จ่ายจริงทุกรายการ

10. ผลที่คาดว่าจะได้รับ

ผลผลิต (Out puts) : นักเรียนมีวิสตดุฝึกเพียงพอ**ผลลัพธ์ (Out comes) :** นักเรียนสามารถผลิตไอศกรีมและผลิตภัณฑ์นมได้อย่างน้อย 10 ชนิด

11. การติดตาม และการประเมินผลโครงการ

11.1. การสังเกต

11.2. ผลสัมฤทธิ์ทางการเรียน

ลงชื่อ.....ผู้เสนอโครงการ

(นางจิรพัชร บุญชัด)

ความเห็น	ลายมือชื่อ	วัน/เดือน/ปี
รองผู้อำนวยการฝ่ายที่รับผิดชอบ		
...../...../.....
.....	(.....)	

รองผู้อำนวยการฝ่ายแผนงานและความร่วมมือ (นายชัยพันธุ์ กชกันพยนต์)/...../.....
รองผู้อำนวยการฝ่ายบริหารทรัพยากร	ว่าที่ร้อยตรี..... (อนุวัฒน์ ทองสกุล)/...../.....
<p style="text-align: center;"> <input type="radio"/> อนุมัติ <input type="radio"/> ไม่อนุมัติ </p> <p style="text-align: center;"> (นายสุพชัย อัมภา) ผู้อำนวยการวิทยาลัยเกษตรและเทคโนโลยีพังงา </p>		

9. งบประมาณ/ทรัพยากร และแหล่งที่มา การดำเนินโครงการ

แหล่งงบประมาณ ปวช. ปวส. อุดหนุน บกศ. อื่น ๆ

- ค่าวัสดุ2,400..... บาท

รวมงบประมาณ2,400..... บาท

แบบสรุปรายละเอียดค่าใช้จ่ายในการดำเนินโครงการ

รายการ	จำนวนที่ต้องการ	ราคา/หน่วย	จำนวนเงิน	หมายเหตุ
ค่าวัสดุ				
- ผัก	10 กก.	40	400	
- ข้าวสาร	15กก.	40	600	
- ปลา	10 กก.	60	600	
- เต้าหู้	20 กก.	12	240	
- ไข่ไก่	2 แผง	130	260	
- น้ำมัน	6 ขวด	50	300	
รวมงบประมาณ			2,400 บาท	

ตัวเลขจ่ายจริงทุกรายการ

10. ผลที่คาดว่าจะได้รับ

ผลผลิต (Out puts) : มีวัสดุผักเพียงพอ**ผลลัพธ์ (Out comes) :** สามารถผลิตอาหารเพื่อสุขภาพได้อย่างน้อย 10 ชนิด

11. การติดตาม และการประเมินผลโครงการ

11.1. การสังเกต

11.2. ผลสัมฤทธิ์ทางการเรียน

ลงชื่อ.....ผู้เสนอโครงการ

(นางจิรพัชร บัญชิต)

ความเห็น	ลายมือชื่อ	วัน/เดือน/ปี
รองผู้อำนวยการฝ่ายที่รับผิดชอบ		
...../...../.....
.....	(.....)	
รองผู้อำนวยการฝ่ายแผนงานและความร่วมมือ		
...../...../.....
.....	(นายชัยพันธุ์ กชกันพยนต์)	

รองผู้อำนวยการฝ่ายบริหารทรัพยากร	ว่าที่ร้อยตรี..... (อนุวัฒน์ ทองสกุล)/...../.....
<p style="text-align: center;"> <input type="radio"/> อนุมัติ <input type="radio"/> ไม่อนุมัติ </p> <p style="text-align: center;"> (นายสุพชัย อัมภา) ผู้อำนวยการวิทยาลัยเกษตรและเทคโนโลยีพังงา </p>		

9. งบประมาณ/ทรัพยากร และแหล่งที่มา การดำเนินโครงการ

แหล่งงบประมาณ ปวช. ปวส. อุดหนุน บกศ. อื่น ๆ

- ค่าวัสดุ3580..... บาท

รวมงบประมาณ3580..... บาท

แบบสรุปรายละเอียดค่าใช้จ่ายในการดำเนินโครงการ

รายการ	จำนวนที่ต้องการ	ราคา/หน่วย	จำนวนเงิน	หมายเหตุ
ค่าวัสดุ				
1.ปลา	4 กก.	200	800	
2.กุ้ง	3 กก.	250	750	
3.เนื้อไก่	5 กก.	100	500	
4.เนื้อหมู	5 กก.	150	750	
5.ผักสด	5 กก.	40	200	
6.ไข่ไก่	5 แผง	100	500	
7.ซีอิ้วขาว	2 ขวด	40	80	
รวมงบประมาณ			3580 บาท	

ตัวเลขจ่ายจริงทุกรายการ

10. ผลที่คาดว่าจะได้รับ

ผลผลิต (Out puts)

นักศึกษา ปวช.2 สาขาวิชาอาหารและโภชนาการ จำนวน 14 คน ได้เรียนรู้เกี่ยวกับการทำอาหารไทยยอดนิยมชนิดต่างๆ ไม่น้อยกว่า 12 ชนิด

ผลลัพธ์ (Out comes)

นักศึกษา ปวช.2 สาขาวิชาอาหารและโภชนาการ จำนวน 14 คน ได้ฝึกการทำอาหารไทยยอดนิยมชนิดต่างๆ ไม่น้อยกว่า 12 ชนิด จนเกิดทักษะมีความชำนาญ สามารถนำไปใช้ในการประกอบอาชีพได้

11. การติดตาม และการประเมินผลโครงการ

แบบรายงานและสรุปโครงการ

ลงชื่อ.....ผู้เสนอโครงการ

(นางปวีณา อยู่มะนะ)

ความเห็น	ลายมือชื่อ	วัน/เดือน/ปี
รองผู้อำนวยการฝ่ายที่รับผิดชอบ (.....)/...../.....
รองผู้อำนวยการฝ่ายแผนงานและความร่วมมือ (นายชัยพันธุ์ กชกันพยนต์)/...../.....
รองผู้อำนวยการฝ่ายบริหารทรัพยากร	ว่าที่ร้อยตรี..... (อนุวัฒน์ ทองสกุล)/...../.....

อนุมัติ ไม่อนุมัติ

(นายสุพชัย อัมภา)

ผู้อำนวยการวิทยาลัยเกษตรและเทคโนโลยีพังงา

9. งบประมาณ/ทรัพยากร และแหล่งที่มา การดำเนินโครงการ

แหล่งงบประมาณ ปวช. ปวส. อุดหนุน บกศ. อื่น ๆ

- ค่าวัสดุ 4,305 บาท

รวมงบประมาณ 4,305 บาท

แบบสรุปรายละเอียดค่าใช้จ่ายในการดำเนินการ

รายการวัสดุ	จำนวนที่ต้องการ	ราคา/หน่วย	จำนวนเงิน	หมายเหตุ
1.เส้นสปาเกตตี้	5 ห่อ	80	400	
2.สาหร่าย	5 ห่อ	45	225	
3.วาซาบิ	2 ขวด	75	150	
4.ปูอัด	4 แพ็ค	80	320	
5.เนื้อหมู	5 กก	150	750	
6.เนื้อวัว	4 กก	250	1000	
7.ข้าวญี่ปุ่น	5 กก	60	300	
8.เนยสด	1 ลิ้ง	760	760	
9.แป้งขนมปัง	1 ลิ้ง	400	400	
รวมงบประมาณ			4,305 บาท	

ตัวเลขจ่ายจริงทุกรายการ

10. ผลที่คาดว่าจะได้รับ

ผลผลิต (Out puts)

นักศึกษาระดับชั้น ปวช.2และปวช.3 สาขาอาหารและโภชนาการ จำนวน 13 คน ได้รับการเรียนรู้และฝึกฝนการทำอาหารนานาชาติ

ผลลัพธ์ (Out comes)

นักศึกษาระดับชั้น ปวช.2ปวช.3 สาขาอาหารและโภชนาการ จำนวน 13 คน สามารถทำอาหารนานาชาติและนำเสนออาชีพได้

11. การติดตาม และการประเมินผลโครงการ

-แบบรายงานและสรุปโครงการ

ลงชื่อ.....ผู้เสนอโครงการ

(นางปวีณา อยู่มณะ)

ความเห็น	ลายมือชื่อ	วัน/เดือน/ปี
รองผู้อำนวยการฝ่ายที่รับผิดชอบ (.....)/...../.....
รองผู้อำนวยการฝ่ายแผนงานและความร่วมมือ (นายชัยพันธุ์ กชกันพยนต์)/...../.....

รองผู้อำนวยการฝ่ายบริหารทรัพยากร	ว่าที่ร้อยตรี..... (อนุวัฒน์ ทองสกุล)/...../.....
<p style="text-align: center;"> <input type="radio"/> อนุมัติ <input type="radio"/> ไม่อนุมัติ </p> <p style="text-align: center;"> (นายสุพชัย อัมภา) ผู้อำนวยการวิทยาลัยเกษตรและเทคโนโลยีพังงา </p>		

9. งบประมาณ/ทรัพยากร และแหล่งที่มา การดำเนินโครงการ

แหล่งงบประมาณ ปวช. ปวส. อุดหนุน บกศ. อื่น ๆ

- ค่าวัสดุ3,275..... บาท

รวมงบประมาณ3,275..... บาท

แบบสรุปรายละเอียดค่าใช้จ่ายในการดำเนินโครงการ

รายการ	จำนวนที่ต้องการ	ราคา/หน่วย	จำนวนเงิน	หมายเหตุ
ค่าวัสดุ				
1.แป้งขนมปัง	1 ก๋ลอง	400	400	
2.แป้งเค้ก	1.ก๋ลอง	450	450	
3.เนยสด	1ก๋ลอง	760	760	
4.ชอคโกแลต	2 กก	135	270	
5.ไข่ไก่	4 แผง	100	400	
6.น้ำตาลทราย	5 กก.	25	125	
7.ยีสต์	1 ถุง	150	150	
8.นมสด	1 ลัง	400	400	
9.เกลือ	1ถุง	20	20	
10.ไก่หยอง	2 ถุง	150	300	
รวมงบประมาณ			3,275 บาท	

ตัวเลขใช้จ่ายจริงทุกรายการ

10. ผลที่คาดว่าจะได้รับ

ผลผลิต (Out puts)

นักศึกษา ปวส.2 สาขาวิชาอาหารและโภชนาการ จำนวน 10 คน ได้เรียนรู้เกี่ยวกับการทำผลิตภัณฑ์เบเกอรี่ชนิดต่างๆ ไม่น้อยกว่า 12 ชนิด

ผลลัพธ์ (Out comes)

นักศึกษา ปวส.2 สาขาวิชาอาหารและโภชนาการ จำนวน 10 คน ได้ฝึกการทำผลิตภัณฑ์ เบเกอรี่ชนิดต่างๆ ไม่น้อยกว่า 12 ชนิด จนเกิดทักษะมีความชำนาญ สามารถนำไปใช้ในการประกอบอาชีพได้

11. การติดตาม และการประเมินผลโครงการ

แบบรายงานและสรุปโครงการ

ลงชื่อ.....ผู้เสนอโครงการ

(นางปวีณา อยู่มะนะ)

ความเห็น	ลายมือชื่อ	วัน/เดือน/ปี
รองผู้อำนวยการฝ่ายที่รับผิดชอบ (.....)/...../.....
รองผู้อำนวยการฝ่ายแผนงานและความร่วมมือ (นายชัยพันธุ์ กชกันพยนต์)/...../.....
รองผู้อำนวยการฝ่ายบริหารทรัพยากร	ว่าที่ร้อยตรี..... (อนุวัฒน์ ทองสกุล)/...../.....
<input type="radio"/> อนุมัติ <input type="radio"/> ไม่อนุมัติ (นายสุพชัย อัมภา) ผู้อำนวยการวิทยาลัยเกษตรและเทคโนโลยีพังงา		

9. งบประมาณ/ทรัพยากร และแหล่งที่มา การดำเนินโครงการ

แหล่งงบประมาณ ปวช. ปวส. อุดหนุน บกศ. อื่น ๆ

- ค่าวัสดุ3,000..... บาท

รวมงบประมาณ3,000..... บาท

แบบสรุปรายละเอียดค่าใช้จ่ายในการดำเนินการ

รายการวัสดุ	จำนวนที่ต้องการ	ราคา/หน่วย	จำนวนเงิน	หมายเหตุ
1.ขนมปัง	10 แถว	40	400	
2.ถุงนํ้ากระป๋อง	6 กป.	35	210	
3.ผักสลัด	5 กก	70	350	
4.เส้นสปาเกตตี้	1 ห่อ	95	95	
5.สาหร่าย	5 ห่อ	45	225	
6.วาซาบิ	2 ขวด	60	120	
7.ปูอัด	5 แพ็ค	70	350	
8.เนื้อหมู	3 กก	150	450	
9.เนื้อวัว	2 กก	250	500	
10.ข้าวญี่ปุ่น	5 กก	60	300	
รวมงบประมาณ			3,000 บาท	

ตัวเลขจ่ายจริงทุกรายการ

10. ผลที่คาดว่าจะได้รับ

ผลผลิต (Out puts)

นักศึกษาระดับชั้น ปวช.2 สาขาอาหารและโภชนาการ ได้รับการเรียนรู้และฝึกฝนการนำเสนองานอาหาร

ผลลัพธ์ (Out comes)

นักศึกษาระดับชั้น ปวช.2 สาขาอาหารและโภชนาการ สามารถการนำเสนองานอาหารและนำเสนอประกอบอาชีพได้

11. การติดตาม และการประเมินผลโครงการ

แบบรายงานและสรุปโครงการ

ลงชื่อ.....ผู้เสนอโครงการ

(นางปวีณา อยู่มะนะ)

ความเห็น	ลายมือชื่อ	วัน/เดือน/ปี
รองผู้อำนวยการฝ่ายที่รับผิดชอบ (.....)/...../.....
รองผู้อำนวยการฝ่ายแผนงานและความร่วมมือ (นายชัยพันธุ์ กชกันพยนต์)/...../.....
รองผู้อำนวยการฝ่ายบริหารทรัพยากร	ว่าที่ร้อยตรี..... (อนุวัฒน์ ทองสกุล)/...../.....
<div style="display: flex; justify-content: space-around; align-items: center;"> <input type="radio"/> อนุมัติ <input type="radio"/> ไม่อนุมัติ </div> <div style="text-align: center; margin-top: 20px;"> (นายสุพชัย อัมภา) ผู้อำนวยการวิทยาลัยเกษตรและเทคโนโลยีพังงา </div>		

9. งบประมาณ/ทรัพยากร และแหล่งที่มา การดำเนินโครงการ

แหล่งงบประมาณ ปวช. ปวส. อุดหนุน บกศ. อื่น ๆ

- ค่าวัสดุ3,530..... บาท

รวมงบประมาณ3,530..... บาท

แบบสรุปรายละเอียดค่าใช้จ่ายในการดำเนินการ

รายการ	จำนวนที่ต้องการ	ราคา/หน่วย	จำนวนเงิน	หมายเหตุ
ค่าวัสดุ				
1.แป้งขนมปัง	1 ลัง	400	400	
2.เนยสด	1 ลัง	760	760	
3.น้ำตาล	20 กก	28	560	
4.ไข่ไก่	6 แผง	100	600	
5.แป้งเค้ก	1 ลัง	450	450	
6.ชอคโกแลต	2 แผง	110	220	
7.ผลไม้รวม	2 ถุง	250	500	
8.เกลือ	2 ถุง	20	40	
รวมงบประมาณ			3,530 บาท	

ตัวเลขใช้จ่ายจริงทุกรายการ

10. ผลที่คาดว่าจะได้รับ

ผลผลิต (Out puts)

นักศึกษาระดับชั้น ปวช.3 สาขาอาหารและโภชนาการ ได้รับการเรียนรู้และฝึกฝนทำ เบเกอรี่เพื่อการค้า

ผลลัพธ์ (Out comes)

นักศึกษาระดับชั้น ปวช.3 สาขาอาหารและโภชนาการ สามารถทำเบเกอรี่เพื่อการค้าและนำประกอบอาชีพได้

11. การติดตาม และการประเมินผลโครงการ

แบบรายงานและสรุปโครงการ

ลงชื่อ.....ผู้เสนอโครงการ

(นางปวีณา อยู่มณะ)

ความเห็น	ลายมือชื่อ	วัน/เดือน/ปี
รองผู้อำนวยการฝ่ายที่รับผิดชอบ		
...../...../.....
.....	(.....)	

รองผู้อำนวยการฝ่ายแผนงานและความร่วมมือ	(นายชัยพันธุ์ กชกันพันธ์)/...../.....
รองผู้อำนวยการฝ่ายบริหารทรัพยากร	ว่าที่ร้อยตรี..... (อนุวัฒน์ ทองสกุล)/...../.....
<p style="text-align: center;"><input type="radio"/> อนุมัติ <input type="radio"/> ไม่อนุมัติ</p> <p style="text-align: center;">(นายสุพชัย อัมภา)</p> <p style="text-align: center;">ผู้อำนวยการวิทยาลัยเกษตรและเทคโนโลยีพังงา</p>		

9. งบประมาณ/ทรัพยากร และแหล่งที่มา การดำเนินโครงการ

แหล่งงบประมาณ ปวช. ปวส. อุดหนุน บกศ. อื่น ๆ

- ค่าวัสดุ3,125..... บาท

รวมงบประมาณ3,125..... บาท

แบบสรุปรายละเอียดค่าใช้จ่ายในการดำเนินการ

รายการ	จำนวนที่ต้องการ	ราคา/หน่วย	จำนวนเงิน	หมายเหตุ
ค่าวัสดุ				
1.ไก่	5 ตัว	100	500	
2.เนื้อปลา	4 กก	160	640	
3.เนื้อวัว	2 กก	250	500	
4.ไข่ไก่	5 แผง	100	500	
5.เนื้อแก๊ส	2 ถัง	380	760	
6.น้ำยาล้างจาน	3 ขวด	45	135	
7.สก็อตไบต์	1 แผง	90	90	
รวมงบประมาณ			3,125 บาท	

ตัวเลขจ่ายจริงทุกรายการ

10. ผลที่คาดว่าจะได้รับ

ผลผลิต (Out puts)

นักศึกษาระดับชั้น ปวส.2 สาขาอาหารและโภชนาการ จำนวน7คนได้รับการเรียนรู้ทั้งปฏิบัติและทฤษฎี ในการพัฒนาผลิตภัณฑ์อาหาร

ผลลัพธ์ (Out comes)

นักศึกษาระดับชั้น ปวส.2 สาขาอาหารและโภชนาการ จำนวน 7 คนสามารถการพัฒนาผลิตภัณฑ์อาหาร และสามารถนำความรู้และทักษะ ประสบการณ์ที่เกิดจากรายวิชาทำอาหารนานาชาติไปศึกษาต่อที่สูงขึ้นหรือ ประกอบอาชีพในอนาคตได้

11. การติดตาม และการประเมินผลโครงการ

แบบรายงานและสรุปโครงการ

ลงชื่อ.....ผู้เสนอโครงการ

(นางปวีณา อยู่มะนะ)

ความเห็น	ลายมือชื่อ	วัน/เดือน/ปี
รองผู้อำนวยการฝ่ายที่รับผิดชอบ (.....)/...../.....
รองผู้อำนวยการฝ่ายแผนงานและความร่วมมือ (นายชัยพันธุ์ กชกันพยนต์)/...../.....
รองผู้อำนวยการฝ่ายบริหารทรัพยากร	ว่าที่ร้อยตรี..... (อนุวัฒน์ ทองสกุล)/...../.....
<p style="text-align: center;"> <input type="radio"/> อนุมัติ <input type="radio"/> ไม่อนุมัติ </p> <p style="text-align: center;"> (นายสุพชัย อัมภา) ผู้อำนวยการวิทยาลัยเกษตรและเทคโนโลยีพังงา </p>		

9. งบประมาณ/ทรัพยากร และแหล่งที่มา การดำเนินโครงการ

แหล่งงบประมาณ ปวช. ปวส. อุดหนุน บกศ. อื่น ๆ

- ค่าวัสดุ2,680..... บาท

รวมงบประมาณ2,680..... บาท

แบบสรุปรายละเอียดค่าใช้จ่ายในการดำเนินโครงการ

รายการ	จำนวนที่ต้องการ	ราคา/หน่วย	จำนวนเงิน	หมายเหตุ
ค่าวัสดุ				
1.ปลา	3 กก.	180	540	
2.กุ้ง	2 กก.	250	500	
3.กะทิ	5กก.	70	350	
4.เครื่องแกง	2 กก.	120	240	
5.เนื้อหมู	2 กก.	120	240	
9.เต้าหู้แข็ง	5 ชิ้น	10	50	
10.น้ำมันพืช	2 ขวด	50	100	
11.เนื้อไก่	5 กก.	100	500	
12.น่องติดตะโพก	2 กก.	80	160	
รวมงบประมาณ			2,680 บาท	

ตัวเลขใช้จ่ายจริงทุกรายการ

10. ผลที่คาดว่าจะได้รับ

ผลผลิต (Out puts)

นักศึกษา ปวช.2 สาขาวิชาอาหารและโภชนาการ จำนวน 14 คน ได้เรียนรู้เกี่ยวกับการทำอาหารไทยยอดนิยมชนิดต่างๆ ไม่น้อยกว่า 12 ชนิด

ผลลัพธ์ (Out comes)

นักศึกษา ปวช.2 สาขาวิชาอาหารและโภชนาการ จำนวน 14 คน ได้ฝึกการทำอาหารไทยยอดนิยมชนิดต่างๆ ไม่น้อยกว่า 12 ชนิด จนเกิดทักษะมีความชำนาญ สามารถนำไปใช้ในการประกอบอาชีพได้

11. การติดตาม และการประเมินผลโครงการ

แบบรายงานและสรุปโครงการ

ลงชื่อ.....ผู้เสนอโครงการ

(นางปวีณา อยู่มะนะ)

ความเห็น	ลายมือชื่อ	วัน/เดือน/ปี
รองผู้อำนวยการฝ่ายที่รับผิดชอบ (.....)/...../.....
รองผู้อำนวยการฝ่ายแผนงานและความร่วมมือ (นายชัยพันธุ์ กชกันพยนต์)/...../.....
รองผู้อำนวยการฝ่ายบริหารทรัพยากร	ว่าที่ร้อยตรี..... (อนุวัฒน์ ทองสกุล)/...../.....
<input type="radio"/> อนุมัติ <input type="radio"/> ไม่อนุมัติ		
(นายสุพชัย อัมภา) ผู้อำนวยการวิทยาลัยเกษตรและเทคโนโลยีพังงา		

9. งบประมาณ/ทรัพยากร และแหล่งที่มา การดำเนินโครงการ

แหล่งงบประมาณ ปวช. ปวส. อุดหนุน บกศ. อื่น ๆ

- ค่าวัสดุ3,000 บาท

รวมงบประมาณ3,000..... บาท

แบบสรุปรายละเอียดค่าใช้จ่ายในการดำเนินโครงการ

รายการ	จำนวนที่ต้องการ	ราคา/หน่วย	จำนวนเงิน	หมายเหตุ
ค่าวัสดุ				
1. ผ้าปูโต๊ะ	10 ผืน	300	3000	
รวมงบประมาณ			3,000 บาท	

ตัวเลขจ่ายจริงทุกรายการ

10. ผลที่คาดว่าจะได้รับ

ผลผลิต (Out puts)

นักศึกษา ปวส.2 สาขาวิชาอาหารและโภชนาการ จำนวน 5คน ได้เรียนรู้เกี่ยวกับการทำอาหารไทยยอดนิยมชนิดต่างๆ ไม่น้อยกว่า 12 ชนิด

ผลลัพธ์ (Out comes)

นักศึกษา ปวส.2 สาขาวิชาอาหารและโภชนาการ จำนวน 5 คน ได้ฝึกการครัวและเครื่องใช้ในงานอาหารชนิดต่างๆ จนเกิดทักษะมีความชำนาญ สามารถนำไปใช้ในการประกอบอาชีพได้

11. การติดตาม และการประเมินผลโครงการ

แบบรายงานและสรุปโครงการ

ลงชื่อ.....ผู้เสนอโครงการ

(นางปวีณา อยู่มะนะ)

ความเห็น	ลายมือชื่อ	วัน/เดือน/ปี
รองผู้อำนวยการฝ่ายที่รับผิดชอบ (.....)/...../.....
รองผู้อำนวยการฝ่ายแผนงานและความร่วมมือ (นายชัยพันธุ์ กษกันพยนต์)/...../.....

รองผู้อำนวยการฝ่ายบริหารทรัพยากร	ว่าที่ร้อยตรี..... (อนุวัฒน์ ทองสกุล)/...../.....
<p style="text-align: center;"> <input type="radio"/> อนุมัติ <input type="radio"/> ไม่อนุมัติ </p> <p style="text-align: center;"> (นายสุพชัย อัมภา) ผู้อำนวยการวิทยาลัยเกษตรและเทคโนโลยีพังงา </p>		

โครงการสอนรายวิชาอาหารไทยเบื้องต้น

1. ชื่อผู้รับผิดชอบ นายณัฐวุฒิ มีเย็น / แผนกอุตสาหกรรม / ฝายวิชาการ.....
2. ลักษณะโครงการ
 - โครงการตาม พ.ร.บ. งบประมาณ
 - โครงการตามภาระงานประจำ
 - โครงการพิเศษ (ไม่ใช้งบประมาณ สอศ.)
3. ความสอดคล้อง/เชื่อมโยง/ภายใต้ ยุทธศาสตร์ นโยบาย จุดเน้น และมาตรการ
 - 3.1. นโยบายการบริหาร สอศ. มิติที่ ยุทธศาสตร์คุณภาพผู้เรียน/เพิ่มประสิทธิภาพบริหารจัดการ.....
 - 3.2. แผนพัฒนาคุณภาพสถานศึกษา ยุทธศาสตร์ที่ 4.....
 - 3.3. มาตรฐานการอาชีวศึกษาที่ 2..... ตัวบ่งชี้ 2.3.....
4. สภาพปัจจุบัน/หลักการและเหตุผล

อาหารไทยเบื้องต้นเป็นความรู้ที่นักศึกษาประเภทวิชาคหกรรมจำเป็นต้องเรียนรู้ เพื่อให้สามารถศึกษาและปฏิบัติเกี่ยวกับพื้นฐานอาหารไทย ประเภทของอาหารไทย การจัดสำหรับอาหารไทยการเลือกใช้เครื่องมืออุปกรณ์ การเตรียมและการเก็บรักษาวัตถุดิบประเภทอาหารสด อาหารแห้ง เครื่องเทศสมุนไพร การเลือกใช้วัตถุดิบทดแทน ลักษณะที่ดีของอาหารไทย หลักการ วิธีการ และเทคนิค การประกอบอาหารไทย การจัดตกแต่ง การบรรจุภัณฑ์ และการเก็บรักษาอาหาร
5. วัตถุประสงค์
 - 5.1 เพื่อให้ให้นักเรียนเข้าใจเกี่ยวกับพื้นฐานอาหารไทย ประเภทของอาหารไทย การจัดสำหรับอาหารไทย เลือก ใช้เครื่องมือ อุปกรณ์ เตรียมและเก็บรักษาวัตถุดิบประเภทอาหารสด อาหารแห้ง เครื่องเทศสมุนไพร เลือกใช้วัตถุดิบทดแทน ลักษณะที่ดีของอาหารไทย หลักการ วิธีการ และเทคนิคการประกอบอาหารไทย การจัดตกแต่งอาหาร การเก็บรักษาอาหาร การบรรจุภัณฑ์
 - 5.2 เพื่อให้ให้นักเรียนจัดสำหรับอาหารไทย ประกอบอาหารไทย จัดตกแต่งอาหารและจัดจำหน่าย
 - 5.3 เพื่อให้ให้นักเรียนมีเจตคติและกิจนิสัยที่ดีในการทำงาน ปฏิบัติงานด้วยความประณีต รอบคอบ มีความคิดสร้างสรรค์ และมีความรับผิดชอบ
6. เป้าหมายและตัวชี้วัดสำเร็จ
 - 6.1. เชิงปริมาณ
 - 6.1.1. นักศึกษาสามารถฝึกปฏิบัติตามจุดประสงค์รายวิชาได้
 - 6.2. เชิงคุณภาพ
 - 6.2.1. นักศึกษาระดับชั้น ปวช. 1 สาขาวิชาอาหารและโภชนาการ สาขางานอาหารและโภชนาการ จำนวน 13 คน มีวัสดุฝึกอย่างเพียงพอ
7. สถานที่ดำเนินการ แผนกวิชาอุตสาหกรรม วิทยาลัยเกษตรและเทคโนโลยีพังงา

8. กิจกรรมและหรือขั้นตอนดำเนินการ/ระยะเวลา 1 ตุลาคม 2563 ถึงวันที่ 30 กันยายน 2564

ที่	กิจกรรม	ช่วงระยะเวลาดำเนินงาน											
		พ.ศ. 2563			พ.ศ. 2564								
		ต.ค. 63	พ.ย. 63	ธ.ค. 63	ม.ค. 64	ก.พ. 64	มี.ค. 64	เม.ย. 64	พ.ค. 64	มิ.ย. 64	ก.ค. 64	ส.ค. 64	ก.ย. 64
1	เสนอโครงการ	↔											
2	ดำเนินการโครงการ	←											→
3	สรุปโครงการ											↔	↔

9. งบประมาณ/ทรัพยากร และแหล่งที่มา การดำเนินโครงการ

แหล่งงบประมาณ ปวช. ปวส. อุดหนุน บกศ. อื่นๆ.....

- ค่าวัสดุ2,543..... บาท

รวมงบประมาณ2,543..... บาท

แบบสรุปรายละเอียดค่าใช้จ่ายในการดำเนินโครงการ

รายการ	จำนวนที่ต้องการ	ราคา/หน่วย	จำนวนเงิน	หมายเหตุ
ค่าวัสดุ				
1. มะนาว	50 ลูก	3.50	175	
2. กระเทียม	4 กิโลกรัม	79	316	
3. หอมแดง	3 กิโลกรัม	89	267	
4. ตะไคร้	2 กิโลกรัม	45	90	
5. ข้าวสาร	5 กิโลกรัม	35	175	
6. กะทิ	2 กิโลกรัม	70	140	
7. กุ้ง	2 กิโลกรัม	250	500	
8. น้ำมันพืช	3 ขวด	50	150	
9. พริกแห้ง	1 กิโลกรัม	220	220	
10. น่องไก่ติดสะโพก	3 กิโลกรัม	80	240	
11. พริกสด	2 กิโลกรัม	60	120	
12. เนื้อไก่	3 กิโลกรัม	50	150	
รวมงบประมาณ			2,543 บาท	

* ถัวเฉลี่ยจ่ายจริงทุกรายการ*

โครงการสอนรายวิชาอาหารว่าง

1. ชื่อผู้รับผิดชอบ นายณัฐวุฒิ มีเย็น / แผนกอุตสาหกรรม / ฝ้ายวิชาการ.....
2. ลักษณะโครงการ
 - โครงการตาม พ.ร.บ. งบประมาณ
 - โครงการตามภาระงานประจำ
 - โครงการพิเศษ (ไม่ใช้งบประมาณ สอศ.)
3. ความสอดคล้อง/เชื่อมโยง/ภายใต้ ยุทธศาสตร์ นโยบาย จุดเน้น และมาตรการ
 - 3.1. นโยบายการบริหาร สอศ. มิติที่ ๒ ยกระดับคุณภาพผู้เรียน/เพิ่มประสิทธิภาพบริหารจัดการ.....
 - 3.2. แผนพัฒนาคุณภาพสถานศึกษา ยุทธศาสตร์ที่ 4.....
 - 3.3. มาตรฐานการอาชีวศึกษาที่ 2..... ตัวบ่งชี้ 2.3.....
4. สภาพปัจจุบัน/หลักการและเหตุผล

อาหารว่างเป็นความรู้ที่นักศึกษาประเภทวิชาคหกรรมจำเป็นต้องเรียนรู้ เพื่อให้สามารถปฏิบัติเกี่ยวกับการเตรียมวัตถุดิบและอุปกรณ์ การประกอบอาหารว่าง การจัดตกแต่งและบริการการบรรจุภัณฑ์และเก็บรักษาอาหาร
5. วัตถุประสงค์
 - 5.1 เพื่อให้นักเรียนเข้าใจเกี่ยวกับวัตถุดิบ และอุปกรณ์ หลักการประกอบอาหารว่าง การจัดตกแต่ง การบรรจุภัณฑ์และเก็บรักษาอาหาร
 - 5.2 เพื่อให้นักเรียนสามารถเตรียม วัตถุดิบ อุปกรณ์ ประกอบอาหารว่าง จัดตกแต่ง เลือกใช้บรรจุภัณฑ์ บริการและเก็บรักษาอาหาร
 - 5.3 เพื่อให้นักเรียนมีเจตคติ และกิริยาที่ดีในการทำงาน ปฏิบัติงานด้วยความเป็นระเบียบ เรียบร้อย ประณีตรอบคอบ และมีความรับผิดชอบ มีความคิดสร้างสรรค์สร้างสรรค์ และมีความรับผิดชอบ
6. เป้าหมายและตัวชี้วัดสำเร็จ
 - 6.1. เสิ้งปริมาณ
 - 6.1.1. นักศึกษาสามารถฝึกปฏิบัติตามจุดประสงค์รายวิชาได้
 - 6.2. เสิ้งคุณภาพ
 - 6.2.1. นักศึกษาระดับชั้น ปวช. 1 สาขาวิชาอาหารและโภชนาการ สาขางานอาหารและโภชนาการ จำนวน 13 คน มีวัสดุฝึกอย่างเพียงพอ
7. สถานที่ดำเนินการ แผนกวิชาอุตสาหกรรม วิทยาลัยเกษตรและเทคโนโลยีพังงา

8. กิจกรรมและหรือขั้นตอนดำเนินการ/ระยะเวลา 1 ตุลาคม 2563 ถึงวันที่ 30 กันยายน 2564

ที่	กิจกรรม	ช่วงระยะเวลาดำเนินงาน											
		พ.ศ. 2563			พ.ศ. 2564								
		ต.ค. 63	พ.ย. 63	ธ.ค. 63	ม.ค. 64	ก.พ. 64	มี.ค. 64	เม.ย. 64	พ.ค. 64	มิ.ย. 64	ก.ค. 64	ส.ค. 64	ก.ย. 64
1	เสนอโครงการ	←→											
2	ดำเนินการโครงการ	←											→
3	สรุปโครงการ											←→	→

9. งบประมาณ/ทรัพยากร และแหล่งที่มา การดำเนินโครงการ

แหล่งงบประมาณ ปวช. ปวส. อุดหนุน บกศ. อื่นๆ.....

- ค่าวัสดุ2,500..... บาท

รวมงบประมาณ2,500..... บาท

แบบสรุปรายละเอียดค่าใช้จ่ายในการดำเนินโครงการ

รายการ	จำนวนที่ต้องการ	ราคา/หน่วย	จำนวนเงิน	หมายเหตุ
ค่าวัสดุ				
1. แป้งสาลี	3 ถุง	30	90	
2. กุ้ง	1 กก.	250	250	
3. กระเทียม	1 กก.	100	100	
4. น้ำมันปาล์ม	5 ขวด	35	175	
5. เนื้อหมู	3 กก.	140	420	
6. เนื้อแก้ง	1 ถัง	400	410	
7. เนื้อปลา	3 กก.	100	300	
8. น้ยาล้างจาน	3 ถุง	26	78	
9. น้ำมันหอย	1 ขวด	57	57	
10. ไข่กรอก	2 กก.	150	300	
11. ขนมหุ้งแซนวิช	3 แถว	20	60	
12. ไข่ไก่	1 แผง	110	110	
13. ผีอก	3 กก.	50	150	
รวมงบประมาณ			2,500 บาท	

* ถ้าวัดจ่ายจริงทุกรายการ*

10. ผลที่คาดว่าจะได้รับ

ผลผลิต (Out puts): มีวัสดุฝึกเพียงพอ

ผลลัพธ์ (Out comes): นักเรียนสามารถประกอบอาหารว่างได้

11. การติดตามและการประเมินผลโครงการ

11.1. จากการสังเกต

11.2. ผลสัมฤทธิ์ทางการเรียนในรายวิชาของนักเรียน

ลงชื่อ.....ผู้เสนอโครงการ

(นายณัฐวุฒิ มีเย็น)

ความเห็น	ลายมือชื่อ	วัน/เดือน/ปี
รองผู้อำนวยการฝ่ายที่รับผิดชอบ (.....)/...../.....
รองผู้อำนวยการฝ่ายแผนงานและความร่วมมือ (นายชัยพันธุ์ กชกันพยนต์)/...../.....
รองผู้อำนวยการฝ่ายบริหารทรัพยากร	ว่าที่ร้อยตรี..... (อนุวัฒน์ ทองสกุล)/...../.....
<input type="radio"/> อนุมัติ <input type="radio"/> ไม่อนุมัติ (นายสุพชัย อัมภา) ผู้อำนวยการวิทยาลัยเกษตรและเทคโนโลยีพังงา		

โครงการสอนรายวิชาการประกอบอาหาร

1. ชื่อผู้รับผิดชอบ นายณัฐวุฒิ มีเย็น / แผนกอุตสาหกรรม / ฝ้ายวิชาการ.....
2. ลักษณะโครงการ โครงการตาม พ.ร.บ. งบประมาณ
 โครงการตามภาระงานประจำ
 โครงการพิเศษ (ไม่ใช้งบประมาณ สอศ.)
3. ความสอดคล้อง/เชื่อมโยง/ภายใต้ ยุทธศาสตร์ นโยบาย จุดเน้น และมาตรการ
 - 3.1. นโยบายการบริหาร สอศ. มิติที่ ยุทธศาสตร์คุณภาพผู้เรียน/เพิ่มประสิทธิภาพบริหารจัดการ.....
 - 3.2. แผนพัฒนาคุณภาพสถานศึกษา ยุทธศาสตร์ที่ 4.....
 - 3.3. มาตรฐานการอาชีวศึกษาที่ 2..... ตัวบ่งชี้ 2.3.....
4. สภาพปัจจุบัน/หลักการและเหตุผล

การประกอบอาหารเป็นความรู้ที่นักศึกษาประเภทวิชาคหกรรมจำเป็นต้องเรียนรู้ เพื่อให้สามารถปฏิบัติเกี่ยวกับเครื่องมืออุปกรณ์ วัสดุดิบสำหรับประกอบอาหาร องค์ประกอบทางกายภาพและทางเคมีของเนื้อสัตว์ นม ไข่ ผัก ผลไม้ ไขมัน ธัญพืช เครื่องเทศ สมุนไพร และเครื่องปรุงรส ปัจจัยที่มีผลต่อคุณภาพอาหาร ความหมายของคำศัพท์ที่ใช้ในการประกอบอาหารหลักการเตรียม วิธีการประกอบอาหารและการเก็บรักษาอาหารประเภทต่าง ๆ
5. วัตถุประสงค์
 - 5.1 เพื่อให้นักเรียนเข้าใจเกี่ยวกับองค์ประกอบทางกายภาพและทางเคมี การเตรียม หลักการหุงต้ม เทคนิคการประกอบอาหารของเนื้อสัตว์ นม ไข่ ผัก ผลไม้ ไขมัน ธัญพืช เครื่องเทศ สมุนไพรและเครื่องปรุงรส และการเก็บรักษาอาหารได้
 - 5.2 เพื่อให้นักเรียนเลือกใช้วัสดุดิบ เครื่องมืออุปกรณ์สำหรับการประกอบอาหารได้
 - 5.3 เพื่อให้นักเรียนมีเจตคติและกิจนิสัยที่ดีในการทำงาน ปฏิบัติงานด้วยความเป็นระเบียบเรียบร้อย ประณีตรอบคอบ ปลอดภัย และมีความรับผิดชอบได้
6. เป้าหมายและตัวชี้วัดสำเร็จ
 - 6.1. เชิงปริมาณ
 - 6.1.1. นักศึกษาสามารถฝึกปฏิบัติตามจุดประสงค์รายวิชาได้
 - 6.2. เชิงคุณภาพ
 - 6.2.1. นักศึกษาระดับชั้น ปวช. 2 สาขาวิชาอาหารและโภชนาการ สาขางานอาหารและโภชนาการ จำนวน 9 คน มีวัสดุฝึกอย่างเพียงพอ
7. สถานที่ดำเนินการ แผนกวิชาอุตสาหกรรม วิทยาลัยเกษตรและเทคโนโลยีพังงา

8. กิจกรรมและหรือขั้นตอนดำเนินการ/ระยะเวลา 1 ตุลาคม 2563 ถึงวันที่ 30 กันยายน 2564

ที่	กิจกรรม	ช่วงระยะเวลาดำเนินงาน											
		พ.ศ. 2563			พ.ศ. 2564								
		ต.ค. 63	พ.ย. 63	ธ.ค. 63	ม.ค. 64	ก.พ. 64	มี.ค. 64	เม.ย. 64	พ.ค. 64	มิ.ย. 64	ก.ค. 64	ส.ค. 64	ก.ย. 64
1	เสนอโครงการ	←→											
2	ดำเนินการโครงการ	←											→
3	สรุปโครงการ											←→	→

9. งบประมาณ/ทรัพยากร และแหล่งที่มา การดำเนินโครงการ

แหล่งงบประมาณ ปวช. ปวส. อุดหนุน บกศ. อื่นๆ.....

- ค่าวัสดุ2,030..... บาท

รวมงบประมาณ2,030..... บาท

แบบสรุปรายละเอียดค่าใช้จ่ายในการดำเนินโครงการ

รายการวัสดุ	จำนวนที่ต้องการ	ราคา/หน่วย	จำนวนเงิน	หมายเหตุ
ค่าวัสดุ				
1.พลาสติก	4 กก	150	600	
2.เนื้อหมู	2 กก	180	360	
3.เนื้อวัว	2 กก	160	320	
4.ผักสด	10 กก	40	400	
5.ข้าวสาร	10 กก	35	350	
รวมงบประมาณ			2,030 บาท	

* ถัวเฉลี่ยจ่ายจริงทุกรายการ*

10. ผลที่คาดว่าจะได้รับ

ผลผลิต (Out puts): มีวัสดุฝึกเพียงพอ

ผลลัพธ์ (Out comes): นักเรียนสามารถประกอบอาหารตามหลักการได้

11. การติดตามและการประเมินผลโครงการ

11.1. จากการสังเกต

11.2. ผลสัมฤทธิ์ทางการเรียนในรายวิชาของนักเรียน

ลงชื่อ.....ผู้เสนอโครงการ

(นายณัฐวุฒิ มีเย็น)

ความเห็น	ลายมือชื่อ	วัน/เดือน/ปี
รองผู้อำนวยการฝ่ายที่รับผิดชอบ (.....)/...../.....
รองผู้อำนวยการฝ่ายแผนงานและความร่วมมือ (นายชัยพันธุ์ กชกันพยนต์)/...../.....
รองผู้อำนวยการฝ่ายบริหารทรัพยากร	ว่าที่ร้อยตรี..... (อนุวัฒน์ ทองสกุล)/...../.....
<input type="radio"/> อนุมัติ <input type="radio"/> ไม่อนุมัติ (นายสุพชัย อัมภา) ผู้อำนวยการวิทยาลัยเกษตรและเทคโนโลยีพังงา		

โครงการสอนรายวิชาการถนอมอาหารเบื้องต้น

1. ชื่อผู้รับผิดชอบ นายณัฐวุฒิ มีเย็น / แผนกอุตสาหกรรม / ฝ่ายวิชาการ.....
2. ลักษณะโครงการ
 - โครงการตาม พ.ร.บ. งบประมาณ
 - โครงการตามภาระงานประจำ
 - โครงการพิเศษ (ไม่ใช้งบประมาณ สอศ.)
3. ความสอดคล้อง/เชื่อมโยง/ภายใต้ ยุทธศาสตร์ นโยบาย จุดเน้น และมาตรการ
 - 3.1. นโยบายการบริหาร สอศ. มิติที่ ยุทธศาสตร์คุณภาพผู้เรียน/เพิ่มประสิทธิภาพบริหารจัดการ.....
 - 3.2. แผนพัฒนาคุณภาพสถานศึกษา ยุทธศาสตร์ที่ 4.....
 - 3.3. มาตรฐานการอาชีวศึกษาที่ 2..... ตัวบ่งชี้ 2.3.....
4. สภาพปัจจุบัน/หลักการและเหตุผล

การถนอมอาหารเบื้องต้นเป็นความรู้ที่นักศึกษาประเภทวิชาคหกรรมจำเป็นต้องเรียนรู้ เพื่อให้สามารถศึกษาและปฏิบัติเกี่ยวกับวิธีการถนอมอาหาร สาเหตุการเสื่อมเสียของอาหาร และวิธีป้องกันการเลือก และการเตรียมวัตถุดิบ การเลือก การใช้เครื่องมือ อุปกรณ์ในการถนอมอาหาร การถนอมอาหารโดยการทำแห้ง การใช้ความร้อน การใช้ความเย็น การใช้น้ำตาล การหมักดองการใช้สารเคมี และอื่น ๆ การบรรจุภัณฑ์และการเก็บรักษา
5. วัตถุประสงค์
 - 5.1 เพื่อให้นักเรียนเข้าใจหลักการ วิธีการถนอมอาหาร สาเหตุการเสื่อมเสียของอาหาร วิธีป้องกัน การเตรียมวัตถุดิบเลือกใช้เครื่องมืออุปกรณ์ในการถนอมอาหาร การบรรจุภัณฑ์ และใช้เทคโนโลยีที่เหมาะสมกับงานถนอมอาหาร
 - 5.2 เพื่อให้นักเรียนบอกการป้องกันการเสื่อมเสียของอาหาร ใช้สารเคมีในการถนอมอาหารได้อย่างปลอดภัยและการเก็บรักษา
 - 5.3 เพื่อให้นักเรียนมีเจตคติ และกิจนิสัยที่ดีในการทำงาน ปฏิบัติงานด้วยความเป็นระเบียบ เรียบร้อย ประณีตรอบคอบ และมีความรับผิดชอบ
6. เป้าหมายและตัวชี้วัดสำเร็จ
 - 6.1. เชิงปริมาณ
 - 6.1.1. นักศึกษาสามารถฝึกปฏิบัติตามจุดประสงค์รายวิชาได้
 - 6.2. เชิงคุณภาพ
 - 6.2.1. นักศึกษาระดับชั้น ปวช. 2 สาขาวิชาอาหารและโภชนาการ สาขางานอาหารและโภชนาการ จำนวน 13 คน มีวัสดุฝึกอย่างเพียงพอ
7. สถานที่ดำเนินการ แผนกวิชาอุตสาหกรรม วิทยาลัยเกษตรและเทคโนโลยีพังงา

8. กิจกรรมและหรือขั้นตอนดำเนินการ/ระยะเวลา 1 ตุลาคม 2563 ถึงวันที่ 30 กันยายน 2564

ที่	กิจกรรม	ช่วงระยะเวลาดำเนินงาน											
		พ.ศ. 2563			พ.ศ. 2564								
		ต.ค. 63	พ.ย. 63	ธ.ค. 63	ม.ค. 64	ก.พ. 64	มี.ค. 64	เม.ย. 64	พ.ค. 64	มิ.ย. 64	ก.ค. 64	ส.ค. 64	ก.ย. 64
1	เสนอโครงการ	←→											
2	ดำเนินการโครงการ	←											→
3	สรุปโครงการ											←→	→

9. งบประมาณ/ทรัพยากร และแหล่งที่มา การดำเนินโครงการ

แหล่งงบประมาณ ปวช. ปวส. อุดหนุน บกศ. อื่นๆ.....

- ค่าวัสดุ2,452..... บาท

รวมงบประมาณ2,452..... บาท

แบบสรุปรายละเอียดค่าใช้จ่ายในการดำเนินโครงการ

รายการวัสดุ	จำนวนที่ต้องการ	ราคา/หน่วย	จำนวนเงิน	หมายเหตุ
ค่าวัสดุ				
1. ถั่วลิสง	2 กก	84	168	
2. ข้าวสาร	5 กก	25	175	
3. มะม่วง	2 กก	80	160	
4. ผักสด	2 กก	40	80	
5. เนื้อหมู	3 กก	180	540	
6. ปลาสด	3 กก.	150	600	
7. น้ำตาลทราย	10 กก.	23	230	
8. เกลือ	2 กก.	12	24	
9. น้ำมันพืช	2 ขวด	50	100	
10. สับปะรด	5 ลูก	45	225	
11. กล้วย	3 หวี	50	150	
รวมงบประมาณ			2,452 บาท	

* ถั่วเฉลี่ยจ่ายจริงทุกรายการ*

10. ผลที่คาดว่าจะได้รับ

ผลผลิต (Out puts): มีวัสดุฝึกเพียงพอ

ผลลัพธ์ (Out comes): นักเรียนสามารถถนอมอาหารเบื้องต้นได้

11. การติดตามและการประเมินผลโครงการ

11.1. จากการสังเกต

11.2. ผลสัมฤทธิ์ทางการเรียนในรายวิชาของนักเรียน

ลงชื่อ.....ผู้เสนอโครงการ

(นายณัฐวุฒิ มีเย็น)

ความเห็น	ลายมือชื่อ	วัน/เดือน/ปี
รองผู้อำนวยการฝ่ายที่รับผิดชอบ (.....)/...../.....
รองผู้อำนวยการฝ่ายแผนงานและความร่วมมือ (นายชัยพันธุ์ กงกันพันธ์)/...../.....
รองผู้อำนวยการฝ่ายบริหารทรัพยากร	ว่าที่ร้อยตรี..... (อนุวัฒน์ ทองสกุล)/...../.....
<div style="text-align: center;"> <input type="radio"/> อนุมัติ <input type="radio"/> ไม่อนุมัติ (นายสุพชัย อัมภา) ผู้อำนวยการวิทยาลัยเกษตรและเทคโนโลยีพังงา </div>		

โครงการสอนรายวิชาอาหารและเครื่องต้มสมุนไพร

1. ชื่อผู้รับผิดชอบ นายณัฐวุฒิ มีเย็น / แผนกอุตสาหกรรม / ฝ้ายวิชาการ.....
2. ลักษณะโครงการ โครงการตาม พ.ร.บ. งบประมาณ
 โครงการตามภาระงานประจำ
 โครงการพิเศษ (ไม่ใช้งบประมาณ สอศ.)
3. ความสอดคล้อง/เชื่อมโยง/ภายใต้ ยุทธศาสตร์ นโยบาย จุดเน้น และมาตรการ
 - 3.1. นโยบายการบริหาร สอศ. มิติที่ ยุทธศาสตร์คุณภาพผู้เรียน/เพิ่มประสิทธิภาพบริหารจัดการ.....
 - 3.2. แผนพัฒนาคุณภาพสถานศึกษา ยุทธศาสตร์ที่ 4.....
 - 3.3. มาตรฐานการอาชีวศึกษาที่ 2..... ตัวบ่งชี้ 2.3.....
4. สภาพปัจจุบัน/หลักการและเหตุผล

อาหารและเครื่องต้มสมุนไพรเป็นความรู้ที่นักศึกษาประเภทวิชาคหกรรมจำเป็นต้องเรียนรู้ เพื่อให้สามารถศึกษาและปฏิบัติเกี่ยวกับความหมาย ความสำคัญ และประโยชน์ของอาหารและเครื่องต้มสมุนไพรชนิดของสมุนไพรที่นำมาประกอบอาหารและเครื่องต้ม การเลือกใช้เครื่องมืออุปกรณ์ การเตรียมและการเก็บรักษาวัตถุดิบ ลักษณะที่ดีของอาหารและเครื่องต้มสมุนไพร หลักการและเทคนิคการประกอบอาหารและเครื่องต้มสมุนไพร การพัฒนาผลิตภัณฑ์อาหารและเครื่องต้มสมุนไพร การจัดตกแต่ง และการเก็บรักษาอาหาร
5. วัตถุประสงค์
 - 5.1 เพื่อให้ให้นักเรียนเข้าใจหลักการ วิธีการถนอมอาหาร สาเหตุการเสื่อมเสียของอาหาร วิธีป้องกัน การเตรียมวัตถุดิบเลือกใช้เครื่องมืออุปกรณ์ในการถนอมอาหาร การบรรจุภัณฑ์ และใช้เทคโนโลยีได้เหมาะสมกับงานถนอมอาหาร
 - 5.2 เพื่อให้ให้นักเรียนบอกการป้องกันการเสื่อมเสียของอาหาร ใช้สารเคมีในการถนอมอาหารได้อย่างปลอดภัยและการเก็บรักษา
 - 5.3 เพื่อให้ให้นักเรียนมีเจตคติ และกิจนิสัยที่ดีในการทำงาน ปฏิบัติงานด้วยความเป็นระเบียบ เรียบร้อย ประณีตรอบคอบ และมีความรับผิดชอบ
6. เป้าหมายและตัวชี้วัดสำเร็จ
 - 6.1. เชิงปริมาณ
 - 6.1.1. นักศึกษาสามารถฝึกปฏิบัติตามจุดประสงค์รายวิชาได้
 - 6.2. เชิงคุณภาพ
 - 6.2.1. นักศึกษาระดับชั้น ปวช. 2 สาขาวิชาอาหารและโภชนาการ สาขางานอาหารและโภชนาการ จำนวน 13 คน มีวัสดุฝึกอย่างเพียงพอ
7. สถานที่ดำเนินการ แผนกวิชาอุตสาหกรรม วิทยาลัยเกษตรและเทคโนโลยีพังงา

8. กิจกรรมและหรือขั้นตอนดำเนินการ/ระยะเวลา 1 ตุลาคม 2563 ถึงวันที่ 30 กันยายน 2564

ที่	กิจกรรม	ช่วงระยะเวลาดำเนินงาน											
		พ.ศ. 2563			พ.ศ. 2564								
		ต.ค.63	พ.ย. 63	ธ.ค. 63	ม.ค. 64	ก.พ. 64	มี.ค. 64	เม.ย.64	พ.ค. 64	มิ.ย. 64	ก.ค. 64	ส.ค. 64	ก.ย. 64
1	เสนอโครงการ	←→											
2	ดำเนินการโครงการ		←										→
3	สรุปโครงการ											←→	→

9. งบประมาณ/ทรัพยากร และแหล่งที่มา การดำเนินโครงการ

แหล่งงบประมาณ ปวช. ปวส. อุดหนุน บกศ. อื่นๆ.....

- ค่าวัสดุ2,600..... บาท

รวมงบประมาณ2,600..... บาท

แบบสรุปรายละเอียดค่าใช้จ่ายในการดำเนินโครงการ

รายการวัสดุ	จำนวนที่ต้องการ	ราคา/หน่วย	จำนวนเงิน	หมายเหตุ
ค่าวัสดุ				
1.สับปะรด	5 ลูก	45	225	
2.กระเจี๊ยบแห้ง	1 กก	200	200	
3.ตะไคร้สด	2 กก	45	90	
4.ขวดบรรจุ	1 แพ็ค	250	250	
5.ส้ม	5 กก	80	400	
6.กุ้งสด	2 กก	250	500	
7.เครื่องปรุงรส	2 ขวด	50	100	
8.น้ำตาลทราย	20 กก	25	500	
9.ลำไยแห้ง	2 กก	150	300	
10. อัญชันแห้ง	1 ถุง	35	35	
รวมงบประมาณ			2,600 บาท	

* ถัดเฉลี่ยจ่ายจริงทุกรายการ*

10. ผลที่คาดว่าจะได้รับ

ผลผลิต (Out puts): มีวัสดุฝึกเพียงพอ

ผลลัพธ์ (Out comes): นักเรียนสามารถประกอบอาหารและเครื่องดื่มสมุนไพรได้

11. การติดตามและการประเมินผลโครงการ

11.1. จากการสังเกต

11.2. ผลสัมฤทธิ์ทางการเรียนในรายวิชาของนักเรียน

ลงชื่อ.....ผู้เสนอโครงการ

(นายณัฐวุฒิ มีเย็น)

ความเห็น	ลายมือชื่อ	วัน/เดือน/ปี
รองผู้อำนวยการฝ่ายที่รับผิดชอบ (.....)/...../.....
รองผู้อำนวยการฝ่ายแผนงานและความร่วมมือ (นายชัยพันธุ์ กชกันพยนต์)/...../.....
รองผู้อำนวยการฝ่ายบริหารทรัพยากร	ว่าที่ร้อยตรี..... (อนุวัฒน์ ทองสกุล)/...../.....
<input type="radio"/> อนุมัติ <input type="radio"/> ไม่อนุมัติ (นายสุพชัย อัมภา) ผู้อำนวยการวิทยาลัยเกษตรและเทคโนโลยีพังงา		

โครงการสอนรายวิชาการจัดบริการอาหารและเครื่องดื่ม

1. ชื่อผู้รับผิดชอบ นางปวีณา... อยู่มนะ/แผนกวิชาอุตสาหกรรม/ฝ่ายวิชาการ...
2. ลักษณะโครงการ
 - โครงการตาม พ.ร.บ. งบประมาณ
 - โครงการตามภาระงานประจำ
 - โครงการพิเศษ (ไม่ใช้งบประมาณ สอศ.)
3. ความสอดคล้อง/เชื่อมโยง/ภายใต้ ยุทธศาสตร์ นโยบาย จุดเน้น และมาตรการ
 - 3.1. นโยบายการบริหาร สอศ. มิติที่ ๓ ยกระดับคุณภาพผู้เรียน/เพิ่มประสิทธิภาพบริหารจัดการ.....
 - 3.2. แผนพัฒนาคุณภาพสถานศึกษา ยุทธศาสตร์ที่4.....
 - 3.3. มาตรฐานการอาชีวศึกษาที่2..... ตัวบ่งชี้ 2.3.....
4. สภาพปัจจุบัน/หลักการและเหตุผล

(บูรณาการหลักปรัชญาของเศรษฐกิจพอเพียง) การจัดการเรียนการสอนวิชาการจัดบริการอาหารและเครื่องดื่ม เป็นการศึกษาและปฏิบัติเกี่ยวกับการจัดบริการอาหารและเครื่องดื่มคุณสมบัติของพนักงานบริการ มารยาทและจรรยาบรรณของพนักงานบริการรูปแบบของการบริการความรู้เกี่ยวกับอาหารและเครื่องดื่มการจัดรายการอาหารประเภทของอุปกรณ์ที่ใช้ในการบริการอาหารและเครื่องดื่มการทำความสะอาดศิลปะการจัดวาง อุปกรณ์บนโต๊ะอาหารการจัดและตกแต่งโต๊ะอาหารหลักการบริการอาหารและเครื่องดื่มมารยาทในการรับประทานอาหาร โดยฝึกให้นักศึกษามีทัศนคติในการทำงานด้วยความสะอาด ประณีต รอบคอบ ประหยัด ปลอดภัย และมีความรับผิดชอบต่อสิ่งแวดล้อม และเป็นการฝึกทักษะความชำนาญให้กับนักศึกษาเพื่อที่จะสามารถนำไปประกอบอาชีพได้
5. วัตถุประสงค์
 1. เพื่อให้มีความรู้ความเข้าใจเกี่ยวกับการบริการอาหารและเครื่องดื่มคุณสมบัติที่ดีของพนักงานบริการ ประเภทของการบริการอาหารและเครื่องดื่ม
 2. เพื่อให้สามารถเลือกอุปกรณ์เครื่องใช้ในการบริการอาหารและเครื่องดื่มและจัดวางอุปกรณ์บนโต๊ะอาหารได้
 3. เพื่อให้สามารถจัดบริการอาหารและเครื่องดื่มได้
 4. สามารถนำความรู้ไปใช้ในชีวิตประจำวันและสามารถนำไปประกอบอาชีพได้
 5. มีเจตคติที่ดีต่องานบริการอาหารและเครื่องดื่มปฏิบัติงานด้วยใจรักในอาชีพอดทน ประณีตรอบคอบและมีความรับผิดชอบต่อ
6. เป้าหมาย
 - 6.1 เสิ่งปริมาณ
 - 6.1.1. จัดการเรียนการสอนนักศึกษาชั้น ปวช.2,3 สาขาอาหารและโภชนาการ จำนวน 13 คนและผ่านเกณฑ์การประเมินทุกคน
 - 6.2 เสิ่งคุณภาพ
 - 6.2.1. นักศึกษามีความรู้ความเข้าใจเกี่ยวกับการบริการอาหารและเครื่องดื่มคุณสมบัติที่ดีของพนักงานบริการ ประเภทของการบริการอาหารและเครื่องดื่ม
 - 6.2.2. มีทักษะในการเลือกอุปกรณ์เครื่องใช้ในการบริการอาหารและเครื่องดื่มและจัดวางอุปกรณ์บนโต๊ะอาหาร
 - 6.2.3. มีทักษะในการจัดบริการอาหารและเครื่องดื่ม

7. สถานที่ดำเนินการ แผนกวิชาอุตสาหกรรม วิทยาลัยเกษตรและเทคโนโลยีพังงา

8. กิจกรรมและหรือขั้นตอนดำเนินการ/ระยะเวลา 1 ตุลาคม 2563 ถึงวันที่ 30 กันยายน 2564

ที่	กิจกรรม	ช่วงระยะเวลาดำเนินงาน											
		พ.ศ. 2563			พ.ศ. 2564								
		ต.ค.63	พ.ย. 63	ธ.ค. 63	ม.ค. 64	ก.พ. 64	มี.ค. 64	เม.ย.64	พ.ค. 64	มิ.ย. 64	ก.ค. 64	ส.ค. 64	ก.ย. 64
1	เสนอโครงการ	↔											
2	ดำเนินการโครงการ		←										→
3	สรุปโครงการ											↔	↔

9. งบประมาณ/ทรัพยากร และแหล่งที่มา การดำเนินโครงการ

แหล่งงบประมาณ ปวช. ปวส. อุดหนุน บกศ. อื่น ๆ

- ค่าวัสดุ2,800..... บาท

รวมงบประมาณ2,800..... บาท

แบบสรุปรายละเอียดค่าใช้จ่ายในการดำเนินการ

รายการ	จำนวนที่ต้องการ	ราคา/หน่วย (บาท)	จำนวนเงิน (บาท)	หมายเหตุ
ค่าวัสดุ				
1. แก้วน้ำ	2 โหล	130	260	
2. ขวดบรรจุน้ำผลไม้	250 ใบ	2	500	
3. น้ำตาลทราย	5 กก.	25	125	
4. กระจับแห้ง	1 กก.	715	715	
5. มะตูมแห้ง	1 กก.	300	300	
6. ถาดเสิร์ฟ	2 ใบ	300	600	
รวมงบประมาณ			2,500 บาท	

ตัวเลขจ่ายจริงทุกรายการ

10. ผลที่คาดว่าจะได้รับ

ผลผลิต (Out puts)

นักศึกษาให้บริการจัดบริการอาหารและเครื่องดื่มในงานต่างๆของวิทยาลัยได้

ผลลัพธ์ (Out comes)

นักศึกษามีทักษะในการเลือกอุปกรณ์เครื่องใช้ในการบริการอาหารและเครื่องดื่มและจัดวางอุปกรณ์บนโต๊ะอาหาร และให้บริการการจัดบริการอาหารและเครื่องดื่ม และนำไปประยุกต์ใช้ในชีวิตประจำวันและการประกอบอาชีพได้

11. การติดตาม และการประเมินผลโครงการ

แบบรายงานและสรุปโครงการ

โครงการสอนรายวิชาศิลปะประดิษฐ์

1. ชื่อผู้รับผิดชอบ.....นางปวีณา อยู่มะนะ/แผนกวิชาอุตสาหกรรม/ฝ่ายวิชาการ...
2. ลักษณะโครงการ
 - โครงการตาม พ.ร.บ. งบประมาณ
 - โครงการตามภาระงานประจำ
 - โครงการพิเศษ (ไม่ใช้งบประมาณ สอศ.)
3. ความสอดคล้อง/เชื่อมโยง/ภายใต้ ยุทธศาสตร์ นโยบาย จุดเน้น และมาตรการ
 - 3.1. นโยบายการบริหาร สอศ. มิติที่ ..ยกระดับคุณภาพผู้เรียน/เพิ่มประสิทธิภาพบริหารจัดการ
 - 3.2. แผนพัฒนาคุณภาพสถานศึกษา ยุทธศาสตร์ที่4.....
 - 3.3. มาตรฐานการอาชีวศึกษาที่2..... ตัวบ่งชี้2.3.....
4. สภาพปัจจุบัน/หลักการและเหตุผล

(บูรณาการหลักปรัชญาของเศรษฐกิจพอเพียง) การจัดการเรียนการสอนศิลปะประดิษฐ์ เป็นการศึกษา และปฏิบัติเกี่ยวกับ พื้นฐานการประดิษฐ์ดอกไม้สด ดอกไม้แห้ง ใบตอง และแกะสลักผัก ผลไม้ และวัสดุอื่นๆ และงานประดิษฐ์ตามสมัยนิยม ประดิษฐ์งานศิลปะประดิษฐ์ บรรจุภัณฑ์ คิดคำนวณต้นทุน กำหนดราคาขายและจัดจำหน่าย โดยฝึกให้นักศึกษามีทัศนคติในการทำงานด้วยความสะอาด ประณีต รอบคอบ ประหยัด ปลอดภัย และมีความรับผิดชอบต่อสิ่งแวดล้อม และเป็นการฝึกทักษะความชำนาญให้กับนักศึกษาเพื่อที่จะสามารถนำไปประกอบอาชีพได้
5. วัตถุประสงค์
 1. เพื่อให้มีความรู้ความเข้าใจเกี่ยวกับงานศิลปะประดิษฐ์ เช่น ประดิษฐ์ดอกไม้สด ดอกไม้แห้ง ใบตอง และแกะสลักผัก ผลไม้ และวัสดุอื่นๆ
 2. เพื่อฝึกทักษะในการประดิษฐ์งานศิลปะประดิษฐ์
 3. เพื่อให้สามารถนำความรู้ไปใช้ในชีวิตประจำวันและสามารถนำไปประกอบอาชีพได้
 4. เพื่อให้มีทัศนคติในการทำงาน ปฏิบัติงานด้วยความเป็นระเบียบเรียบร้อย ประณีต รอบคอบ ปลอดภัย ใช้ทรัพยากรอย่างประหยัด และรักษาสิ่งแวดล้อม
6. เป้าหมาย
 - 6.1 เสิ่งปริมาณ
 1. จัดการเรียนการสอนนักศึกษาชั้น ปวช.3 สาขาอาหารและโภชนาการ จำนวน 19 คนและผ่านเกณฑ์การประเมินทุกคน
 - 6.2 เสิ่งคุณภาพ
 1. นักเรียนมีความรู้ความเข้าใจเกี่ยวกับงานศิลปะประดิษฐ์
 2. ปฏิบัติการทำงานศิลปะประดิษฐ์ได้
 3. นำไปประยุกต์ใช้ในชีวิตประจำวัน
7. สถานที่ดำเนินการ แผนกวิชาอุตสาหกรรม วิทยาลัยเกษตรและเทคโนโลยีพังงา

8. กิจกรรมและหรือขั้นตอนดำเนินการ/ระยะเวลา 1 ตุลาคม 2563 ถึงวันที่ 30 กันยายน 2564

ที่	กิจกรรม	ช่วงระยะเวลาดำเนินงาน											
		พ.ศ. 2563			พ.ศ. 2564								
		ต.ค.63	พ.ย. 63	ธ.ค. 63	ม.ค. 64	ก.พ. 64	มี.ค. 64	เม.ย.64	พ.ค. 64	มิ.ย. 64	ก.ค. 64	ส.ค. 64	ก.ย. 64
1	เสนอโครงการ	←→											
2	ดำเนินการโครงการ		←										→
3	สรุปโครงการ											←→	→

9. งบประมาณ/ทรัพยากร และแหล่งที่มา การดำเนินโครงการ

แหล่งงบประมาณ ปวช. ปวส. อุดหนุน บกศ. อื่น ๆ

- ค่าวัสดุ 2,500 บาท

รวมงบประมาณ 2,500 บาท

แบบสรุปรายละเอียดค่าใช้จ่ายในการดำเนินการ

รายการ	จำนวนที่ต้องการ	ราคา/หน่วย (บาท)	จำนวนเงิน (บาท)	หมายเหตุ
ค่าวัสดุ				
1.แครอท	4 กก.	40	160	
2.มะเขือเทศ	3 กก.	50	150	
3.ฟักทอง	6 กก.	30	180	
4.แก้วมังกร	3 กก.	60	180	
5.สับปะรด	10 ลูก	20	200	
6.หัวไชเท้า	2 กก.	75	150	
7.แตงกวา	3 กก.	30	90	
8. ดอกไม้สด	8 กำ	150	1,200	
9.กาวแท่ง	1 ห่อ	140	140	
10.กาวลาแท็กซ์	1 ขวด	50	50	
รวมงบประมาณ			2,500 บาท	

ตัวเลขจ่ายจริงทุกรายการ

10. ผลที่คาดว่าจะได้รับ

ผลผลิต (Out puts)

1. มีความรู้ความเข้าใจเกี่ยวกับงานศิลปะประดิษฐ์ และนำความรู้มาประยุกต์ใช้ในชีวิตประจำวัน
2. ฝึกปฏิบัติเกี่ยวกับงานศิลปะประดิษฐ์ได้อย่างมีประสิทธิภาพ ไม่น้อยกว่า 10 ชนิด

ผลลัพธ์ (Out comes)

นักศึกษาได้ฝึกปฏิบัติจริงในการทำงานศิลปะประดิษฐ์ต่างๆ จนมีทักษะ มีความชำนาญสามารถนำไปใช้ในการประกอบอาชีพได้

11. การติดตาม และการประเมินผลโครงการ

แบบรายงานและสรุปโครงการ

ลงชื่อ.....ผู้เสนอโครงการ

(นางปวีณา อยู่มนะ)

ความเห็น	ลายมือชื่อ	วัน/เดือน/ปี
รองผู้อำนวยการฝ่ายที่รับผิดชอบ (.....)/...../.....
รองผู้อำนวยการฝ่ายแผนงานและความร่วมมือ (นายชัยพันธุ์ กชกันพยนต์)/...../.....
รองผู้อำนวยการฝ่ายบริหารทรัพยากร	ว่าที่ร้อยตรี..... (อนุวัฒน์ ทองสกุล)/...../.....
<input type="radio"/> อนุมัติ <input type="radio"/> ไม่อนุมัติ		
(นายสุพชัย อัมภา) ผู้อำนวยการวิทยาลัยเกษตรและเทคโนโลยีพังงา		

โครงการสอนรายวิชาอาหารไทยเบื้องต้น

1. ชื่อผู้รับผิดชอบนางปวีณา อยู่มะนะ/แผนกวิชาอุตสาหกรรม/ฝ่ายวิชาการ..
2. ลักษณะโครงการ โครงการตาม พ.ร.บ. งบประมาณ
 โครงการตามภาระงานประจำ
 โครงการพิเศษ (ไม่ใช้งบประมาณ สอศ.)
3. ความสอดคล้อง/เชื่อมโยง/ภายใต้ ยุทธศาสตร์ นโยบาย จุดเน้น และมาตรการ
 - 3.1. นโยบายการบริหาร สอศ. มิติที่ ๓ ยกระดับคุณภาพผู้เรียน/เพิ่มประสิทธิภาพบริหารจัดการ.....
 - 3.2. แผนพัฒนาคุณภาพสถานศึกษา ยุทธศาสตร์ที่4.....
 - 3.3. มาตรฐานการอาชีวศึกษาที่2..... ตัวบ่งชี้ 2.3.....
4. สภาพปัจจุบัน/หลักการและเหตุผล
 (บูรณาการหลักปรัชญาของเศรษฐกิจพอเพียง) ในการเรียนวิชาอาหารไทย เป็นการเรียนรู้เน้นการปฏิบัติ เพื่อให้นักศึกษาได้ฝึกทักษะการทำอาหารไทยชนิดต่างๆ เพื่อนำไปใช้ในการประกอบอาชีพสร้างรายได้ในอนาคต จึงมีความจำเป็นในการจัดซื้อวัสดุใช้ในกิจกรรมการเรียนการสอนต่อไป
5. วัตถุประสงค์
 1. เพื่อให้มีความรู้ความเข้าใจเกี่ยวกับหลักการทำอาหารไทยชนิดต่างๆ
 2. เพื่อฝึกให้นักศึกษาเลือกใช้วัสดุ อุปกรณ์ในการทำผลิตภัณฑ์ได้อย่างถูกต้อง โดยคำนึงถึง ความปลอดภัย และความประหยัด
 3. เพื่อให้นักศึกษาฝึกปฏิบัติการทำอาหารไทยชนิดต่างๆ
 4. สามารถนำความรู้ไปใช้ในชีวิตประจำวันและสามารถนำไปประกอบอาชีพได้
6. เป้าหมาย
 - 6.1 เชิงปริมาณ
จัดการเรียนการสอนนักศึกษาชั้น ปวช.1 สาขาอาหารและโภชนาการ จำนวน 8 คนและผ่านเกณฑ์การประเมิน
 - 6.2 เชิงคุณภาพ
 1. นักศึกษามีความรู้ความเข้าใจเกี่ยวกับการทำอาหารไทยชนิดต่างๆ
 2. มีทักษะในการทำอาหารไทยและการจัดตกแต่ง
7. สถานที่ดำเนินการ แผนกวิชาอุตสาหกรรม วิทยาลัยเกษตรและเทคโนโลยีพังงา
8. กิจกรรมและหรือขั้นตอนดำเนินการ/ระยะเวลา 1 ตุลาคม 2563 ถึงวันที่ 30 กันยายน 2564

ที่	กิจกรรม	ช่วงระยะเวลาดำเนินงาน											
		พ.ศ. 2563			พ.ศ. 2564								
		ต.ค.63	พ.ย. 63	ธ.ค. 63	ม.ค. 64	ก.พ. 64	มี.ค. 64	เม.ย.64	พ.ค. 64	มิ.ย. 64	ก.ค. 64	ส.ค. 64	ก.ย. 64
1	เสนอโครงการ	↔											
2	ดำเนินการโครงการ		←										→
3	สรุปโครงการ											↔	↔

9. งบประมาณ/ทรัพยากร และแหล่งที่มา การดำเนินโครงการ

แหล่งงบประมาณ ปวช. ปวส. อุดหนุน บกศ. อื่น ๆ

- ค่าวัสดุ 2,500 บาท

รวมงบประมาณ 2,500 บาท

แบบสรุปรายละเอียดค่าใช้จ่ายในการดำเนินการ

รายการ	จำนวนที่ต้องการ	ราคา/หน่วย (บาท)	จำนวนเงิน (บาท)	หมายเหตุ
ค่าวัสดุ				
1. ปลา	4 กก.	150	600	
2. กุ้ง	3 กก.	240	480	
3. กะทิ	4 กก.	70	280	
4. เครื่องแกง	1 กก.	100	100	
5. หมู	3 กก.	140	450	
6. สับปะรด	4 ลูก	20	80	
7. ผักสด	3 กก.	50	150	
8. น้ำตาลทราย	1 กก.	20	20	
9. ซอสปรุงรส	1 ขวด	50	50	
10. ข้าวสาร	5 กก.	200	200	
11. น้ำมันพืช	3 ขวด	40	120	
12. แก๊ส	1 ถัง	400	400	
รวมงบประมาณ			2,500 บาท	

ตัวเลขใช้จ่ายจริงทุกรายการ

10. ผลที่คาดว่าจะได้รับ

ผลผลิต (Out puts)

นักศึกษา ปวช.1 สาขาวิชาอาหารและโภชนาการ จำนวน 11 คน ได้เรียนรู้เกี่ยวกับการทำอาหารไทย ชนิดต่างๆ ไม่น้อยกว่า 10 ชนิด

ผลลัพธ์ (Out comes)

นักศึกษามีทักษะในการประกอบอาหารไทยเบื้องต้น และนำไปประยุกต์ใช้ในชีวิตประจำวันและการประกอบอาชีพได้

11. การติดตาม และการประเมินผลโครงการ

แบบรายงานและสรุปโครงการ

ลงชื่อ.....ผู้เสนอโครงการ

(นางปวีณา อยู่มะนะ)

ความเห็น	ลายมือชื่อ	วัน/เดือน/ปี
รองผู้อำนวยการฝ่ายที่รับผิดชอบ (.....)/...../.....
รองผู้อำนวยการฝ่ายแผนงานและความร่วมมือ (นายชัยพันธุ์ กชกันพยนต์)/...../.....
รองผู้อำนวยการฝ่ายบริหารทรัพยากร	ว่าที่ร้อยตรี..... (อนุวัฒน์ ทองสกุล)/...../.....
<div style="text-align: center;"> <input type="radio"/> อนุมัติ <input type="radio"/> ไม่อนุมัติ </div> <div style="text-align: center; margin-top: 20px;"> (นายสุพชัย อัมภา) ผู้อำนวยการวิทยาลัยเกษตรและเทคโนโลยีพังงา </div>		

โครงการสอนรายวิชาศิลปะการออกแบบและตกแต่งอาหาร

1. ชื่อผู้รับผิดชอบ..นางปวีณา..อยู่มะนะ/แผนกวิชาอุตสาหกรรม/ฝ่ายวิชาการ...

2. ลักษณะโครงการ โครงการตาม พ.ร.บ. งบประมาณ
- โครงการตามภาระงานประจำ
- โครงการพิเศษ (ไม่ใช้งบประมาณ สอศ.)

3. ความสอดคล้อง/เชื่อมโยง/ภายใต้ ยุทธศาสตร์ นโยบาย จุดเน้น และมาตรการ

3.1. นโยบายการบริหาร สอศ. มิติที่ ๓ ยกระดับคุณภาพผู้เรียน/เพิ่มประสิทธิภาพบริหารจัดการ.....

3.2. แผนพัฒนาคุณภาพสถานศึกษา ยุทธศาสตร์ที่4.....

3.3. มาตรฐานการอาชีวศึกษาที่2..... ตัวบ่งชี้ 2.3.....

4. สภาพปัจจุบัน/หลักการและเหตุผล

(บูรณาการหลักปรัชญาของเศรษฐกิจพอเพียง) การจัดการเรียนการสอนวิชาศิลปะการออกแบบและตกแต่งอาหาร เป็นการศึกษาศึกษาและปฏิบัติเกี่ยวกับการใช้ศิลปะในการตกแต่งอาหาร การออกแบบการตกแต่งโต๊ะอาหาร การเลือกใช้วัสดุในการตกแต่งโต๊ะอาหาร การตกแต่งโต๊ะอาหารในโอกาสต่างๆ โดยฝึกให้นักศึกษามีจินตนาการในการทำงานด้วยความสะอาด ประณีต รอบคอบ ประหยัด ปลอดภัย และมีความรับผิดชอบต่อสิ่งแวดล้อม และเป็นการฝึกทักษะความชำนาญให้กับนักศึกษาเพื่อที่จะสามารถนำไปประกอบอาชีพได้

5. วัตถุประสงค์

1. เพื่อให้มีความรู้ความเข้าใจการใช้หลักศิลปะในการออกแบบตกแต่งอาหาร ตกแต่งโต๊ะอาหาร ในโอกาสต่างๆ ได้
2. นักศึกษาสามารถนำหลักศิลปะมาประยุกต์ใช้ในการตกแต่งอาหารและจานอาหารได้
3. เพื่อให้มีความสามารถ เลือกใช้วัสดุตกแต่งโต๊ะอาหาร จัดวางสิ่งตกแต่งบนโต๊ะอาหาร ตกแต่งโต๊ะอาหารได้เหมาะสมกับโอกาส และมีความคิดริเริ่มสร้างสรรค์งาน
4. สามารถนำความรู้ไปใช้ในชีวิตประจำวันและสามารถนำไปประกอบอาชีพได้
5. เพื่อให้มีจินตนาการในการทำงานด้วยความสะอาด ประณีต รอบคอบ ประหยัด ปลอดภัย และมีความรับผิดชอบต่อสิ่งแวดล้อม

6. เป้าหมาย

6.1 เจริญปริมาณ

จัดการเรียนสอนนักศึกษาชั้น ปวส.2 สาขาอาหารและโภชนาการ จำนวน 5 คน และผ่านเกณฑ์การประเมิน

6.2 เจริญคุณภาพ

1. นักเรียนมีความรู้ความสามารถในการใช้หลักศิลปะในการออกแบบตกแต่งอาหาร ตกแต่งโต๊ะอาหารในโอกาสต่างๆ ได้
2. มีความสามารถ เลือกใช้วัสดุตกแต่งโต๊ะอาหาร จัดวางสิ่งตกแต่งบนโต๊ะอาหาร ตกแต่งโต๊ะอาหารได้เหมาะสมกับโอกาส และมีความคิดริเริ่มสร้างสรรค์งาน

7. สถานที่ดำเนินการ แผนกวิชาอุตสาหกรรม วิทยาลัยเกษตรและเทคโนโลยีพังงา

8. กิจกรรมและหรือขั้นตอนดำเนินการ/ระยะเวลา 1 ตุลาคม 2563 ถึงวันที่ 30 กันยายน 2564

ที่	กิจกรรม	ช่วงระยะเวลาดำเนินงาน											
		พ.ศ. 2563			พ.ศ. 2564								
		ต.ค.63	พ.ย. 63	ธ.ค. 63	ม.ค. 64	ก.พ. 64	มี.ค. 64	เม.ย.64	พ.ค. 64	มิ.ย. 64	ก.ค. 64	ส.ค. 64	ก.ย. 64
1	เสนอโครงการ	←→											
2	ดำเนินการโครงการ		←										→
3	สรุปโครงการ											←→	→

9. งบประมาณ/ทรัพยากร และแหล่งที่มา การดำเนินโครงการ

แหล่งงบประมาณ ปวช. ปวส. อุดหนุน บกศ. อื่น ๆ

- ค่าวัสดุ 1,970 บาท

รวมงบประมาณ 1,970 บาท

แบบสรุปรายละเอียดค่าใช้จ่ายในการดำเนินการ

รายการ	จำนวนที่ต้องการ	ราคา/หน่วย (บาท)	จำนวนเงิน (บาท)	หมายเหตุ
ค่าวัสดุ				
1.หัวโซเท้า	4 กก.	50	200	
2.แตงกวา	8 กก..	30	240	
3.แครอท	7 กก.	40	280	
4. ฟักทอง	20 กก.	31	620	
5.แตงโม	10 ลูก	51	510	
6.แอปเปิ้ล	15 ลูก	10	150	
รวมงบประมาณ			1,970 บาท	

ตัวเลขจ่ายจริงทุกรายการ

10. ผลที่คาดว่าจะได้รับ

ผลผลิต (Out puts)

เลือกใช้วัสดุตกแต่งอาหาร จัดวางสิ่งตกแต่งบนโต๊ะอาหาร ตกแต่งโต๊ะอาหารได้เหมาะสมกับโอกาส และมีความคิดริเริ่มสร้างสรรค์งาน

ผลลัพธ์ (Out comes)

นักศึกษาได้ฝึกปฏิบัติจริงในการตกแต่งอาหาร จัดวางสิ่งตกแต่งบนโต๊ะอาหาร ได้เหมาะสมกับโอกาส และมีความคิดริเริ่มสร้างสรรค์งาน

11. การติดตาม และการประเมินผลโครงการ

แบบรายงานและสรุปโครงการ

ลงชื่อ.....ผู้เสนอโครงการ

(นางปริมา อยู่มะนะ)

ความเห็น	ลายมือชื่อ	วัน/เดือน/ปี
รองผู้อำนวยการฝ่ายที่รับผิดชอบ (.....)/...../.....
รองผู้อำนวยการฝ่ายแผนงานและความร่วมมือ (นายชัยพันธุ์ กชกันพยนต์)/...../.....
รองผู้อำนวยการฝ่ายบริหารทรัพยากร	ว่าที่ร้อยตรี..... (อนุวัฒน์ ทองสกุล)/...../.....
<p style="text-align: center;"> <input type="radio"/> อนุมัติ <input type="radio"/> ไม่อนุมัติ </p> <p style="text-align: center;"> (นายสุพชัย อัมภา) ผู้อำนวยการวิทยาลัยเกษตรและเทคโนโลยีพังงา </p>		

9. งบประมาณ/ทรัพยากร และแหล่งที่มา การดำเนินโครงการ

แหล่งงบประมาณ ปวช. ปวส. อุดหนุน บกศ. อื่น ๆ

- ค่าวัสดุ 2,500 บาท

รวมงบประมาณ 2,500 บาท

แบบสรุปรายละเอียดค่าใช้จ่ายในการดำเนินการ

รายการ	จำนวนที่ต้องการ	ราคา/หน่วย (บาท)	จำนวนเงิน (บาท)	หมายเหตุ
ค่าวัสดุ				
1. แป้งข้าวเหนียว	6 กก.	40	240	
2. แป้งมัน	4 กก.	30	120	
3. ข้าวเหนียว	4 กก.	70	280	
4. ไข่ไก่	2 แผง	1	200	
5. ไข่เป็ด	20 ฟอง	4	80	
6. น้ำตาล	10 กก.	25	250	
7. ผงวุ้น	5 ซอง	68	340	
9. กลัวย่น้ำว้า	5 หวี	20	100	
10. ฟักทอง	5 กก.	30	150	
12. กะทิ	8 กก.	70	560	
13. เผือก	3 กก.	60	180	
รวมงบประมาณ			2,500 บาท	

ตัวเลขจ่ายจริงทุกรายการ

10. ผลที่คาดว่าจะได้รับ

ผลผลิต (Out puts)

นักศึกษาทำขนมไทยได้ไม่น้อยกว่า 10 ชนิด

ผลลัพธ์ (Out comes)

นักศึกษาได้ฝึกปฏิบัติจริงในการทำขนมไทย จัดตกแต่ง บรรจุภัณฑ์และจัดจำหน่าย

11. การติดตาม และการประเมินผลโครงการ

แบบรายงานและสรุปโครงการ

ลงชื่อ.....ผู้เสนอโครงการ

(นางปวีณา อยู่มะนะ)

ความเห็น	ลายมือชื่อ	วัน/เดือน/ปี
รองผู้อำนวยการฝ่ายที่รับผิดชอบ (.....)/...../.....
รองผู้อำนวยการฝ่ายแผนงานและความร่วมมือ (นายชัยพันธุ์ กชกันพยนต์)/...../.....
รองผู้อำนวยการฝ่ายบริหารทรัพยากร	ว่าที่ร้อยตรี..... (อนุวัฒน์ ทองสกุล)/...../.....
<p style="text-align: center;"> <input type="radio"/> อนุมัติ <input type="radio"/> ไม่อนุมัติ </p> <p style="text-align: center;"> (นายสุพชัย อัมภา) ผู้อำนวยการวิทยาลัยเกษตรและเทคโนโลยีพังงา </p>		

โครงการสอนรายวิชาการจัดบริการอาหารและเครื่องดื่ม

1. ชื่อผู้รับผิดชอบ.....นางปวีณา อยู่มะนะ/แผนกวิชาอุตสาหกรรม/ฝ่ายวิชาการ...

2. ลักษณะโครงการ โครงการตาม พ.ร.บ. งบประมาณ
 โครงการตามภาระงานประจำ
 โครงการพิเศษ (ไม่ใช้งบประมาณ สอศ.)

3. ความสอดคล้อง/เชื่อมโยง/ภายใต้ ยุทธศาสตร์ นโยบาย จุดเน้น และมาตรการ

3.1. นโยบายการบริหาร สอศ. มิติที่ ๓ ยกระดับคุณภาพผู้เรียน/เพิ่มประสิทธิภาพบริหารจัดการ.....

3.2. แผนพัฒนาคุณภาพสถานศึกษา ยุทธศาสตร์ที่4.....

3.3. มาตรฐานการอาชีวศึกษาที่2..... ตัวบ่งชี้ 2.3.....

4. สภาพปัจจุบัน/หลักการและเหตุผล

(บูรณาการหลักปรัชญาของเศรษฐกิจพอเพียง) การจัดการเรียนการสอนวิชาการจัดบริการอาหารและเครื่องดื่ม เป็นการศึกษาและปฏิบัติเกี่ยวกับการจัดบริการอาหารและเครื่องดื่มคุณสมบัติของพนักงานบริการ มารยาทและจรรยาบรรณของพนักงานบริการรูปแบบของการบริการความรู้เกี่ยวกับอาหารและเครื่องดื่มการจัด รายการอาหารประเภทของอุปกรณ์ที่ใช้ในการบริการอาหารและเครื่องดื่มการทำความสะอาดศิลปะการจัดวาง อุปกรณ์บนโต๊ะอาหารการจัดและตกแต่งโต๊ะอาหารหลักการบริการอาหารและเครื่องดื่มมารยาทในการรับประทานอาหาร โดยฝึกให้นักศึกษามีทัศนคติในการทำงานด้วยความสะอาด ประณีต รอบคอบ ประหยัด ปลอดภัย และมีความรับผิดชอบต่อสิ่งแวดล้อม และเป็นการฝึกทักษะความชำนาญให้กับนักศึกษาเพื่อที่จะสามารถนำไปประกอบอาชีพได้

5. วัตถุประสงค์

1. เพื่อให้มีความรู้ความเข้าใจเกี่ยวกับการบริการอาหารและเครื่องดื่มคุณสมบัติที่ดีของพนักงานบริการ ประเภทของการบริการอาหารและเครื่องดื่ม
2. เพื่อให้สามารถเลือกอุปกรณ์เครื่องใช้ในการบริการอาหารและเครื่องดื่มและจัดวางอุปกรณ์บนโต๊ะอาหารได้
3. เพื่อให้สามารถจัดบริการอาหารและเครื่องดื่มได้
4. สามารถนำความรู้ไปใช้ในชีวิตประจำวันและสามารถนำไปประกอบอาชีพได้
5. มีเจตคติที่ดีต่องานบริการอาหารและเครื่องดื่มปฏิบัติงานด้วยใจรักในอาชีพอดทนประณีตรอบคอบและมีความรับผิดชอบต่อ

6. เป้าหมาย

6.1 เเชิงปริมาณ

1. จัดการเรียนการสอนนักศึกษาชั้น ปวช.2 สาขาอาหารและโภชนาการ จำนวน 11 คนและผ่านเกณฑ์การประเมินทุกคน

6.2 เเชิงคุณภาพ

1. นักศึกษามีความรู้ความเข้าใจเกี่ยวกับการบริการอาหารและเครื่องดื่มคุณสมบัติที่ดีของพนักงานบริการ ประเภทของการบริการอาหารและเครื่องดื่ม
2. มีทักษะในการเลือกอุปกรณ์เครื่องใช้ในการบริการอาหารและเครื่องดื่มและจัดวางอุปกรณ์บนโต๊ะอาหาร
3. มีทักษะในการจัดบริการอาหารและเครื่องดื่ม

7. สถานที่ดำเนินการ แผนกวิชาอุตสาหกรรม วิทยาลัยเกษตรและเทคโนโลยีพังงา

8. กิจกรรมและหรือขั้นตอนดำเนินการ/ระยะเวลา 1 ตุลาคม 2563 ถึงวันที่ 30 กันยายน 2564

ที่	กิจกรรม	ช่วงระยะเวลาดำเนินงาน											
		พ.ศ. 2563			พ.ศ. 2564								
		ต.ค.63	พ.ย. 63	ธ.ค. 63	ม.ค. 64	ก.พ. 64	มี.ค. 64	เม.ย.64	พ.ค. 64	มิ.ย. 64	ก.ค. 64	ส.ค. 64	ก.ย. 64
1	เสนอโครงการ	←→											
2	ดำเนินการโครงการ		←										→
3	สรุปโครงการ											←→	→

9. งบประมาณ/ทรัพยากร และแหล่งที่มา การดำเนินโครงการ

แหล่งงบประมาณ ปวช. ปวส. อุดหนุน บกศ. อื่น ๆ

- ค่าวัสดุ 2,500 บาท

รวมงบประมาณ 2,500 บาท

แบบสรุปรายละเอียดค่าใช้จ่ายในการดำเนินการ

รายการ	จำนวนที่ต้องการ	ราคา/หน่วย	จำนวนเงิน	หมายเหตุ
ค่าวัสดุ				
1. ผ้าปูโต๊ะ	50 หลา	50 บาท	2,500	
รวมงบประมาณ			2,500 บาท	

ถ้าเฉลี่ยจ่ายจริงทุกรายการ

10. ผลที่คาดว่าจะได้รับ

ผลผลิต (Out puts)

นักศึกษาให้บริการจัดบริการอาหารและเครื่องดื่มในงานต่างๆ ของวิทยาลัยได้

ผลลัพธ์ (Out comes)

นักศึกษามีทักษะในการเลือกอุปกรณ์เครื่องใช้ในการบริการอาหารและเครื่องดื่มและจัดวางอุปกรณ์บนโต๊ะอาหาร และให้บริการการจัดบริการอาหารและเครื่องดื่ม และนำไปประยุกต์ใช้ในชีวิตประจำวันและการประกอบอาชีพได้

11. การติดตาม และการประเมินผลโครงการ

แบบรายงานและสรุปโครงการ

ลงชื่อ.....ผู้เสนอโครงการ

(นางปวีณา อยู่মনะ)

ความเห็น	ลายมือชื่อ	วัน/เดือน/ปี
รองผู้อำนวยการฝ่ายที่รับผิดชอบ		
...../...../.....

.....	(.....)	
รองผู้อำนวยการฝ่ายแผนงานและความร่วมมือ (นายชัยพันธุ์ กชกันพันธ์)/...../.....
รองผู้อำนวยการฝ่ายบริหารทรัพยากร	ว่าที่ร้อยตรี..... (อนุวัฒน์ ทองสกุล)/...../.....
<input type="radio"/> อนุมัติ <input type="radio"/> ไม่อนุมัติ		
<p>(นายสุพชัย อัมภา)</p> <p>ผู้อำนวยการวิทยาลัยเกษตรและเทคโนโลยีพังงา</p>		

9. งบประมาณ/ทรัพยากร และแหล่งที่มา การดำเนินโครงการ

แหล่งงบประมาณ ปวช. ปวส. อุดหนุน บกศ. อื่น ๆ

- ค่าวัสดุ13,500..... บาท

รวมงบประมาณ13,500..... บาท

แบบสรุปรายละเอียดค่าใช้จ่ายในการดำเนินโครงการ

รายการ	จำนวนที่ต้องการ	ราคา/หน่วย	จำนวนเงิน	หมายเหตุ
ค่าวัสดุ				
- เนื้อปลา	30 กก.	150	4,500	
- เนื้อหมู	30 กก.	120	3,600	
- เนื้อไก่	30 กก.	70	2,100	
- ข้าวสาร	30 กก.	40	1,200	
- ผักกะหล่ำปลี	10 กก.	40	400	
- ผักกาดขาว	10 กก.	40	400	
- ซอสปรุงรส	5 ขวด	38	190	
- น้ำมันพืช	24 ขวด	30	720	
- ผงปรุงรส	1 ซอง	113	113	
- น้ำมันหอย	4 ขวด	38	152	
- น้ำยาล้างจาน	5 ถัง	25	125	
รวมงบประมาณ			13,500 บาท	

ตัวเลขจ่ายจริงทุกรายการ

10. ผลที่คาดว่าจะได้รับ

ผลผลิต (Out puts) : มีวัสดุฝึกเพียงพอ**ผลลัพธ์ (Out comes) :** สามารถผลิตอาหารจัดเลี้ยงได้อย่างน้อย 12 ชนิด

11. การติดตาม และการประเมินผลโครงการ

11.1. การสังเกต

11.2. รสชาติผลิตภัณฑ์

11.3. ผลสัมฤทธิ์ทางการเรียน

ลงชื่อ.....ผู้เสนอโครงการ

(นางจิรพัชร บุญชัด)

