



แผนปฏิบัติการประจำปี

ปีงบประมาณ พ.ศ. ๒๕๖๑

ของ

วิทยาลัยเกษตรและเทคโนโลยีพังงา

สำนักงานคณะกรรมการการอาชีวศึกษา

กระทรวงศึกษาธิการ

กันยายน ๒๕๖๐

# คำนำ

แผนปฏิบัติการประจำปีงบประมาณ พ.ศ. 2561 ของวิทยาลัยเกษตรและเทคโนโลยีพังงายนี้ เป็นเครื่องมือสำคัญ ของการบริหารจัดการอาชีวศึกษาให้มีประสิทธิภาพเป็นไปตามแผนปฏิบัติการและยุทธศาสตร์ของสำนักงานคณะกรรมการการอาชีวศึกษา เพื่อให้การใช้จ่ายงบประมาณประจำปีเป็นไปตามยุทธศาสตร์นโยบาย ของรัฐบาล กระทรวงศึกษาธิการ และสำนักงานคณะกรรมการการอาชีวศึกษาและสามารถควบคุมการใช้จ่ายเงิน ในการบริหารงานอาชีวศึกษาอย่างมีประสิทธิภาพและถูกต้องตามระเบียบทางราชการ

งานวางแผนและงบประมาณ จึงได้จัดทำแผนปฏิบัติการประจำปี พ.ศ. 2561 โดยจัดทำขึ้นจากการระดมสมอง ของผู้บริหาร และบุคลากร ในสถานศึกษา ซึ่งมุ่งเน้นการใช้จ่ายงบประมาณอย่างมีประสิทธิภาพ ประสิทธิภาพ ประโยชน์ ประหยัด และถูกต้องตามระเบียบราชการ ทั้งนี้แผนปฏิบัติการดังกล่าว ยังถือเป็นเครื่องมือในการติดตามและประเมินผลการปฏิบัติการของหน่วยงานด้วย

ท้ายนี้ หากแผนปฏิบัติการประจำปีนี้ มีส่วนหนึ่งส่วนใดขาดตกบกพร่อง ผู้จัดทำและรวบรวมแผนปฏิบัติการประจำปีนี้ ขอน้อมรับเพื่อแก้ไขและขอภัยไว้ ณ ที่นี้ด้วย

งานวางแผนและงบประมาณ

กันยายน 2560

# สารบัญ

## เรื่อง/รายการ

คำนำ	หน้า
<b>ส่วนที่ 1 บทนำ</b>	
1.1 วิสัยทัศน์ พันธกิจ ยุทธศาสตร์ มาตรการ ปี 2561 ของสอศ.	1
1.2 นโยบายและยุทธศาสตร์ที่เกี่ยวข้อง	2
1.3 ยุทธศาสตร์พัฒนาสถาบันการอาชีวศึกษาเกษตรภาคใต้	6
<b>ส่วนที่ 2 ข้อมูลพื้นฐาน</b>	
2.1 ปรัชญา วิสัยทัศน์ พันธกิจ อัตลักษณ์ เอกลักษณ์ของวิทยาลัยเกษตรและเทคโนโลยีพังงา	10
2.2 กลยุทธ์ และมาตรการ ของสถานศึกษาปีปัจจุบัน	11
2.3 ข้อมูลประวัติของสถานศึกษา	12
2.4 ข้อมูลอาคารสถานที่	14
2.5 การจัดการศึกษาตามหลักสูตรการจัดการเรียนการสอน	17
2.6 แผนภูมิโครงสร้างการบริหารสถานศึกษา	18
2.7 ข้อมูลบุคลากรของสถานศึกษา	20
2.5 ข้อมูลนักเรียน นักศึกษา	24
<b>ส่วนที่ 3 แผนปฏิบัติการและแผนใช้จ่ายเงินงบประมาณ</b>	
3.1 สรุปผลการใช้จ่ายเงินปีที่ผ่านมา (ปีงบประมาณ พ.ศ.2560)	27
3.2 ประมาณการรายรับ – รายจ่าย ของสถานศึกษาในปี 2561	31
3.3 สรุปงบหน้ารายจ่าย	33
<b>รายละเอียดโครงการที่ดำเนินงานในปีงบประมาณ 2560</b>	
<b>โครงการฝ่ายบริหารทรัพยากร</b>	
โครงการเดินทางไปราชการ	37
โครงการจ้างลูกจ้างชั่วคราวด้วยเงินบำรุงการศึกษา	38
โครงการเอกสารการพิมพ์	40
โครงการจัดซื้อวัสดุสำนักงาน	43
โครงการประกันภัยรถยนต์	45
โครงการจัดซื้อน้ำมันเชื้อเพลิงและหล่อลื่น	47
โครงการบำรุงรักษารถยนต์	49
โครงการซ่อมแซมทรัพย์สินวิทยาลัยฯ	51

## สารบัญ (ต่อ)

### เรื่อง/รายการ

### หน้า

โครงการซ่อมแซมอาคารประกอบและบ้านพักครู	53
โครงการจัดซื้อวัสดุบำรุงรักษาอาคารสถานที่	55
โครงการงานเก็บขยะภายในวิทยาลัยฯ	57
โครงการทำความสะอาดเครื่องนอนครูเวร	58
โครงการความปลอดภัยในสถานศึกษา	60
โครงการงานประชาสัมพันธ์	61
<b>โครงการฝ่ายวิชาการ</b>	
โครงการจัดการฝึกงานภายนอกประจำปีการศึกษา 2561	63
โครงการอนุรักษ์พันธุกรรมพืชอันเนื่องมาจากพระราชดำริฯ	65
โครงการศูนย์เรียนรู้เศรษฐกิจพอเพียง ด้านการเพาะเลี้ยงเนื้อเยื่อพืช	67
โครงการสวนพฤกษศาสตร์ในสถานศึกษา	69
โครงการเลี้ยงพ่อแม่พันธุ์ปลาน้ำจืด	71
โครงการพัฒนาห้องวิชาการ	72
<b>โครงการฝ่ายแผนงานและความร่วมมือ</b>	
โครงการประกันคุณภาพภายในสถานศึกษา	74
โครงการงานศูนย์ข้อมูลสารสนเทศ	77
โครงการดำเนินงานวางแผนและงบประมาณ	79
โครงการบำรุงรักษาเครื่องจักรกลการเกษตร	80
โครงการสำรองจ่ายกรณีฉุกเฉิน	81
โครงการส่งเสริมงานวิจัยและนวัตกรรมในสถานศึกษา	83
โครงการหารายได้ระหว่างเรียนของนักเรียน นักศึกษา	84
<b>โครงการงานฟาร์ม</b>	
โครงการงานฟาร์มยางพารา	86
โครงการงานฟาร์มทุ่งหญ้าร่วมปาล์มน้ำมัน	87
โครงการปลูกมะพร้าวน้ำหอม	90
โครงการงานฟาร์มสุกร	92
โครงการเลี้ยงไก่ไข่แบบเศรษฐกิจพอเพียง	93
โครงการเลี้ยงโคเนื้อ	96
โครงการเลี้ยงปลาน้ำจืดจำหน่าย	97
โครงการอนุบาลลูกปลาดุกจำหน่าย	99
โครงการผลิตไม้ประดับ	101

## สารบัญ (ต่อ)

### เรื่อง/รายการ

หน้า

#### โครงการฝ่ายพัฒนากิจการนักเรียน นักศึกษา

โครงการเปิดประตูเรียนรู้วิชาชีพ วชท. พังงาปี 2561	102
โครงการประชุมผู้ปกครอง ปี 2/2560 และ 1/2561	105
โครงการปัจฉิมนิเทศนักศึกษาจบปีการศึกษา 2560	107
โครงการเข้าค่ายคุณธรรม จริยธรรมตามแนวเศรษฐกิจพอเพียง ประจำปีการศึกษา 2561	108
โครงการร่วมกิจกรรมวันสำคัญของสถาบันพระมหากษัตริย์	111
โครงการรณรงค์ป้องกันและลดอุบัติเหตุทางถนนภายในสถานศึกษา ช่วงเทศกาลปีใหม่ พ.ศ. 2561	113
โครงการวันคล้ายวันสถาปนาวิทยาลัยฯ	115
โครงการวันไหว้ครู	117
โครงการเยาวชนไทยไฝ่ธรรมะ	119
โครงการราตรีไฟสีทอง	121
โครงการพิธีมอบประกาศนียบัตรผู้สำเร็จการศึกษา ประจำปีการศึกษา 2560	123
โครงการ Big Cleaning Day ร่วมอนุรักษ์วันสิ่งแวดล้อมโลก	125
โครงการกีฬาภายใน “พระพิรุณเกมส์ ด้านกายยาเสพติด” 2561	127
โครงการอาชีวด้านกายยาเสพติด	130
โครงการส่งเสริมกิจกรรม ออท.หน่วยพังงา	131
โครงการจัดซื้อยาและเวชภัณฑ์	134
โครงการตรวจสอบสุขภาพของครูและเจ้าหน้าที่ของวิทยาลัย ประจำปีการศึกษา 2561	137
โครงการ To Be Number One ประจำปี 2561	138
โครงการประหยัดพลังงานภายในหอพักโครงการปฏิรูปเกษตรเพื่อชีวิต	141
โครงการประกวดห้องพักภายในหอพักโครงการปฏิรูปเกษตรเพื่อชีวิต	142
โครงการตรวจสอบสุขภาพของนักเรียนนักศึกษาประจำปี 2561	144
โครงการส่งเสริมให้นักเรียนมีแฟ้มสะสมงาน 100%	146
โครงการอบรมการจัดทำแฟ้มสะสมผลงานของนักเรียน นักศึกษา	147

#### โครงการจัดซื้อครุภัณฑ์

โครงการจัดซื้อครุภัณฑ์ประจำงานการเงิน	149
โครงการจัดซื้อครุภัณฑ์ประจำงานบัญชี	151
โครงการจัดซื้อครุภัณฑ์ประจำงานศูนย์บ่มเพาะผู้ประกอบการแบบครบวงจร	153
โครงการจัดซื้อครุภัณฑ์โครงการอาชีวศึกษาเพื่อการพัฒนาชนบท	154
โครงการจัดซื้อครุภัณฑ์ประจำแผนกวิชาช่างกลเกษตร	156
โครงการจัดซื้อครุภัณฑ์ประจำแผนกวิชาพืชศาสตร์	158
โครงการจัดซื้อครุภัณฑ์เพื่อจัดการเรียนการสอนวิชาผ้าและการแต่งกาย	160
โครงการจัดซื้อครุภัณฑ์งานสารบรรณ	161

## สารบัญ (ต่อ)

### เรื่อง/รายการ

### หน้า

โครงการจัดซื้อครุภัณฑ์งานแนะแนว	162
<b>โครงการสอน</b>	
โครงการสอนวิชาการจัดและดูแลสวน	164
โครงการสอนวิชาการผลิตไม้ดอกไม้ประดับ	166
โครงการสอนวิชาทักษะวิชาชีพเกษตร	168
โครงการสอนวิชาหลักพีชกรรม	169
โครงการสอนวิชาโครงการผลิตพืชผัก	171
โครงการสอนวิชาดินและน้ำเพื่อการเกษตร	173
โครงการสอนวิชาการขยายพันธุ์พืช	175
โครงการสอนสารชีวภาพในงานผลิตพืช	176
โครงการสอนการเพาะเลี้ยงเนื้อเยื่อ	179
โครงการสอนรายวิชาการเกษตรผสมผสาน	180
โครงการสอนรายวิชาการเลี้ยงไก่พื้นเมือง	182
โครงการสอนวิชา โรคสัตว์น้ำการจัดการฟาร์มสัตว์น้ำ การเพาะเลี้ยงสัตว์น้ำเศรษฐกิจ	184
โครงการสอนวิชา การเพาะพันธุ์ปลา การเพาะพันธุ์สัตว์น้ำ การเลี้ยงหอย การเพาะพันธุ์หอย	186
โครงการสอนวิชาการเพาะเลี้ยงปลาสวยงาม	189
โครงการผลิตอาหารสัตว์น้ำสำเร็จรูปเพื่อการทดลอง	190
โครงการสอนวิชาผ้าและการแต่งกาย	193
โครงการสอนวิชาสุขาภิบาลอาหาร	194
โครงการสอนวิชาไอศกรีมและผลิตภัณฑ์นม	196
โครงการสอนวิชาโภชนาการ	197
โครงการสอนวิชาอาหารฟิวส์ชั่น	199
โครงการสอนวิชาอาหารว่าง	200
โครงการผลิตภัณฑ์เบเกอรี่ (ปวช.)	202
โครงการสอนวิชาการถนอมอาหารเบื้องต้น	204
โครงการผลิตภัณฑ์เบเกอรี่ (ปวส.)	206
โครงการ สอนวิชาอาหารว่าง	208
โครงการสอนวิชาอาหารมังสวิรัต	210
โครงการสอนการพัฒนาผลิตภัณฑ์อาหาร	212
โครงการสอนวิชาวิทยาศาสตร์การประกอบอาหาร	214
โครงการสอนวิชาเค้กและการแต่งหน้าเค้ก	215
โครงการสอนวิชาอาหารนานาชาติ	217

## สารบัญ (ต่อ)

### เรื่อง/รายการ

### หน้า

โครงการสอนวิชาการประกอบอาหาร (ปวช.)	219
โครงการสอนวิชาการประกอบอาหาร (ปวส.)	221
โครงการสอนวิชาการนำเสนองานอาหาร	223
โครงการสอนวิชาเบเกอรี่เพื่อการค้า	225
โครงการสอนรายวิชาอาหารและเครื่องดื่มสมุนไพรอาเซียน	226
โครงการสอนรายวิชาอาหารอาเซียน	227
โครงการสอนวิชาอาหารไทยเบื้องต้น	230
โครงการสอนวิชาศิลปะการตกแต่งอาหาร	233
โครงการสอนวิชาการจัดบริการอาหารและเครื่องดื่ม	235
โครงการสอนวิชาศิลปะประดิษฐ์	237
โครงการสอนวิชาอาหารไทย	239
โครงการสอนวิชาการจัดการวัตถุดิบสัตว์น้ำ	240
โครงการสอนวิชาขนมไทยเบื้องต้น	242
โครงการสอนวิชาใบตองและแกะสลักในงานอาหาร	244
โครงการสอนวิชาขนมไทยเพื่อการค้า	246
โครงการสอนวิชาขนมไทยเพื่อการค้า	248
โครงการสอนวิชาขนมไทย	251
โครงการสอนวิชาการจัดบริการอาหารและเครื่องดื่ม	253
โครงการสอนรายวิชาคณิตศาสตร์พื้นฐาน (ปวช.1)	255
โครงการสอนรายวิชาคณิตศาสตร์พื้นฐาน (ปวช.2)	257
โครงการสอนรายวิชาคณิตศาสตร์เพื่อพัฒนาทักษะการคิด	258
โครงการสอนวิชาลูกเสือวิสามัญ	260
โครงการส่งเสริมกิจกรรมภาษาอังกฤษ (วันคริสต์มาส) ประจำปีการศึกษา 2/2560	263
โครงการ English One Word A Day ปีการศึกษา 2/2560	266
โครงการสอนวิชาการประยุกต์ใช้คอมพิวเตอร์เพื่องานอาชีพ	268
โครงการสอนวิชาการเป็นผู้ประกอบการเกษตร	270
โครงการสอนวิชาการเป็นผู้ประกอบการเกษตรและวิชาการจัดการฟาร์ม	272
โครงการสอนวิชาช่างเกษตรเบื้องต้น	273
โครงการสอนวิชาชั้บรถยนต์	276

# ส่วนที่ 1

## วิสัยทัศน์ พันธกิจ ยุทธศาสตร์ ของสำนักงานคณะกรรมการการอาชีวศึกษา

### วิสัยทัศน์

สำนักงานคณะกรรมการการอาชีวศึกษา เป็นผู้นำในการจัดการศึกษาสายอาชีพ เพื่อเป็นพลังขับเคลื่อนเศรษฐกิจและสังคม เพิ่มขีดความสามารถในการแข่งขันของประเทศและภูมิภาค

### พันธกิจ

1. จัดและส่งเสริมและพัฒนาการอาชีวศึกษาและการฝึกอบรมวิชาชีพให้มีคุณภาพและได้มาตรฐาน
2. ยกระดับคุณภาพและมาตรฐานกำลังคนสายอาชีพเข้าสู่สากล
3. ขยายโอกาสทางการศึกษาสายอาชีพอย่างทั่วถึงต่อเนื่องเสมอภาคและเป็นธรรม
4. เป็นแกนกลางในการจัดการอาชีวศึกษาและฝึกอบรมวิชาชีพระดับฝีมือเทคนิคและเทคโนโลยีของประเทศ
5. สร้างเครือข่ายความร่วมมือให้ทุกภาคส่วนมีส่วนร่วมในการพัฒนาการจัดการอาชีวศึกษาและการฝึกอบรมวิชาชีพ
6. วิจัยสร้างนวัตกรรมจัดการองค์ความรู้เพื่อการพัฒนาอาชีพและคุณภาพชีวิตของประชาชน
7. ส่งเสริม/พัฒนาครูและบุคลากรอาชีวศึกษาเพื่อความเป็นเลิศมั่นคงและก้าวหน้าในวิชาชีพ

### ยุทธศาสตร์

1. ยกระดับคุณภาพผู้เรียนเข้าสู่มาตรฐานสากล
2. เพิ่มปริมาณผู้เรียนสายอาชีพให้เพียงพอต่อความต้องการของประเทศ
3. ส่งเสริมการมีส่วนร่วมจากทุกภาคส่วนในการจัดอาชีวศึกษา
4. เพิ่มประสิทธิภาพบริหารจัดการให้มีมาตรฐานและคุณภาพโดยใช้หลักธรรมาภิบาล

### มาตรการ

1. ส่งเสริมศักยภาพสถานศึกษา
2. การจัดการศึกษาระบบทวิภาคี
3. ปฏิรูปการเรียนการสอน
4. ปฏิรูปสื่อและหลักสูตร
5. ระเบียบวินัยความภาคภูมิใจในชาติ
6. ทุนและเงินสนับสนุนการศึกษา



7. การสร้างและกระจายโอกาส
8. สร้างความร่วมมือกับภาคเอกชนในทุกกระดับ
9. สร้างเครือข่ายความร่วมมือในระดับภูมิภาคอาเซียนและต่างประเทศ
10. พัฒนาระบบบริหารจัดการ
11. ส่งเสริมสถาบันชาติศาสนาและพระมหากษัตริย์

## นโยบายและยุทธศาสตร์ ที่เกี่ยวข้อง

### นโยบายรัฐบาล 11 ด้านคือ

1. การปกป้องเขตอุทยานพระมหากษัตริย์
2. การรักษาความมั่นคงของประเทศ
3. การลดความเหลื่อมล้ำของสังคมและการสร้างโอกาสการเข้าถึงบริการของรัฐ
4. การศึกษาและเรียนรู้การทฤษฎีบูรณาการศาสนา ศิลปะ และวัฒนธรรม
5. การยกระดับคุณภาพบริการด้านสาธารณสุขและสุขภาพของประชาชน
6. การเพิ่มศักยภาพทางเศรษฐกิจของประเทศ
7. การส่งเสริมบทบาทและใช้โอกาสในประชาคมอาเซียน
8. การพัฒนาและส่งเสริมการใช้ประโยชน์จากวิทยาศาสตร์ เทคโนโลยี การวิจัยและพัฒนาและนวัตกรรม
9. การรักษาความมั่นคงของฐานทรัพยากรและการสร้างสมดุลระหว่างการอนุรักษ์กับการใช้ประโยชน์อย่างยั่งยืน
10. การส่งเสริมการบริหารราชการแผ่นดินที่มีธรรมาภิบาลและการป้องกันปราบปรามการทุจริตและประพฤติมิชอบในภาครัฐ
11. ปรับปรุงกฎหมายและกระบวนการยุติธรรม

### นโยบายรัฐบาลด้านการศึกษาศาสนา ศิลปะ วัฒนธรรม

1. จัดให้มีการปฏิรูปการศึกษาและการเรียนรู้โดยให้ความสำคัญทั้งการศึกษาในระบบและการศึกษาทางเลือกไปพร้อมกันเพื่อสร้างคุณภาพของคนไทยให้สามารถเรียนรู้พัฒนาตนได้เต็มตามศักยภาพ ประกอบอาชีพและดำรงชีวิตได้โดยมีความใฝ่รู้และทักษะที่เหมาะสมเป็นคนดีมีคุณธรรม สร้างเสริมคุณภาพการเรียนรู้โดยเน้นการเรียนรู้เพื่อสร้างสัมมาชีพในพื้นที่ลดความเหลื่อมล้ำและพัฒนากำลังคนให้เป็นที่ต้องการเหมาะสมกับพื้นที่ทั้งในด้านการเกษตรอุตสาหกรรมและธุรกิจบริการ

2. ในระยะเฉพาะหน้าจะปรับเปลี่ยนการจัดสรรงบประมาณสนับสนุนการศึกษาให้สอดคล้องกับความต้องการจำเป็นของผู้เรียนและลักษณะพื้นที่ของสถานศึกษาและปรับปรุงและบูรณาการระบบการกู้ยืมเงินเพื่อการศึกษาให้มีประสิทธิภาพเพื่อเพิ่มโอกาสแก่ผู้ยากจนหรือด้อยโอกาสจัดระบบการสนับสนุนให้เยาวชนและประชาชนทั่วไปมีสิทธิเลือกรับบริการการศึกษาทั้งในระบบโรงเรียนและนอกโรงเรียนโดยจะพิจารณาจัดให้มีคู่มือการศึกษาเป็นแนวทางหนึ่ง

3. ให้องค์กรภาคประชาสังคมภาคเอกชนองค์กรปกครองส่วนท้องถิ่นและประชาชนทั่วไปมีโอกาสร่วมจัดการการศึกษาที่มีคุณภาพและทั่วถึงและร่วมในการปฏิรูปการศึกษาและการเรียนรู้กระจายอำนาจการบริหารจัดการศึกษาสู่สถานศึกษาเขตพื้นที่การศึกษาและองค์กรปกครองส่วนท้องถิ่นตามศักยภาพและความพร้อมโดยให้สถานศึกษาสามารถเป็นนิติบุคคลและบริหารจัดการได้อย่างอิสระและคล่องตัวขึ้น

4. พัฒนาคอนเทนต์ความรู้โดยส่งเสริมการเรียนรู้ตลอดชีวิตเพื่อให้สามารถมีความรู้และทักษะใหม่ที่สามารถประกอบอาชีพได้หลากหลายตามแนวโน้มการจ้างงานในอนาคตปรับกระบวนการเรียนรู้และหลักสูตรให้เชื่อมโยงกับภูมิสังคมโดยบูรณาการความรู้และคุณธรรมเข้าด้วยกันเพื่อให้เอื้อต่อการพัฒนาผู้เรียนทั้งในด้านความรู้ทักษะการใฝ่เรียนรู้การแก้ปัญหาการรับฟังความเห็นผู้อื่นการมีคุณธรรมจริยธรรมและความเป็นพลเมืองดีโดยเน้นความร่วมมือระหว่างผู้เกี่ยวข้องทั้งในและนอกโรงเรียน

5. ส่งเสริมอาชีวศึกษาและการศึกษาระดับวิทยาลัยชุมชนเพื่อสร้างแรงงานที่มีทักษะโดยเฉพาะในท้องถิ่นที่มีความต้องการแรงงานและพัฒนาคุณภาพมาตรฐานการศึกษาให้เชื่อมโยงกับมาตรฐานวิชาชีพ

6. พัฒนาระบบการผลิตและพัฒนาครูที่มีคุณภาพและมีจิตวิญญาณของความเป็นครูเน้นครูผู้สอนให้มีวุฒิตรงตามวิชาที่สอนนำเทคโนโลยีสารสนเทศและเครื่องมือที่เหมาะสมมาใช้ในการเรียนการสอนเพื่อเป็นเครื่องมือช่วยครูหรือเพื่อการเรียนรู้ด้วยตนเองเช่นการเรียนทางไกลการเรียนโดยระบบอิเล็กทรอนิกส์เป็นต้นรวมทั้งปรับระบบการประเมินสมรรถนะที่สะท้อนประสิทธิภาพการจัดการเรียนการสอนและการพัฒนาคุณภาพผู้เรียนเป็นสำคัญ

7. ทะนุบำรุงและอุปถัมภ์พระพุทธศาสนาและศาสนาอื่น ๆ สนับสนุนให้องค์กรทางศาสนามีบทบาทสำคัญในการปลูกฝังคุณธรรมจริยธรรมตลอดจนพัฒนาคุณภาพชีวิตสร้างสันติสุขและความปรองดองสมานฉันท์ในสังคมไทยอย่างยั่งยืนและมีส่วนร่วมในการพัฒนาสังคมตามความพร้อม

8. อนุรักษ์ฟื้นฟูและเผยแพร่มรดกทางวัฒนธรรมภาษาไทยและภาษาถิ่นภูมิปัญญาท้องถิ่นรวมทั้งความหลากหลายของศิลปวัฒนธรรมไทยเพื่อการเรียนรู้สร้างความภาคภูมิใจในประวัติศาสตร์และความเป็นไทยนำไปสู่การสร้างความสัมพันธ์อันดีในระดับประชาชนระดับชาติระดับภูมิภาคและระดับนานาชาติตลอดจนเพิ่มมูลค่าทางเศรษฐกิจให้แก่ประเทศ

9. สนับสนุนการเรียนรู้ภาษาต่างประเทศวัฒนธรรมของประเทศเพื่อนบ้านและวัฒนธรรมสากลและการสร้างสรรค์งานศิลปะและวัฒนธรรมที่เป็นสากลเพื่อเตรียมเข้าสู่เสาหลักวัฒนธรรมของประชาคมอาเซียนและเพื่อการเป็นส่วนหนึ่งของประชาคมโลก

10. ปลุกฝังค่านิยมและจิตสำนึกที่ตีรวมทั้งสนับสนุนการผลิตสื่อคุณภาพเพื่อเปิดพื้นที่สาธารณะให้เยาวชนและประชาชนได้มีโอกาสแสดงออกอย่างสร้างสรรค์

## ยุทธศาสตร์/นโยบาย/แผน และมติ ครม. ที่เกี่ยวข้องกับการจัดทำ งบประมาณรายจ่ายประจำปี พ.ศ. 2561

### 1. ยุทธศาสตร์จัดสรรงบประมาณรายจ่ายประจำปี พ.ศ. 2561

- ยุทธศาสตร์ที่ 1 ด้านความมั่นคง
- ยุทธศาสตร์ที่ 2 ด้านการสร้างความสามารถในการแข่งขันของประเทศ
- ยุทธศาสตร์ที่ 3 ด้านการพัฒนาและเสริมสร้างศักยภาพคน
- ยุทธศาสตร์ที่ 4 ด้านการแก้ปัญหาความยากจน ลดความเหลื่อมล้ำ และสร้างการเติบโตจากภายใน
- ยุทธศาสตร์ที่ 5 ด้านการจัดการน้ำและสร้างการเติบโตบนคุณภาพชีวิตที่เป็นมิตรกับสิ่งแวดล้อมอย่างยั่งยืน
- ยุทธศาสตร์ที่ 6 ด้านการปรับสมดุลและพัฒนาระบบการบริหารจัดการภาครัฐ

### 2. ยุทธศาสตร์กระทรวงศึกษาธิการ

- ยุทธศาสตร์ที่ 1 ผลิตและพัฒนากำลังคนให้สอดคล้องกับความต้องการและรองรับการพัฒนาประเทศ
- ยุทธศาสตร์ที่ 2 หลักสูตรและกระบวนการเรียนรู้
- ยุทธศาสตร์ที่ 3 ระบบงบประมาณและทรัพยากรเพื่อการศึกษา
- ยุทธศาสตร์ที่ 4 ระบบตรวจสอบและประเมินคุณภาพการศึกษา
- ยุทธศาสตร์ที่ 5 ระบบสื่อสารและเทคโนโลยีเพื่อการศึกษา
- ยุทธศาสตร์ที่ 6 พัฒนาระบบการผลิต การสรรหา และการพัฒนาครูและบุคลากรทางการศึกษา
- ยุทธศาสตร์ที่ 7 ระบบการบริหารจัดการ
- ยุทธศาสตร์ที่ 8 สร้างโอกาสทางการศึกษา
- ยุทธศาสตร์ที่ 9 พัฒนาการศึกษาระดับจังหวัดภาคใต้
- ยุทธศาสตร์ที่ 10 การวิจัยเพื่อพัฒนาและเพิ่มขีดความสามารถในการแข่งขันของประเทศ

### 3. นโยบายรัฐมนตรีว่าการกระทรวงศึกษาธิการ

#### 3.1 นโยบายทั่วไป 17 เรื่อง

- 1) การจัดทำแผนงาน/โครงการริเริ่มใหม่/ต้องสะท้อนปัญหา
- 2) การปรับปรุงแผนงาน/โครงการเดิมที่ไม่สัมฤทธิ์ผล
- 3) ให้ความสำคัญด่วนแผนงาน/โครงการตามพระราชดำริ
- 4) ใช้งบประมาณอย่างคุ้มค่า
- 5) เน้นการสื่อสารภายในและภายนอกองค์กร
- 6) อำนวยความสะดวกเมื่อมีเหตุฉุกเฉิน

- 7) การร่วมมือกับภาคเอกชนและภาคประชาสังคม
- 8) ให้ความสำคัญกับการบริหารงานส่วนภูมิภาคและเขตพื้นที่ต่างๆ ของแต่ละส่วนราชการ
- 9) ผลិតกำลังคนให้ตรงตามความต้องการทั้งระดับ Engineer, Technician และแรงงานทั่วไป โดยดำเนินการทั้งในสายสามัญและสายอาชีพ
- 10) ปรับปรุงประสิทธิภาพในการบริหารจัดการ ทั้ง 5 องค์กร หลักหน่วยงานในกำกับและสถานศึกษา
- 11) การพัฒนาด้าน ICT เพื่อสนับสนุนการจัดการศึกษา การนำข้อมูลมาใช้ในการตัดสินใจและการสื่อสารภายในองค์กร รวมถึงการสัมมนา
- 12) ให้ความสำคัญกับเทคนิคการสอน และการสื่อความหมาย
- 13) การดูแลรักษาสภาพแวดล้อม
- 14) พัฒนาครูเป็นมืออาชีพอย่างเพียงพอ โดยการผลิตและจ้างครูที่เกษียณ
- 15) การประเมินเพื่อมีหรือเลื่อนวิทยฐานะให้สอดคล้องกับผลสัมฤทธิ์ของผู้เรียน
- 16) ผู้เรียน ผู้สอน และผู้ปกครองมีความสุข
- 17) ครูควรมีข้อมูลนักเรียนและผู้ปกครอง

### 3.2 นโยบายส่งเสริมและสนับสนุนการศึกษา

- 1) นโยบายด้านการปราบปรามการทุจริต
- 2) นโยบายด้านสวัสดิการ
- 3) นโยบายด้านการอนุรักษ์ทรัพยากรธรรมชาติและสิ่งแวดล้อม
- 4) นโยบายด้านการดูแลรักษาสิ่งปลูกสร้าง ครุภัณฑ์

### 3.3 นโยบายเฉพาะ

- 1) การศึกษาขั้นพื้นฐาน
- 2) การอาชีวศึกษา
- 3) การอุดมศึกษา

3.1 กำหนดบทบาทการผลิตนักศึกษาให้ชัดเจน ตามความถนัดและความเป็นเลิศของแต่ละสถาบัน เพื่อลดความซ้ำซ้อน

3.2 กำหนดผลลัพธ์ (Outcome) ของสถาบันอุดมศึกษา เช่น เป็นศูนย์วิจัยที่มีคุณภาพ มีการวิจัยและพัฒนาจนเกิดเป็นนวัตกรรมจากทรัพยากรในท้องถิ่น เพื่อเพิ่มมูลค่าการส่งออกของประเทศ

3.3 จัดให้สถาบันอุดมศึกษาในพื้นที่ทำหน้าที่เป็นพี่เลี้ยงให้แก่สถานศึกษาในท้องถิ่น เพื่อการพัฒนาคุณภาพการศึกษาและการพัฒนาท้องถิ่น

3.4 การศึกษานอกระบบและการศึกษาตามอัธยาศัย

## 4. แผนบูรณาการเชิงยุทธศาสตร์

- 4.1 การสร้างความปรองดองและสมานฉันท์
- 4.2 การขับเคลื่อนการแก้ไขปัญหาจังหวัดชายแดนภาคใต้

- 4.3 การจัดการปัญหาแรงงานต่างด้าวและการค้ามนุษย์
- 4.4 การป้องกัน ปราบปราม และบำบัดรักษาผู้ติดยาเสพติด
- 4.5 การจัดการปัญหาที่ดินทำกิน
- 4.6 การสร้างรายได้จากการท่องเที่ยวและบริการ
- 4.7 การพัฒนาอุตสาหกรรมศักยภาพ
- 4.8 การพัฒนาเศรษฐกิจดิจิทัล
- 4.9 การพัฒนาเศรษฐกิจฐานรากและวิสาหกิจขนาดกลางและขนาดย่อม
- 4.10 การพัฒนาพื้นที่เศรษฐกิจพิเศษ
- 4.11 การพัฒนาโครงสร้างพื้นฐานและระบบโลจิสติกส์
- 4.12 การส่งเสริมการวิจัยพัฒนา
- 4.13 การพัฒนาศักยภาพคนตามช่วงวัย
- 4.14 การบริหารจัดการทรัพยากร
- 4.15 การพัฒนาและเพิ่มประสิทธิภาพการใช้พลังงานที่เป็นมิตรกับสิ่งแวดล้อม
- 4.16 การบริหารการจัดการขยะของเสียอันตราย
- 4.17 การป้องกัน ปราบปรามการทุจริตและประพฤติมิชอบ
- 4.18 การยกระดับคุณภาพการศึกษาและการเรียนรู้ตลอดชีวิต
- 4.19 การพัฒนาเศรษฐกิจฐานรากและชุมชนเข้มแข็ง
- 4.20 การพัฒนาระบบประกันสุขภาพ
- 4.21 การสร้างความเสมอภาคเพื่อรองรับสังคมผู้สูงอายุ
- 4.22 การปฏิรูปกฎหมายและพัฒนากระบวนการยุติธรรม
- 4.23 การอำนวยความสะดวกทางธุรกิจ
- 4.24 การส่งเสริมการกระจายอำนาจให้แก่องค์กรปกครองส่วนท้องถิ่น
- 4.25 การส่งเสริมการพัฒนาจังหวัดและกลุ่มจังหวัดแบบบูรณาการ

**ยุทธศาสตร์การพัฒนาสถาบันการศึกษาเกษตรภาคใต้ จึงกำหนดยุทธศาสตร์การพัฒนา ดังนี้**

พันธกิจที่ 1 ยกระดับคุณภาพและมาตรฐานการอาชีวศึกษาเกษตรแนวใหม่สู่ความเป็นเลิศ

ยุทธศาสตร์ที่ 1 ยกระดับคุณภาพและมาตรฐานผู้เรียน ที่สอดคล้องกับความต้องการของสถานประกอบการและการเป็นผู้ประกอบการเกษตรแนวใหม่

ยุทธศาสตร์ที่ 2 พัฒนาหลักสูตรและการจัดการเรียนการสอนให้ได้มาตรฐานคุณวุฒิวิชาชีพ

ยุทธศาสตร์ที่ 3 ยกระดับคุณภาพสถานศึกษาและงานฟาร์มต้นแบบที่คำนึงถึงการใช้พลังงานทดแทน เพื่อเป็นที่พึ่งของชุมชนและสังคม

ยุทธศาสตร์ที่ 4 ยกระดับคุณภาพการบริหารจัดการของครู คณาจารย์และบุคลากรสู่ความเป็นมืออาชีพ

ยุทธศาสตร์ที่ 5 วิจัยและพัฒนานวัตกรรมที่สอดคล้องกับความต้องการของชุมชนและสังคมสู่การเป็นงานฟาร์มต้นแบบ

พันธกิจที่ 2 พัฒนาระบบบริหารจัดการอาชีวศึกษาเกษตรแนวใหม่ตามหลักธรรมาภิบาล

ยุทธศาสตร์ที่ 1 พัฒนาระบบการบริหารให้มีประสิทธิภาพ ทันสมัยด้วยหลักการบริหารกิจการบ้านเมืองที่ดี

ยุทธศาสตร์ที่ 2 พัฒนาระบบเทคโนโลยีสารสนเทศเพื่อการบริหารจัดการอาชีวศึกษาเกษตร

พันธกิจที่ 3 สร้างความร่วมมือเครือข่ายการอาชีวศึกษาเกษตรแนวใหม่สู่สากล

ยุทธศาสตร์ที่ 1 ขยายความร่วมมือและเครือข่ายการจัดการอาชีวศึกษากับสถานประกอบการชุมชน และสังคมในประเทศโดยเน้นระบบทวิภาคี

ยุทธศาสตร์ที่ 2 สร้างความร่วมมือและเครือข่ายการจัดการอาชีวศึกษาระบบทวิภาคีระหว่างประเทศ

พันธกิจที่ 4 เสริมสร้างโอกาสทางการอาชีวศึกษาเกษตรแนวใหม่ให้แก่ประชาชนอย่างต่อเนื่องทั่วถึงเท่าเทียม

ยุทธศาสตร์ที่ 1 พัฒนาระบบการเข้าถึงโอกาสในการศึกษาอย่างต่อเนื่องของเยาวชน เกษตรกร และประชาชน

ยุทธศาสตร์ที่ 2 พัฒนาขีดความสามารถในการประกอบอาชีพของเกษตรกรและประชาชนเพื่อเพิ่มมูลค่าการผลิต

### กลยุทธ์การดำเนินงาน

พันธกิจที่ 1 ยกระดับคุณภาพและมาตรฐานการอาชีวศึกษาเกษตรแนวใหม่สู่ความเป็นเลิศ

ยุทธศาสตร์ที่ 1 ยกระดับคุณภาพและมาตรฐานผู้เรียน ที่สอดคล้องกับความต้องการของสถานประกอบการ และการเป็นผู้ประกอบการเกษตรแนวใหม่

กลยุทธ์ที่ 1 ผลิตและพัฒนาผู้เรียนอาชีวศึกษาเกษตร ให้มีสมรรถนะและเป็นผู้ประกอบการเกษตรมืออาชีพแนวใหม่ (Smart Farmer) ที่มีคุณภาพและมาตรฐานเป็นที่ยอมรับของตลาดแรงงานและสังคม

กลยุทธ์ที่ 2 พัฒนาความเป็นผู้นำทางการเกษตรของผู้เรียนด้วยกิจกรรมองค์การเกษตรกรในอนาคตแห่งประเทศไทย

กลยุทธ์ที่ 3 สร้างภาพลักษณ์และการยอมรับการอาชีวศึกษาเกษตรแนวใหม่

ยุทธศาสตร์ที่ 2 พัฒนาหลักสูตรและการจัดการเรียนการสอนให้ได้มาตรฐานคุณวุฒิวิชาชีพ

กลยุทธ์ที่ 1 เร่งรัดพัฒนาหลักสูตรฐานสมรรถนะ กำหนดมาตรฐานวิชาชีพ และระบบการประเมินที่สอดคล้องกับระบบคุณวุฒิวิชาชีพ และตรงกับความต้องการของสถานประกอบการ ชุมชนและสังคม

กลยุทธ์ที่ 2 พัฒนาระบบการจัดการศึกษาฐานเทคโนโลยีโดยใช้โครงการอาชีพ เน้นการอยู่ประจำ ทำงานฟาร์ม เพื่อสร้างเกษตรกรรุ่นใหม่

กลยุทธ์ที่ 3 พัฒนาระบบการจัดการอาชีวศึกษาเกษตร 2 ภาษา (Bilingual College) เพื่อยกระดับคุณภาพสู่สากล

ยุทธศาสตร์ที่ 3 ยกระดับคุณภาพสถานศึกษาและงานฟาร์มต้นแบบ

กลยุทธ์ที่ 1 สร้างงานฟาร์มต้นแบบ (Smart Farming) และสถานที่เรียนรู้เทคโนโลยีเฉพาะทางวิชาชีพของสถานศึกษาสู่ความเป็นเลิศ (Excellence Model College)

กลยุทธ์ที่ 2 พัฒนาคุณภาพสถานศึกษาให้มีมาตรฐานทุกระดับและประเภทวิชา

กลยุทธ์ที่ 3 สนับสนุนการเป็นศูนย์ทดสอบมาตรฐานวิชาชีพทางการเกษตรตามระบบคุณวุฒิวิชาชีพ และจัดตั้งศูนย์วิจัยระบบนิเวศวิทยาทะเลสาบสงขลา 23

ยุทธศาสตร์ที่ 4 ยกระดับคุณภาพการบริหารจัดการของครู คณาจารย์และบุคลากรสู่ความเป็นมืออาชีพ

กลยุทธ์ที่ 1 สร้างครูและคณาจารย์อาชีวศึกษาเกษตรใหม่เพื่อการทดแทน สนับสนุนการศึกษาต่อและการฝึกอบรมของครู คณาจารย์และบุคลากร เพื่อยกระดับคุณวุฒิการศึกษาและความเป็นมืออาชีพ

กลยุทธ์ที่ 2 เสริมสร้างความรู้และประสบการณ์ของผู้บริหารสู่ความเป็นมืออาชีพ

กลยุทธ์ที่ 3 จัดครู คณาจารย์และบุคลากรมืออาชีพ เพื่อสนับสนุนการบริหารจัดการศึกษาและการจัดการงานฟาร์มต้นแบบอย่างเพียงพอ

ยุทธศาสตร์ที่ 5 วิจัยและพัฒนานวัตกรรมที่สอดคล้องกับความต้องการของชุมชนและสังคม ส่งเสริมการเป็นงานฟาร์มต้นแบบ

กลยุทธ์ที่ 1 ส่งเสริม สนับสนุนการวิจัยและพัฒนานวัตกรรมและเทคโนโลยีตอบสนองต่อชุมชน สังคม และการเป็นงานฟาร์มต้นแบบ

กลยุทธ์ที่ 2 ส่งเสริม สนับสนุนการเผยแพร่ ถ่ายทอด วิทยาการและเทคโนโลยีสู่ชุมชนและสังคม

## **พันธกิจที่ 2 พัฒนาระบบบริหารจัดการอาชีวศึกษาเกษตรแนวใหม่ตามหลักธรรมาภิบาล**

ยุทธศาสตร์ที่ 1 พัฒนาระบบการบริหารให้มีประสิทธิภาพ ทันสมัย ด้วยหลักการบริหารกิจการบ้านเมืองที่ดี

กลยุทธ์ที่ 1 พัฒนาระบบบริหารจัดการและการกระจายอำนาจการบริหารจัดการสู่สถานศึกษาตามหลักการบริหารกิจการบ้านเมืองที่ดี

กลยุทธ์ที่ 2 พัฒนาระบบการจัดทำแผนงบประมาณ การติดตาม และประเมินผลการใช้แผนงบประมาณที่มีประสิทธิภาพ

กลยุทธ์ที่ 3 เร่งรัดจัดทำกรอบอัตรากำลังและมาตรฐานครุภัณฑ์อาชีวศึกษาเกษตรแนวใหม่

ยุทธศาสตร์ที่ 2 พัฒนาระบบเทคโนโลยีสารสนเทศเพื่อการบริหารจัดการ

กลยุทธ์ที่ 1 เร่งรัดพัฒนาระบบเทคโนโลยีสารสนเทศเพื่อการบริหารจัดการและการจัดการเรียนการสอน และการเชื่อมโยงเครือข่ายทั้งภายในและภายนอกสถาบัน

กลยุทธ์ที่ 2 พัฒนาศูนย์ข้อมูลและเทคโนโลยีสารสนเทศสถาบันการอาชีวศึกษาเกษตรภาคใต้ 24

## **พันธกิจที่ 3 สร้างความร่วมมือและเครือข่ายการอาชีวศึกษาเกษตรแนวใหม่สู่สากล**

ยุทธศาสตร์ที่ 1 ขยายความร่วมมือและเครือข่ายการจัดการอาชีวศึกษากับสถานประกอบการชุมชนและสังคมในประเทศโดยเน้นระบบทวิภาคี

กลยุทธ์ที่ 1 ขยายความร่วมมือและเครือข่ายกับสถานประกอบการสถาบันการศึกษาชุมชนและ สังคม ในการจัดการอาชีวศึกษาเกษตรและพัฒนาศูนย์เรียนรู้และวิจัยทางการเกษตร

ยุทธศาสตร์ที่ 2 สร้างความร่วมมือและเครือข่ายการจัดการอาชีวศึกษาระบบทวิภาคีระหว่างประเทศ

กลยุทธ์ที่ 1 สร้างความร่วมมือและเครือข่ายกับสถานประกอบการ สถาบันการศึกษองค์กรหรือหน่วยงานในต่างประเทศ เพื่อการจัดการอาชีวศึกษาเกษตรระบบทวิภาคี

**พันธกิจที่ 4 เสริมสร้างโอกาสทางการอาชีวศึกษาเกษตรแนวใหม่ให้แก่ประชาชนอย่างต่อเนื่อง  
ทั่วถึงเท่าเทียม**

ยุทธศาสตร์ที่ 1 พัฒนาระบบการเข้าถึงโอกาสในการศึกษาอย่างต่อเนื่องของเยาวชนเกษตรกรและประชาชน

กลยุทธ์ที่ 1 เร่งรัดพัฒนาหลักสูตรระยะสั้นเกษตรที่หลากหลาย และศูนย์ฝึกอบรมวิชาชีพเกษตรเพื่อเพิ่มโอกาสในการพัฒนาสมรรถนะอาชีพของเกษตรกรและประชาชน

กลยุทธ์ที่ 2 ส่งเสริมการจัดตั้งกลุ่มยุวชนเกษตรในอนาคต ในสถานศึกษาระดับประถมศึกษาและมัธยมศึกษา



ยุทธศาสตร์ที่ 2 พัฒนาขีดความสามารถในการประกอบอาชีพของเกษตรกรและประชาชนเพื่อเพิ่มมูลค่าการผลิตและการเป็นเกษตรกรที่รอบรู้ (Smart Farmer)

กลยุทธ์ที่ 1 ส่งเสริม สนับสนุนการจัดการอาชีวศึกษาเกษตร อศ.กช. และการเชื่อมโยงความรู้และประสบการณ์อาชีพ เพื่อเพิ่มคุณวุฒิการศึกษาและพัฒนาความสามารถในการประกอบอาชีพที่ตอบสนองต่อชุมชน สังคม

กลยุทธ์ที่ 2 มุ่งจัดการฝึกอบรมหลักสูตรระยะสั้นทางวิชาชีพเกษตร เพื่อพัฒนาสมรรถนะและความสามารถในการประกอบอาชีพแก่เกษตรกรและประชาชน

## ส่วนที่ 2

วิสัยทัศน์ พันธกิจ ยุทธศาสตร์ ของวิทยาลัยเกษตรและเทคโนโลยีพังงา

### 1. ปรัชญา วิสัยทัศน์ พันธกิจ

#### ปรัชญา

ทักษะเด่น เน้นคุณธรรม นำชุมชน สร้างคนสู่งาน

#### วิสัยทัศน์

พัฒนาเยาวชนและเกษตรกรให้มีความรู้ คู่คุณธรรม นำเทคโนโลยีสู่อาชีพ ได้อย่างมีคุณภาพ

#### พันธกิจ

1. จัดการศึกษาวิชาชีพในระบบและนอกระบบ ตามหลักสูตรมัธยมศึกษาตอนต้น (เกษตรกรรม) หลักสูตรประกาศนียบัตรวิชาชีพ หลักสูตรประกาศนียบัตรวิชาชีพชั้นสูง และหลักสูตรประกาศนียบัตรวิชาชีพครูเทคนิคชั้นสูง เพื่อสนองความต้องการของชุมชนและท้องถิ่น
2. ให้บริการฝึกอบรมวิชาชีพระยะสั้นแก่เยาวชนและเกษตรกรในท้องถิ่น
3. มุ่งเน้นให้ผู้เรียนมีคุณธรรม จริยธรรม และจรรยาบรรณในวิชาชีพ
4. ฝึกให้ผู้เรียน คิดเป็น ทำเป็น แก้ปัญหาเป็น สามารถประกอบอาชีพอิสระได้
5. ทำนุบำรุงกิจกรรมส่งเสริมศิลปวัฒนธรรมและประเพณีที่ดีงามของไทย จัดกิจกรรมอนุรักษ์สิ่งแวดล้อมและสนองโครงการพระราชดำริต่างๆ

#### เอกลักษณ์

“ภูมิทัศน์สวย สิ่งแวดล้อมดี”

#### อัตลักษณ์

“ทักษะเด่น บริการเยี่ยม”

### 2. จุดเน้นในการพัฒนาสถานศึกษา และความโดดเด่น

จุดเน้นในการพัฒนาของสถานศึกษา

1. จัดระบบการเรียนการสอนในระดับ ปวช. ปวส. และฝึกอบรมเกษตรกร
2. โดยเน้นการเรียนการสอนแบบ PBL
3. พัฒนาและเพิ่มประสิทธิภาพการจัดการเรียนการสอน และการบริหารจัดการด้วยเทคโนโลยี
4. เสริมสร้างคุณธรรม จริยธรรม และธรรมาภิบาล ในสถานศึกษา

5. การสนับสนุนและเสริมสร้างการจัดกิจกรรมขององค์การเกษตรกรในอนาคตแห่งประเทศไทย ในพระราชูปถัมภ์สมเด็จพระเทพรัตนราชสุดาฯ สยามบรมราชกุมารี โครงการบูรณาการการจัดการเรียนการสอน

### **ความโดดเด่นของสถานศึกษา (ผลงาน/รางวัล/เกียรติยศ/ชื่อเสียง)**

1. การประเมินคุณภาพภายนอกของ สมศ. ปี 2553
2. ได้รับรางวัลโรงเรียนพระราชทาน ระดับอาชีวศึกษา ขนาดเล็ก ประจำปีการศึกษา 2553
3. ได้รับรางวัลโรงเรียนพระราชทาน ระดับอาชีวศึกษา ขนาดเล็ก ประจำปีการศึกษา 2557

### **3. กลยุทธ์และมาตรการ ของสถานศึกษา**

#### **กลยุทธ์ที่ 1 การบริหารจัดการสถานศึกษา**

มาตรการที่ 1 พัฒนาคุณภาพกำลังคนด้านการศึกษาทุกระดับ

มาตรการที่ 2 พัฒนากระบวนการเรียนรู้เพื่อให้สอดคล้องกับความต้องการของตลาดแรงงานและเชื่อมต่อการเรียนรู้ตลอดชีวิต

มาตรการที่ 3 จัดการศึกษาเพื่อสร้างเสริมความมั่นคงของรัฐ

#### **กลยุทธ์ที่ 2 การพัฒนาผู้เรียน**

มาตรการที่ 1 พัฒนาคุณภาพกำลังคนด้านการศึกษาทุกระดับ

มาตรการที่ 2 พัฒนากระบวนการเรียนรู้เพื่อให้สอดคล้องกับความต้องการของตลาดแรงงานและเชื่อมต่อการเรียนรู้ตลอดชีวิต

มาตรการที่ 3 จัดการศึกษาเพื่อสร้างเสริมความมั่นคงของรัฐ

#### **กลยุทธ์ที่ 3 การพัฒนาหลักสูตรและการจัดการเรียนการสอน**

มาตรการที่ 1 สร้างโอกาสการศึกษาวิชาชีพอย่างเสมอภาค

#### **กลยุทธ์ที่ 4 การวิจัยและพัฒนาผลงานโครงการงานทางวิชาชีพ สิ่งประดิษฐ์ นวัตกรรม และงานวิจัย**

มาตรการที่ 1 ผลักดันการบูรณาการการวิจัย และพัฒนา ถ่ายทอดองค์ความรู้ และเทคโนโลยีเพื่อพัฒนาการอาชีวศึกษา

#### **กลยุทธ์ที่ 5 การบริการทางวิชาการ วิชาชีพ แก่ชุมชน และสังคม**

มาตรการที่ 1 ผลักดันการบูรณาการการวิจัย และพัฒนา ถ่ายทอดองค์ความรู้ และเทคโนโลยีเพื่อพัฒนาการอาชีวศึกษา

#### **กลยุทธ์ที่ 6 การจัดหาทรัพยากร และแหล่งการเรียนรู้**

มาตรการที่ 1 สร้างความเข้มแข็งเครือข่าย ความร่วมมือการจัดการศึกษา

#### **กลยุทธ์ที่ 7 การพัฒนาครูและบุคลากรทางการศึกษา**

มาตรการที่ 1 พัฒนาคุณภาพกำลังคนด้านการศึกษาทุกระดับ

#### **กลยุทธ์ที่ 8 การสร้างเครือข่ายความร่วมมือ ในการจัดการศึกษา**

มาตรการที่ 1 สร้างความเข้มแข็งเครือข่าย ความร่วมมือการจัดการศึกษา

## ประวัติของสถานศึกษา

จัดตั้งเมื่อวันที่ 21 กุมภาพันธ์ 2520 โดยมีแนวคิดหรือเหตุผลในการจัดตั้งคือ เพื่อขยายโรงเรียนในพื้นที่ภาคใต้ฝั่งตะวันตก ผู้ประสานงานในการจัดตั้งคือ นายรักเกียรติ แก้วจำนง ตำแหน่ง (ในขณะนั้น) อาจารย์ใหญ่

พ.ศ.2520 กระทรวงศึกษาธิการได้ประกาศจัดตั้งโรงเรียนเกษตรกรรมพังงาในสังกัดกองโรงเรียนเกษตรกรรม กรมอาชีวศึกษา ตั้งแต่วันที่ 21 กุมภาพันธ์ พ.ศ. 2520 พ.ศ. 2521 ได้รับงบประมาณค่าก่อสร้างอาคารเรียน อาคารประกอบอื่นๆ ถนน ปรับปรุงพื้นที่และระบบชลประทานเพื่อเตรียมรับนักศึกษา ในปีการศึกษา 2522

พ.ศ.2522 เริ่มเปิดรับนักเรียนที่จบการศึกษาระดับชั้นมัธยมศึกษาตอนต้น (มศ.3) เข้าเรียนในชั้น มศ.4 จำนวน 150 คน และรับนักเรียนที่จบชั้นมัธยมศึกษาตอนปลาย (มศ.5) โปรแกรมเกษตร เข้าเรียนในชั้นประกาศนียบัตรวิชาชีพ แผนกเกษตรกรรม (ปวช.) จำนวน 30 คน

พ.ศ.2524 ได้ขยายระดับการศึกษาโดยเปิดหลักสูตรประกาศนียบัตรวิชาชีพชั้นสูง แผนกเกษตรกรรม (ปวส.)

พ.ศ.2524 กระทรวงศึกษาธิการได้ประกาศยกฐานะเป็น วิทยาลัยเกษตรกรรมพังงา สังกัดกองวิทยาลัยเกษตรกรรม กรมอาชีวศึกษา ทั้งนี้ตั้งแต่วันที่ 28 กันยายน 2524 เป็นต้นไป

พ.ศ.2526 เปิดสอนหลักสูตรนอกระบบการฝึกอบรมอาชีพเกษตรกรรมระยะสั้นและเคลื่อนที่ เพื่อเผยแพร่วิทยาการเกษตรแผนใหม่และช่วยแก้ปัญหาการประกอบอาชีพเกษตรกรรมให้แก่เกษตรกร

พ.ศ.2527 เปิดสอนหลักสูตรประกาศนียบัตรวิชาชีพเทคนิค (ปวท.) สาขาพืชสวนประดับ และสาขาประมง โดยรับนักเรียนชั้นมัธยมศึกษาตอนปลาย (ม.6) ศึกษาต่ออีก 2 ปี

พ.ศ.2529 เปิดสอนหลักสูตรประกาศนียบัตรวิชาชีพเทคนิค (ปวท.) สาขาไม้ผลไม้ยืนต้น อีกหลักสูตรหนึ่ง โดยรับนักศึกษา จำนวน 30 คน

พ.ศ.2530 เปิดสอนหลักสูตร ประกาศนียบัตรวิชาชีพ พุทธศักราช 2530

พ.ศ.2531 เปิดสอนโครงการอาชีวศึกษาเพื่อแก้ปัญหาความยากจนในชนบท (อศ.กข.)

หลักสูตรประกาศนียบัตรวิชาชีพ พุทธศักราช 2530 ประเภทวิชาเกษตรกรรม

พ.ศ. 2532 เปิดสอนหลักสูตร ประกาศนียบัตรวิชาชีพ พุทธศักราช 2530 ประเภทวิชาประมง

พ.ศ. 2533 เปิดสอนหลักสูตร หลักสูตรประกาศนียบัตรวิชาชีพ พุทธศักราช 2530 (ปรับปรุงครั้งที่ 1 พ.ศ. 2533 ) และหลักสูตรประกาศนียบัตรวิชาชีพเทคนิค พุทธศักราช 2533

พ.ศ. 2536 เปิดสอนหลักสูตร ประกาศนียบัตรวิชาชีพชั้นสูง พุทธศักราช 2536

พ.ศ.2537 กระทรวงศึกษาธิการได้ประกาศจัดตั้งวิทยาลัยชุมชนตะกั่วทุ่งในวิทยาลัยเกษตรกรรมพังงา เปิดสอนหลักสูตร หลักสูตรประกาศนียบัตรวิชาชีพ พุทธศักราช 2530 (ปรับปรุงครั้งที่ 1 พ.ศ. 2533 ) ประเภทวิชาพาณิชยกรรม สาขาวิชาพาณิชยกรรม และหลักสูตรประกาศนียบัตรวิชาชีพชั้นสูงพุทธศักราช



พ.ศ 2561 เปิดสอนหลักสูตรประกาศนียบัตรวิชาชีพ พุทธศักราช 2556 ประเภทวิชา  
เกษตรกรรม สาขาวิชาเกษตรศาสตร์ ประเภทวิชาประมง สาขาวิชาเพาะเลี้ยงสัตว์น้ำ และประเภทวิชา คหกรรม  
สาขาวิชาอาหารและโภชนาการ

### ขนาดและที่ตั้ง

มีสภาพภูมิประเทศเป็นเนินเขา มีความลาดชันระหว่าง 20-45 เปอร์เซ็นต์ ซึ่งสภาพลาดเทดังกล่าวมี  
ประมาณ 90 เปอร์เซ็นต์ ของพื้นที่ทั้งหมด จึงทำให้เป็นปัญหาในการทำการเกษตร โดยเฉพาะการปลูกพืชต้องใช้  
เงินทุนสูง มีการพังทลายของดินในฤดูฝน และขาดแคลนน้ำในฤดูแล้ง มีเนื้อที่ทั้งหมด 939 ไร่ 1งาน 24 ตาราง  
วา เป็นพื้นที่ภูเขาลาดชันประมาณ 456 ไร่ บริเวณนี้ยังคงเป็นป่าที่อุดมสมบูรณ์ เนื่องจากสงวนไว้เพื่อใช้เป็น  
แหล่งอนุรักษ์พันธุ์กรรมพืชตามโครงการพระราชดำริสมเด็จพระเทพรัตนราชสุดาสยามบรมราชกุมารี ส่วนที่  
เหลือประมาณ 483 ไร่ เป็นพื้นที่เนินซึ่งปรับตัดเนินดินสำหรับก่อสร้างอาคารเรียน อาคารประกอบ โรงเรือนงาน  
ฟาร์ม และพื้นที่สำหรับฟาร์มฝึกหัด

### ข้อมูลอาคารสถานที่

วิทยาลัยเกษตรและเทคโนโลยีพังงา มีสภาพภูมิประเทศเป็นเนินเขา มีความลาดชันระหว่าง 20-45 %  
ซึ่งสภาพลาดเทดังกล่าวมีประมาณ 90 % ของพื้นที่ทั้งหมด จึงทำให้เป็นปัญหาในการทำการเกษตร โดยเฉพาะ  
การปลูกพืชต้องใช้เงินทุนสูง มีการพังทลายของดินในฤดูฝน และขาดแคลนน้ำในฤดูแล้ง มีเนื้อที่ทั้งหมด 939 ไร่  
1 งาน 24 ตารางวา เป็นพื้นที่ภูเขาลาดชันประมาณ 456 ไร่ บริเวณนี้ยังคงเป็นป่าที่อุดมสมบูรณ์ เนื่องจากสงวน  
ไว้เพื่อใช้เป็นแหล่งอนุรักษ์พันธุ์กรรมพืชตามโครงการพระราชดำริฯในพระบาทสมเด็จพระเทพรัตนราชสุดา  
ฯ ส่วนที่เหลือประมาณ 483 ไร่ เป็นพื้นที่เนินซึ่งปรับตัดเนินดินสำหรับก่อสร้างอาคารเรียน โรงเรือนงานฟาร์ม  
และพื้นที่สำหรับฟาร์มฝึกหัดโดยมีรายละเอียดของส่วนต่างๆดังนี้

1. พื้นที่สำหรับอาคารเรียน อาคารประกอบ	62	ไร่
2. พื้นที่แผนกวิชาช่างเกษตร	3	ไร่
3. พื้นที่แผนกวิชาพืชศาสตร์		
3.1 ห้องพักครู	1	ห้อง
3.2 ห้องเรียนรวม	3	ห้อง
3.3 ห้องปฏิบัติการทั่วไป	1	ห้อง
3.4 ห้องสาขาวิชาเทคโนโลยีภูมิทัศน์	1	ห้อง
3.5 มุมวิชาแผนกวิชาพืชศาสตร์		
3.6 พื้นที่โครงการชีววิถี	2	ไร่
3.7 พื้นที่โครงการอนุรักษ์พันธุไม้พื้นเมืองจังหวัดพังงา	10	ไร่
3.8 แปลงปลูกผักอินทรีย์	1	แปลง
3.9 แปลงปาล์มน้ำมัน	10	ไร่

3.10	โรงเพาะเห็ด	1	โรง
3.11	เรือนเพาะชำไม้ประดับ	3	หลัง
4.	พื้นที่แผนกวิชาสัตวศาสตร์ จำนวน		
4.1	ห้องพักครู	1	ห้อง
4.2	ห้องเรียนรวม	2	ห้อง
4.3	ฟาร์มไก่	1	ฟาร์ม
4.4	ฟาร์มสุกร	1	ฟาร์ม
4.5	ฟาร์มเป็ดเทศ	1	ฟาร์ม
4.6	ฟาร์มวัว	1	ฟาร์ม
4.7	มุมวิชาการแผนกวิชาสัตวศาสตร์		
4.8	ศูนย์การเรียนรู้การเลี้ยงสัตว์แบบเศรษฐกิจพอเพียง	1	ศูนย์
4.9	ทุ่งหญ้าเลี้ยงสัตว์	76	ไร่
5.	พื้นที่แผนกวิชาประมง		
5.1	ห้องพักครู	1	ห้อง
5.2	ห้องเรียนรวม	1	ห้อง
5.3	ห้องปฏิบัติการวิเคราะห์คุณภาพน้ำ	1	ห้อง
5.4	ห้องปฏิบัติการอาหารสัตว์น้ำ	1	ห้อง
5.5	ห้องงานวิจัยและปฏิบัติการแผนกวิชาประมง	1	ห้อง
5.6	ห้องศูนย์ข้อมูล งานประกันคุณภาพ และมาตรฐานการศึกษาแผนกวิชาประมง	1	ห้อง
5.7	โรงเพาะฟักปลาสวยงาม	1	ห้อง
5.8	โรงเพาะฟักปลาน้ำจืด	1	ห้อง
5.9	ฟาร์มเลี้ยงสัตว์น้ำจืด	1	ฟาร์ม
5.10	มุมวิชาการแผนกวิชาประมง	1	ห้อง
6	พื้นที่แผนกวิชาอุตสาหกรรมเกษตร		
6.1	ห้องพักครู	1	ห้อง
6.2	ห้องปฏิบัติการประกอบอาหาร	1	ห้อง
6.3	ห้องปฏิบัติการเบเกอรี่	1	ห้อง
6.4	ห้องปฏิบัติการผ้าและเครื่องแต่งกาย	1	ห้อง
6.5	ศูนย์การเรียนรู้ในการผลิตอาหารตามหลักเกณฑ์ GMP	1	ศูนย์
6.6	อาคารเก็บอุปกรณ์	1	หลัง

7. พื้นที่แผนกวิชาบริหารธุรกิจ		
7.1 ห้องพักรู	1	ห้อง
7.2 ห้องปฏิบัติการคอมพิวเตอร์	2	ห้อง
7.3 ห้องปฏิบัติการแผนกวิชาบริหารธุรกิจ	1	ห้อง
7.4 ห้องบัญชี	1	ห้อง
7.5 ห้องพิมพ์ดีด	1	ห้อง
7.6 มุมวิชาการแผนกบริหารธุรกิจ		
8. พื้นที่แผนกวิชาสามัญสัมพันธ์		
8.1 ห้องพักรู	1	ห้อง
8.2 ห้องปฏิบัติการวิทยาศาสตร์1	1	ห้อง
8.3 ห้องปฏิบัติการวิทยาศาสตร์ 2	1	ห้อง
8.4 ห้องคลินิกภาษา	1	ห้อง
8.5 ห้องพิพิธภัณฑ์ภูมิปัญญาไทย	1	ห้อง
8.6 ห้องจริยธรรม	1	ห้อง
8.7 ห้องคณิตศาสตร์ 1	1	ห้อง
8.8 ห้องคณิตศาสตร์ 2	1	ห้อง
8.9 ห้องสุขศึกษาและพลานามัย	1	ห้อง
8.10 ห้องภาษาไทย	1	ห้อง
8.11 ห้องปฏิบัติการภาษาอังกฤษ	1	ห้อง
8.12 ศูนย์ปฏิบัติการการเรียนรู้ภาษาอังกฤษด้วยตนเอง	1	ห้อง
9. พื้นที่สนามกีฬา		
9.1 สนามเปตอง	4	สนาม
9.2 สนามฟุตบอล	1	สนาม
9.3 สนามบาสเกตบอล	1	สนาม
9.4 สนามวอลเลย์บอล	1	สนาม
9.5 สนามตะกร้อ	1	สนาม
10. พื้นที่หอประชุม		
10.1 หอประชุมใหญ่วิทยาลัยฯ	1	หลัง(จุประมาณ 300 คน)
10.2 หอประชุมเล็ก	1	หลัง (จุประมาณ 150 คน)
10.3 ห้องประชุมแผนกวิชาสัตวศาสตร์	1	หลัง (จุประมาณ 150คน)
11.พื้นที่บ้านพักนักศึกษาปริญญาตรีโครงการเกษตรเพื่อชีวิต	10	ไร่
12.พื้นที่จัดเป็นที่อยู่อาศัย(บ้านพักครู-คนงาน)	41	ไร่



13. พื้นที่ปลูกยางพารา	150	ไร่
14. พื้นที่ปลูกปาล์มน้ำมัน	50	ไร่

### การจัดการศึกษาตามหลักสูตรการเรียนการสอน

วิทยาลัยเกษตรและเทคโนโลยีพังงา ได้เปิดสอนหลักสูตรต่าง ๆ ดังนี้

#### 1. หลักสูตรประกาศนียบัตรวิชาชีพ (ปวช.) พุทธศักราช 2556

##### 1.1 ประเภทวิชาเกษตรกรรม

สาขาวิชาเกษตรศาสตร์

สาขางานการเกษตร

สาขางานพืชศาสตร์

สาขางานสัตวศาสตร์

สาขางานการผลิตสัตว์น้ำ

##### 1.2 ประเภทวิชาคหกรรม

สาขาวิชาอาหารและโภชนาการ

สาขางานอาหารและโภชนาการ

#### 2. หลักสูตรประกาศนียบัตรวิชาชีพชั้นสูง (ปวส.) พุทธศักราช 2557

##### 2.1 ประเภทวิชาเกษตรกรรม

สาขาวิชาเกษตรศาสตร์

สาขางานเกษตรศาสตร์

สาขาวิชาพืชศาสตร์

สาขางานพืชสวน

สาขาวิชาสัตวศาสตร์

สาขางานการผลิตสัตว์

##### 2.2 ประเภทวิชาประมง

สาขาวิชาเพาะเลี้ยงสัตว์น้ำ

สาขางานเพาะเลี้ยงสัตว์น้ำ

##### 2.3 ประเภทวิชาคหกรรม

สาขาวิชาอาหารและโภชนาการ

สาขางานอาหารและโภชนาการ

##### 2.4 ประเภทวิชาบริหารธุรกิจ

สาขาวิชาการบัญชี

## ระบบการจัดการเรียนการสอน

- การจัดการศึกษาภาคปกติ
- การจัดการศึกษาระบบทวิภาคี
- การจัดการศึกษาอาชีวศึกษาเพื่อการพัฒนาชนบท (อศ.กช.)
- การจัดการศึกษาระบบทวิศึกษา

แผนภูมิโครงสร้างการบริหารสถานศึกษา วิทยาลัยเกษตรและเทคโนโลยีพังงา สำนักงานคณะกรรมการการอาชีวศึกษา (สอศ.)

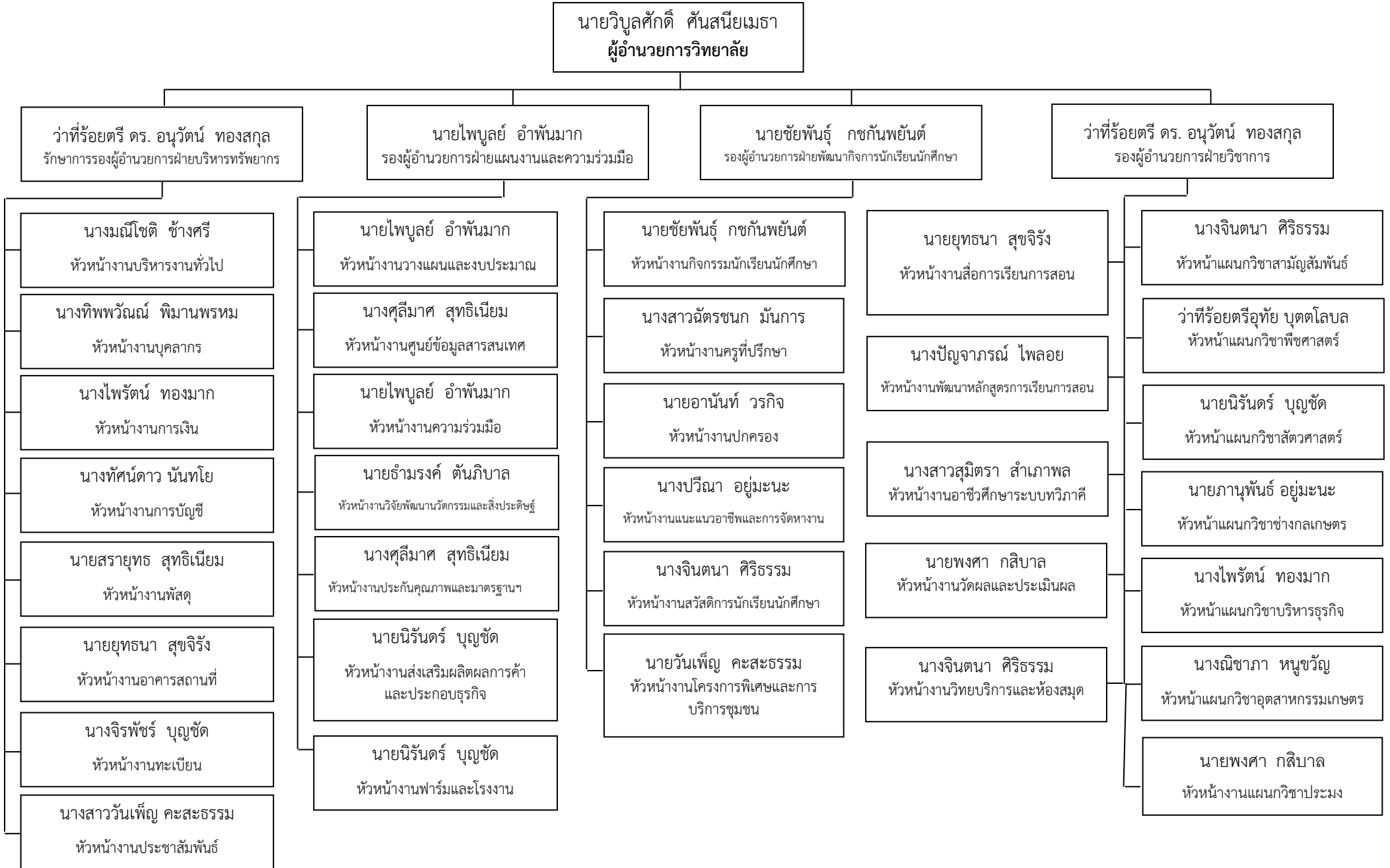

## แผนภูมิโครงสร้างการบริหารสถานศึกษา

ผู้บริหารสถานศึกษา  
วิทยาลัยเกษตรและเทคโนโลยีพังงา



นายวิบูลศักดิ์ ศันสนียเมธา  
ผู้อำนวยการวิทยาลัย



นายไพบุลย์ อัมพันมาก  
รองผู้อำนวยการฝ่ายแผนงานและความร่วมมือ



ว่าที่ ร.ต. ดร.รณวัฒน์ ทองสกุล  
รักษาการรองผู้อำนวยการฝ่ายบริหารทรัพยากร



ว่าที่ ร.ต. ดร.รณวัฒน์ ทองสกุล  
รองผู้อำนวยการฝ่ายวิชาการ



นายชัยพันธุ์ กชกันพันธ์  
รองผู้อำนวยการฝ่ายกิจการนักเรียน นักศึกษา

## 6. ข้อมูลบุคลากร วิทยาลัยเกษตรและเทคโนโลยีพังงา

อัตรากำลังของ วิทยาลัยเกษตรและเทคโนโลยีพังงา มีบุคลากรทั้งสิ้น 42 คน จำแนกเป็น

**ข้าราชการ 26 คน**

1.1 ผู้บริหาร	4	คน
1.2 ข้าราชการครู	20	คน
1.3 ข้าราชการพลเรือน	2	คน

**ลูกจ้างประจำ 8 คน**

2.1 ทำหน้าที่สอน	-	คน
2.2 ทั่วไป/สนับสนุน	8	คน

**พนักงานราชการ 3 คน**

3.1 ทำหน้าที่สอน	3	คน
------------------	---	----

**ลูกจ้างชั่วคราว 5 คน**

4.1 ทำหน้าที่สอน	-	คน
4.2 ทั่วไป/สนับสนุน	5	คน

### 6.2 ข้อมูลบุคลากร จำแนกตามวุฒิการศึกษา

ก. ครูผู้สอน/ผู้บริหาร			ข. เจ้าหน้าที่ทั่วไป/สนับสนุน			รวม	
- ต่ำกว่า ม.6	-	คน	5	คน	5	คน	
- ปวช./ม.6	-	คน	2	คน	2	คน	
- ปวส./อนุปริญญาตรี	-	คน	-	คน	-	คน	
- ปริญญาตรี	15	คน	6	คน	21	คน	
- ปริญญาโท	13	คน	-	คน	13	คน	
- ปริญญาเอก	1	คน	-	คน	1	คน	
<b>รวม</b>	<b>29</b>	<b>คน</b>	<b>13</b>	<b>คน</b>	<b>42</b>	<b>คน</b>	

### 6.3 ข้อมูลลูกจ้างชั่วคราว จำแนกตามแหล่งเงินที่จ้าง

ก. ครูผู้สอน			ข. เจ้าหน้าที่ทั่วไป/สนับสนุน			รวม	
- จ้างด้วยงบประมาณ	29	คน	8	คน	37	คน	
- จ้างด้วยงบดำเนินงาน	-	คน	-	คน	-	คน	
- จ้างด้วยงบเงินอุดหนุน	-	คน	-	คน	-	คน	

- จ้างด้วยเงินรายได้ (บคศ.)	-	คน	5	คน	5	คน
- จ้างด้วยงบรายจ่ายอื่น	-	คน	-	คน	-	คน
- จ้างด้วยเงินอื่นๆ	-	คน	-	คน	-	คน
<b>รวม</b>	<b>29</b>	<b>คน</b>	<b>13</b>	<b>คน</b>	<b>42</b>	<b>คน</b>

#### 6.4 ข้อมูลบุคลากรทั้งหมด จำแนกตามหน้าที่ วุฒิการศึกษาและหน้าที่ความรับผิดชอบ

ที่	ชื่อ-สกุล	ระดับการศึกษา				หน้าที่ความรับผิดชอบ
		เอก	โท	ตรี	ต่ำกว่าตรี	
<b>ผู้บริหาร</b>						
1	นายวิบูลศักดิ์ คັນสนียเมธา		✓			ผู้อำนวยการวิทยาลัย
2	นายไพบุลย์ อัมพันมาก		✓			รองผู้อำนวยการฝ่ายแผนงานและความร่วมมือ
3	ว่าที่ร้อยตรี ดร.อนุวัฒน์ ทองสกุล	✓				รองผู้อำนวยการฝ่ายวิชาการ
4	นายชัยพันธุ์ กชกันพยนต์			✓		รองผู้อำนวยการฝ่ายพัฒนากิจการนักเรียนนักศึกษา
	<b>รวม (คน)</b>	<b>1</b>	<b>2</b>	<b>1</b>		
<b>ครูผู้สอน</b>						
1	นายณรงค์ จรุงศรีสวัสดิ์		✓			สาขาวิชาพืชศาสตร์
2	ว่าที่ร้อยตรี อุทัย บุตตโลบล			✓		
3	นางวัลประภา อันสุวรรณ		✓			
4	นายยุทธนา สุขจิริง		✓			
5	นายนิรันดร์ บุญชาติ			✓		สาขาวิชาสัตวศาสตร์
6	นางสาวสุมิตรา สำเภพล		✓			
7	นายอนันท์ วรกิจ			✓		

ที่	ชื่อ-สกุล	ระดับการศึกษา				หน้าที่ความรับผิดชอบ
		เอก	โท	ตรี	ต่ำกว่าตรี	
8	นายพงศา กสิบาล			✓		สาขาวิชาเพาะเลี้ยงสัตว์น้ำ
9	นายอัมรงค์ ตันภิบาล		✓			
10	นางศุภมาส สุทธิเนียม		✓			
11	นายสรายุทธ สุทธิเนียม			✓		
12	นางปัญจาภรณ์ ไพลอย		✓			สาขาวิชาอุตสาหกรรมเกษตร
13	นางณิชาภา หนูขวัญ		✓			
14	นางจิรพัทธ์ บุญชาติ			✓		
15	นางปวีณา อยู่มะนะ			✓		
16	นางจินตนา ศิริธรรม			✓		
17	นางสาววันเพ็ญ คະສະຣຣຸມ			✓		สาขาวิชาสามัญสัมพันธ์
18	นายภาณุพันธ์ อยู่มะนะ			✓		สาขาวิชาช่างกลเกษตร
19	นางไพรัตน์ ทองมาก		✓			สาขาวิชาบริหารธุรกิจ
20	นางทิพพวิณณ์ พิमानพรหม		✓			
	รวม (คน)	-	10	10		
<b>ข้าราชการพลเรือน(ทำหน้าที่สอน)</b>						
1	นางมณีโชติ ช้างศรี			✓		สาขาวิชาบริหารธุรกิจ
2	นางทัศนดาว นันทโย			✓		
	รวม (คน)	-	-	2	-	
<b>พนักงานราชการ (ครู)</b>						
1	นางสาวกมลณิสร รัตนะ			✓		สาขาวิชาบริหารธุรกิจ
2	นางสาวฉัตรชนก มั่นการ			✓		สาขาวิชาสามัญสัมพันธ์
3	นางศิริพร วรรณกานนท์			✓		สาขาวิชาบริหารธุรกิจ
	รวม (คน)	-	-	3	-	

ที่	ชื่อ-สกุล	ระดับการศึกษา				หน้าที่ความรับผิดชอบ
		เอก	โท	ตรี	ต่ำกว่าตรี	
<b>ลูกจ้างประจำ</b>						
1	นายวิชัย ลือเสียง				✓	พนักงานขับรถยนต์
2	นายกมล เนตรบุตร				✓	พนักงานขับเครื่องจักรกลขนาดกลาง
3	นายชูศักดิ์ ลือเสียง				✓	ผู้ช่วยช่างไม้ขยายแบบ
4	นางสาวสมจิตร สิทธิบุตร				✓	พนักงานบริการ
5	นายประสงค์ สวัสดิวงศ์				✓	พนักงานเครื่องจักรกลขนาดเบา
6	นายชำนาญ จินดาวงค์			✓		ช่างไม้
7	นายอำพร จันทร์ชนะ				✓	พนักงานรักษาความปลอดภัย
	<b>รวม (คน)</b>	-	-	1	6	
<b>ลูกจ้างชั่วคราว</b>						
1	นางสาวน้ำผึ้ง สิทธิบุตร			✓		เจ้าหน้าที่งานพัสดุ
2	นางณิชชา แสงแก้ว			✓		เจ้าหน้าที่งานฝ่ายบริหารทรัพยากร
3	นางณัฐนันท์ บัวแก้ว			✓		เจ้าหน้าที่งานฝ่ายแผนงานและความร่วมมือ
4	นางสาวรัตนารมย์ สิทธิการ			✓		เจ้าหน้าที่ฝ่ายพัฒนากิจการนักเรียนนักศึกษา
5	นางสาวสุฤทธิ สมบัติ				✓	เจ้าหน้าที่ประจำแผนกงานอุตสาหกรรม
6	นายประสม สิทธิการ				✓	เจ้าหน้าที่ประจำแผนกวิชาประมง
		-	-	4	2	
	<b>รวมทั้งสิ้น</b>	1	12	21	8	42

ข้อมูล ณ วันที่ 1 ตุลาคม 2560



7. ข้อมูลนักเรียน นักศึกษา จำนวนนักเรียนนักศึกษาปัจจุบัน ปีการศึกษา 2561 (ปีปัจจุบัน)

หลักสูตรในระบบ/ต่อเนื่อง รวมทั้งสิ้น 442 คน

ประเภทวิชา/สาขาวิชา/สาขางาน	ระดับ ปวช.					ระดับ ปวส.				รวมทั้งสิ้น
	ปีที่ 1	ปีที่ 2	ปีที่ 3	นร. ตก ค้าง	รวม	ปีที่ 1	ปีที่ 2	นร. ตก ค้าง	รวม	
<b>1. ประเภทวิชาคหกรรม</b>										
- สาขาวิชา/งานอาหารและโภชนาการ/อาหารและ โภชนาการ	14	9	11	3	37	10	1	-	11	48
<b>2. ประเภทวิชาพาณิชยกรรม</b>										
- สาขาวิชา/งาน พาณิชยกรรม/คอมพิวเตอร์ธุรกิจ	-	-	-	1	1	-	-	-	-	1
<b>3. ประเภทวิชาประมง</b>										
- สาขาวิชา/งาน เพาะเลี้ยงสัตว์น้ำ/เพาะเลี้ยงสัตว์น้ำ (ปกติ)	-	-	-	2	2	1	3	-	4	6
- สาขาวิชา/งาน เพาะเลี้ยงสัตว์น้ำ/เพาะเลี้ยงสัตว์น้ำ (ทวิภาคี)	-	-	-	-	-	37	6	-	43	43
<b>4. ประเภทวิชา เกษตรศาสตร์</b>										
- สาขาวิชา/งาน เกษตรศาสตร์/การเกษตร (อศ.กช.)	39	41	23	12	115	-	-	-	-	115
- สาขาวิชา/งาน เกษตรศาสตร์/การเกษตร (ทวิศึกษา)	15	-	-	-	15	-	-	-	-	15
- สาขาวิชา/งาน เกษตรศาสตร์/เกษตรศาสตร์	-	-	-	-	-	80	51	20	151	151
- สาขาวิชา/งาน เกษตรศาสตร์/ผลิตสัตว์น้ำ	1	2	4	-	7	-	-	-	-	7
- สาขาวิชา/งาน เกษตรศาสตร์/พืชศาสตร์	6	2	7	-	15	-	-	-	-	15
- สาขาวิชา/งาน พืชศาสตร์/พืชสวน (ปกติ)	-	-	-	-	-	9	11	-	20	20
- สาขาวิชา/งาน เกษตรศาสตร์/สัตวศาสตร์	3	-	2	-	5	-	-	-	-	5
- สาขาวิชา/งาน สัตวศาสตร์/การผลิตสัตว์ (ปกติ)	-	-	-	-	-	3	1	4	8	8
- สาขาวิชา/งาน สัตวศาสตร์/การจัดการผลิตสัตว์ (ปกติ)	-	-	-	-	-	-	-	2	2	2
<b>5. ประเภทวิชา บริหารธุรกิจ</b>										
- สาขาวิชา/งาน การบัญชี/การบัญชี (ทวิภาคี)	-	-	-	-	-	-	6	-	6	6
<b>รวมทั้งสิ้น</b>	78	54	47	18	197	140	79	26	245	442

### ส่วนที่ 3

#### ส่วนที่ 3

แผนปฏิบัติการราชการและแผนใช้จ่ายเงินงบประมาณ

วิทยาลัยเกษตรและเทคโนโลยีพังงา

3.1 สรุปผลการใช้จ่ายเงิน ปีที่ผ่านมา (ปีงบประมาณ พ.ศ. 2560)

หน่วย : บาท

แผนงาน/งบรายจ่าย	ผลการใช้จ่ายเงินปัจจุบัน (ปี 2560) ผลผลิต/โครงการ											
	ผลผลิต						โครงการ					
	ปวช.	ปวส.	ระยะสั้น	รายการเงิน สำรองจ่าย เพื่อกรณีฉุกเฉิน เหตุภัยพิบัติ	ค่าตอบแทน พนักงาน ราชการ	รวม	1.โครงการ เงินอุดหนุนองค์การ เกษตรกรรมในอนาค ดแห่งประทศไทยฯ	2.โครงการ สนับสนุน ค่าใช้จ่ายตั้งแต่ ระดับอนุบาล จนจบการศึกษา	3.โครงการ สร้างเสริมคุณภาพ สถานศึกษา ขนาดเล็ก	4.โครงการ ยกระดับคุณภาพ การจัดการ อาชีวศึกษาระบบ ทวิภาคีสู่คุณภาพ มาตรฐาน	รวม	รวมทั้งสิ้น เป็นเงิน
รวมงบตามโครงการทั้งสิ้น	2,228,000	673,300	396,000	2,162,000	744,900	6,204,200.00	217,300.00	2,097,865.00	660,000.00	115,000.00	3,090,165.00	9,294,365.00
1.แผนงานพื้นฐานด้านการ พัฒนาและเสริมสร้างศักยภาพ	2,228,000	673,300	396,000	2,162,000	744,900	6,204,200.00	50,000	1,927,865	275,000	20,000	2,272,865	8,477,065.00
- งบบุคลากร					744,900	744,900.00					-	744,900.00
- งบดำเนินงาน	1,264,500	673,300	396,000	2,162,000		4,495,800.00					-	4,495,800.00
- งบลงทุน	963,500					963,500.00					-	963,500.00
- งบเงินอุดหนุน						0.00	50,000	1,927,865			1,977,865	1,977,865.00
- รายจ่ายอื่น						0.00			275,000	20,000	295,000	295,000.00



แผนงาน/งบรายจ่าย	ผลการใช้จ่ายเงินปีปัจจุบัน (ปี 2560) ผลผลิต/โครงการ											
	ผลผลิต						โครงการ					รวมทั้งสิ้น เป็นเงิน
	ปวช.	ปวส.	ระยะสั้น	สิ่งประดิษฐ์ หุ่นยนต์	วิจัยสร้าง องค์ความรู้	รวม	1.โครงการ คำขวัญบุคลากร ภาครัฐ ยกระดับ คุณภาพศึกษาและ การเรียนรู้ตลอดชีวิต	2.โครงการพัฒนา ทักษะอาชีพแบบ บูรณาการเพื่อสร้าง โอกาสการสร้างงาน สร้างอาชีพ สร้างรายได้	3.โครงการขยาย โอกาสการศึกษา วิชาชีพและพัฒนา ทักษะวิชาชีพ (Fix it center)	4.โครงการขยาย และยกระดับอาชีพ ศึกษาอาชีวศึกษา ภาคีคู่สม มาตรฐาน	5.โครงการอาชีพ ศึกษาอาชีว ศึกษา ภาคีคู่สม มาตรฐาน	
2.แผนงานบุคลากรภาครัฐ							9,700	0	0	0	0	9,700.00
-งบบุคลากร												
-งบดำเนินงาน							9,700					
-งบลงทุน												
-งบเงินอุดหนุน												
-งบรายจ่ายอื่น												
3.แผนงานบูรณาการยกระดับคุณภาพการศึกษาและการเรียนรู้ตลอดชีวิต							0	80,000	35,000	20,000	50,000	185,000.00
-งบบุคลากร												
-งบดำเนินงาน												
-งบลงทุน												
-งบเงินอุดหนุน												
-งบรายจ่ายอื่น								80,000	35,000	20,000	50,000	185,000.00

แผนงาน/งบรายจ่าย	ผลการใช้จ่ายเงินปีปัจจุบัน (ปี 2560) ผลผลิต/โครงการ											
	ผลผลิต						โครงการ					
	ปวช.	ปวส.	ระยะสั้น	สิ่งประดิษฐ์ หุ่นยนต์	วิจัยสร้าง องค์ความรู้	รวม	1.โครงการส่งเสริม การประกอบอาชีพ อิสระในกลุ่มผู้เรียน อาชีวศึกษา					รวมทั้งสิ้น เป็นเงิน
4.แผนงานบูรณาการส่งเสริมวิสาหกิจขนาดกลาง และขนาดย่อม							40,000					40,000.00
-งบบุคลากร												
-งบดำเนินงาน												
-งบลงทุน												
-งบเงินอุดหนุน												
-รายจ่ายอื่น							40,000					40,000.00

สรุปยอดเงินงบประมาณที่ได้รับการพิจารณาจัดสรรเบื้องต้น

ปีงบประมาณประจำปี พ.ศ. 2561

วิทยาลัยเกษตรและเทคโนโลยีพังงา

ประมาณการรายรับ – รายจ่าย ปีงบประมาณ พ.ศ. 2561

**1. ประมาณการรายรับ 30,955,649 บาท**

**ก.เงินรายได้ (บกศ.) ยกมา 3,988,251 บาท**

- ยอดยกมาจากปีปัจจุบัน	1,166,940	บาท
- คาดว่ามีรายรับในปีต่อไป	2,734,200	บาท
- เงินอุดหนุนคงเหลือ 60	87,111	บาท

**ข.เงินงบประมาณ ปี 2560 (ปีต่อไป) ที่คาดว่าจะได้รับ 26,967,398 บาท**

งบบุคลากร	20,394,545	บาท
งบดำเนินงาน	1,736,593	บาท
งบลงทุน	1,660,900	บาท
งบเงินอุดหนุน	2,367,760	บาท
งบรายจ่ายอื่น	807,600	บาท

**2.ประมาณการรายจ่าย 30,955,649 บาท**

**งบบุคลากร 20,394,545 บาท**

- เงินเดือนข้าราชการ	14,851,570	บาท
- เงินวิทยฐานะ	1,232,000	บาท
- ค่าจ้างลูกจ้างประจำ	3,053,710	บาท
- ค่าตอบแทนพนักงานราชการ	949,265	บาท

**งบดำเนินงาน 1,829,568 บาท**

- ค่าตอบแทน	0	บาท
- ค่าใช้สอย	0	บาท
- ค่าวัสดุ	806,990	บาท
- ค่าสาธารณูปโภค	1,022,578	บาท

<b>งบลงทุน</b>	<b>1,660,900</b>	<b>บาท</b>
-ครุภัณฑ์ปฏิบัติการแผนกวิชาสามัญสัมพันธ์	742,900	บาท
- เครื่องฟอกโซไฟฟ้า 2 ตู้	918,000	บาท
<b>งบเงินอุดหนุน</b>	<b>2,367,760</b>	<b>บาท</b>
- อุดหนุนทุนการศึกษาเฉลิมราชกุมารี	15,000	บาท
- อุดหนุนจัดการศึกษาตั้งแต่อนุบาลฯ	1,818,560	บาท
- อุดหนุนนักเรียนเพื่อแก้ปัญหาความยากจน(อศ.กช.)	384,000	บาท
- อุดหนุน อกท.	50,000	บาท
- อุดหนุนค่าอุปกรณ์การเรียนของนักเรียนสายอาชีพ	95,200	บาท
- อุดหนุนโครงการเสริมสร้างนวัตกรรมการพัฒนาเทคโนโลยีฯ	5,000	บาท
<b>งบรายจ่ายอื่น</b>	<b>1,292,300</b>	<b>บาท</b>
- โครงการจัดหาบุคลากรสนับสนุนเพื่อคืนครู	117,600	บาท
- โครงการลดปัญหาการออกกลางคัน	25,000	บาท
- โครงการสร้างเสริมคุณภาพสถานศึกษาขนาดเล็ก	275,000	บาท
- โครงการยกระดับการจัดอาชีวศึกษาทวิภาคี	20,000	บาท
- โครงการส่งเสริมการประกอบอาชีพอิสระฯ	40,000	บาท
- โครงการขยายบทบาทศูนย์ซ่อมสร้าง	100,000	บาท
- โครงการอาชีวศึกษามาตรฐานสากล	50,000	บาท
- โครงการพัฒนาความร่วมมืออาชีวศึกษาสู่มาตรฐานสากล	180,000	บาท
- โครงการยกระดับมาตรฐานทักษะพื้นฐานอาชีพ	350,000	บาท
- โครงการพัฒนาทักษะอาชีพแบบบูรณาการ	80,000	บาท
- โครงการจัดการศึกษาเรียนร่วมหลักสูตรอาชีวศึกษา	54,700	บาท
<b>โครงการตามภารกิจของสถานศึกษา (บกศ.)</b>	<b>3,410,576</b>	<b>บาท</b>













9. งบประมาณ/ทรัพยากร และแหล่งที่มา การดำเนินโครงการ

แหล่งงบประมาณ  ปวช.  ปวส.  อุดหนุน  บกศ.  อื่นๆ.....

- ค่าใช้สอย .....700,000..... บาท

รวมงบประมาณ .....700,000..... บาท

แบบสรุปรายละเอียดค่าใช้จ่ายในการดำเนินโครงการ

รายการ	จำนวนที่ต้องการ	ราคา/หน่วย	จำนวนเงิน	หมายเหตุ
ค่าใช้สอย				
- ค่าพาหนะ เบี่ยงเลี้ยงและที่พัก			700,000	
รวมงบประมาณ	700,000บาท			

\* ถัวเฉลี่ยจ่ายจริงทุกรายการ\*

10. ผลที่คาดว่าจะได้รับ

- 10.1 บุคลากรมีความรู้ความสามารถเพิ่มขึ้น
- 10.2 งานมีประสิทธิภาพและประสิทธิผลยิ่งขึ้น

11. การติดตาม และการประเมินผล โครงการ

- 11.1 จากรายงานผลการดำเนินงาน

ลงชื่อ.....ผู้รับผิดชอบโครงการ

(นายสรายุทธ สุทธิเนียม)

โครงการจ้างลูกจ้างชั่วคราวด้วยเงินบำรุงการศึกษา

1. ชื่อบุคคล/หน่วยงานรับผิดชอบ งานบุคลากร/ฝ่ายบริหารทรัพยากร

2. ลักษณะโครงการ  โครงการตาม พ.ร.บ. งบประมาณ

โครงการตามภาระงานประจำ

โครงการพิเศษ (ไม่ใช้งบประมาณ สอศ.)

3. ความสอดคล้อง/เชื่อมโยง/ภายใต้ ยุทธศาสตร์ นโยบาย จุดเน้น และมาตรการ

3.1 นโยบายการบริหาร สอศ.มิติที่.....3.....

3.2 แผนพัฒนาคุณภาพสถานศึกษา ยุทธศาสตร์ที่.....3.....

3.3 มาตรฐานการอาชีวศึกษาที่.....3..... ตัวบ่งชี้.....3.10.....

4. สภาพปัจจุบัน / หลักการและเหตุผล

ปัจจุบันจำนวนลูกจ้างไม่เพียงพอต่อการปฏิบัติงานประจำของวิทยาลัย จึงจำเป็นต้องจ้างลูกจ้างชั่วคราว มาสมทบในการทำงานเพื่อไม่ให้เกิดความเสียหายต่อราชการ

5. วัตถุประสงค์

- 5.1 เพื่อให้งานต่างๆ ของวิทยาลัยสามารถดำเนินไปได้ด้วยดีและมีประสิทธิภาพ
- 5.2 เพื่อเป็นแรงงานเสริมสร้างสนับสนุนงานด้านที่ขาดแคลนเนื่องจากลูกจ้างประจำไม่เพียงพอ

6. เป้าหมาย และตัวชี้วัดสำเร็จ

6.1 เชิงปริมาณ

6.1.1 สามารถดำเนินงานด้านการเงิน งานบริหารงานทั่วไป งานบัญชี งานประกันคุณภาพมาตรฐานศึกษา งานฝ่ายแผนงานและงบประมาณ งานฝ่ายพัฒนากิจการนักเรียนนักศึกษา แผนกวิชาสามัญสัมพันธ์ แผนกวิชาประมง และแผนกวิชาอุตสาหกรรมเกษตร ของวิทยาลัยเกษตรและเทคโนโลยีพังงา

6.2 เชิงคุณภาพ

- 6.2.1 ลูกจ้างชั่วคราว ประจํางานบริหารงานทั่วไป จำนวน 1 คน
- 6.2.2 ลูกจ้างชั่วคราว ประจํางานแผนงานและงบประมาณ จำนวน 1 คน
- 6.2.3 ลูกจ้างชั่วคราว ประจํางานฝ่ายพัสดุ จำนวน 1 คน
- 6.2.4 ลูกจ้างชั่วคราว ประจําแผนกวิชาประมง จำนวน 1 คน
- 6.2.5 ลูกจ้างชั่วคราว ประจําแผนกวิชาอุตสาหกรรมเกษตร จำนวน 1 คน
- 6.2.6 ลูกจ้างชั่วคราว พนักงานรักษาความปลอดภัย จำนวน 1 คน
- 6.2.7 ลูกจ้างชั่วคราว เจ้าหน้าที่งานฝ่ายวิชาการ จำนวน 1 คน

7. สถานที่ดำเนินการ วิทยาลัยเกษตรและเทคโนโลยีพังงา

8. กิจกรรมและหรือขั้นตอนดำเนินการ/ระยะเวลา 1 ตุลาคม 2560 ถึงวันที่ 30 กันยายน 2561

ที่	กิจกรรม	ช่วงระยะเวลาดำเนินงาน											
		พ.ศ. 2560			พ.ศ. 2561								
		ต.ค. 60	พ.ย. 60	ธ.ค. 60	ม.ค. 61	ก.พ. 61	มี.ค. 61	เม.ย. 61	พ.ค. 61	มิ.ย. 61	ก.ค. 61	ส.ค.61	ก.ย. 61
1	เสนอโครงการ	↔											
2	ดำเนินการโครงการ	←											→
3	สรุปโครงการ											←	→

9. งบประมาณ/ทรัพยากร และแหล่งที่มา การดำเนินโครงการ

แหล่งงบประมาณ ปวช. ปวส. อุดหนุน บคส. อื่นๆ.....

- ค่าใช้สอย .....794,400..... บาท

รวมงบประมาณ .....794,400..... บาท

แบบสรุปรายละเอียดค่าใช้จ่ายในการดำเนินโครงการ

รายการ	จำนวนที่ต้องการ	ราคา/หน่วย	จำนวนเงิน	หมายเหตุ
ค่าใช้สอย				
- เงินประกันสังคม	4คน/12เดือน	2,100.-	25,200	

คำตอบแทน				
1. ค่าตอบแทนลูกจ้างชั่วคราวงานบริหารทั่วไป	12 เดือน	11,000	132,000	
2. ค่าตอบแทนลูกจ้างชั่วคราวฝ่ายแผนงานฯ	12 เดือน	11,000	132,000	
3. ค่าตอบแทนลูกจ้างชั่วคราวงานพัสดุ	12 เดือน	11,000	132,000	
4. ค่าตอบแทนลูกจ้างชั่วคราวฝ่ายวิชาการ	12 เดือน	9,000	108,000	
4. ค่าตอบแทนลูกจ้างชั่วคราวแผนกวิชาประมง	30 วัน/12 เดือน	7,800	93,600	
5. ค่าตอบแทนลูกจ้างชั่วคราวแผนกวิชาอุตสาหกรรม	30 วัน/12 เดือน	7,800	93,600	
6. ค่าตอบแทนลูกจ้างชั่วคราวพนักงานรักษาความปลอดภัย	12 เดือน	6,500	78,000	
<b>รวมงบประมาณ</b>		<b>794,400 บาท</b>		

\* ถัวเฉลี่ยจ่ายจริงทุกรายการ\*

#### 10. ผลที่คาดว่าจะได้รับ

10.1 ได้บุคลากรมาปฏิบัติงานราชการจำนวน 6 คน

10.2 สามารถบริการงานในฝ่าย งานบริหารทั่วไป งานแผนงานฯ งานฝ่ายพัฒนาฯ งานพัสดุ แผนกวิชาประมง และแผนกวิชาอุตสาหกรรมเกษตร ได้อย่างมีประสิทธิภาพ

#### 11. การติดตาม และการประเมินผล โครงการ

11.1 จากรายงานผลการดำเนินงาน

ลงชื่อ.....ผู้รับผิดชอบโครงการ

(นางทิพพวิมล พิมานพรหม)

#### โครงการเอกสารการพิมพ์

1. ชื่อบุคคล/หน่วยงานรับผิดชอบ นายสรายุทธ สุทธิเนียม/หัวหน้างานพัสดุกลาง

2. ลักษณะโครงการ  โครงการตาม พ.ร.บ. งบประมาณ

โครงการตามภาระงานประจำ

โครงการพิเศษ (ไม่ใช้งบประมาณ สอศ.)

**3. ความสอดคล้อง/เชื่อมโยง/ภายใต้ ยุทธศาสตร์ นโยบาย จุดเน้น และมาตรการ**

- 3.1 นโยบายการบริหาร สอศ.มิติที่...3.....  
 3.2 แผนพัฒนาคุณภาพสถานศึกษา ยุทธศาสตร์ที่..3 เพิ่มประสิทธิภาพในการบริหารจัดการ.....  
 3.3 มาตรฐานการอาชีวศึกษาที่.....3..... ตัวบ่งชี้..3.4,3.9.....

**4. สภาพปัจจุบัน / หลักการและเหตุผล**

เพื่อเป็นการบริหารด้านเอกสารให้แก่บุคลากรของวิทยาลัย จัดทำหนังสือเอกสาร ลงทะเบียน รับ-ส่ง คำสั่งของวิทยาลัยฯ

**5. วัตถุประสงค์**

- 5.1 เพื่อบริการเอกสารการเรียนการสอนของครูแผนกวิชาต่างๆ  
 5.2 เพื่อบริการการเผยแพร่การจัดทำกิจกรรมฝ่ายต่างๆของคณะครูและนักศึกษา

**6. เป้าหมาย และตัวชี้วัดสำเร็จ**

**6.1 เชิงปริมาณ**

6.1.1 สามารถให้บริการเอกสารต่างๆ ของวิทยาลัยแก่ครู คนงาน นักเรียนนักศึกษาได้อย่างมีประสิทธิภาพ ทั้งด้านการสอนและงานธุรการ

**6.2 เชิงคุณภาพ**

6.2.1 บริการด้านเอกสารการพิมพ์ต่างๆ ตลอดปีการศึกษา 2560

**7. สถานที่ดำเนินการ งานพัสดุกลาง ฝ่ายบริหารทรัพยากร วิทยาลัยเกษตรและเทคโนโลยีพังงา**

**8. กิจกรรมและหรือขั้นตอนดำเนินการ/ระยะเวลา 1 ตุลาคม 2559 ถึงวันที่ 30 กันยายน 2560**

ที่	กิจกรรม	ช่วงระยะเวลาดำเนินงาน											
		พ.ศ. 2560			พ.ศ. 2561								
		ต.ค. 60	พ.ย. 60	ธ.ค. 60	ม.ค. 61	ก.พ. 61	มี.ค. 61	เม.ย. 61	พ.ค. 61	มิ.ย. 61	ก.ค. 61	ส.ค. 61	ก.ย. 61
1	เสนอโครงการ	↔											
2	ดำเนินการโครงการ	←											→
3	สรุปโครงการ											←	→

**9. งบประมาณ/ทรัพยากร และแหล่งที่มา การดำเนินโครงการ**

แหล่งงบประมาณ ปวช. ปวส. อุดหนุน บคศ. อื่นๆ.....

- ค่าใช้สอย .....236,280..... บาท

รวมงบประมาณ .....236,280..... บาท

**แบบสรุปรายละเอียดค่าใช้จ่ายในการดำเนินโครงการ**

รายการ	จำนวนที่ต้องการ	ราคา/หน่วย	จำนวนเงิน	หมายเหตุ
ค่าวัสดุ				
-ดรัมหมึก HP 36 A	3 ชุด	2,990	8,970	



-ตลับหมึก Epson Bk 1 ขนาด/1 สี	8 ขวด	320	2,560	
-ตลับหมึก HP Laser 80 A	7 ชุด	3,990	27,930	
-กระดาษดับเบิลเอ	16 กล่อง	650	650	
-หมึก เครื่องถ่ายเอกสาร IR 3300	6 กล่อง	3,000	18,000	
-หมึกพิมพ์สำเนาสีดำ ริโก้ JP12	20 กล่อง	550	11,000	
หมึกพิมพ์ HP 78 A	3 ตลับ	3,300.00	9,900.00	
หมึกพิมพ์ HP 80 A	8 ตลับ	4,390.00	35,120.00	
หมึกพิมพ์ HP 85 A	8 ตลับ	3,390.00	27,120.00	
หมึกพิมพ์ HP 83 A	3 ตลับ	3,490.00	10,470.00	
หมึกพิมพ์ Canon 98	6 ตลับ	620.00	3,720.00	
หมึกพิมพ์ Canon 88	4 ตลับ	570.00	2,280.00	
หมึกพิมพ์ Brother	4 ชุด	3,200.00	12,800.00	
หมึกพิมพ์ Epson L220	10 ชุด	1,320.00	13,200.00	
หมึกพิมพ์ Epson L210	2 ชุด	1,320.00	2,640.00	
หมึกพิมพ์ Epson 141	18 ตลับ	390.00	7,020.00	
กระดาษถ่ายเอกสาร A4	50 กล่อง	575.00	28,750.00	
กระดาษถ่ายเอกสาร F4	2 กล่อง	575.00	1,150.00	
กระดาษโรเนียว 36K	10 มัด	1,300.00	13,000.00	
<b>รวมงบประมาณ</b>		<b>236,280 บาท</b>		

\* ถัวเฉลี่ยจ่ายจริงทุกรายการ\*

## 10. ผลที่คาดว่าจะได้รับ

- 10.1 เพื่อบริการบุคคลภายในวิทยาลัยจัดทำหนังสือราชการภายใน และภายนอก
- 10.2 สามารถบริการบุคลากร ทั้งภายใน ภายนอกวิทยาลัย และสามารถดำเนินการได้อย่างมีประสิทธิภาพ

## 11. การติดตาม และการประเมินผล โครงการ

- 11.1 จากรายงานผลการดำเนินงาน

ลงชื่อ ..... ผู้รับผิดชอบโครงการ  
(นางสาวสมจิตร สิทธิบุตร)

## โครงการจัดซื้อวัสดุสำนักงาน

1. ชื่อบุคคล/หน่วยงานรับผิดชอบ งานพัสดุกลาง (ฝ่ายบริหารทรัพยากร)
2. ลักษณะโครงการ  โครงการตาม พ.ร.บ. งบประมาณ  
 โครงการตามภาระงานประจำ  
 โครงการพิเศษ (ไม่ใช้งบประมาณ สอศ.)
3. ความสอดคล้อง/เชื่อมโยง/ภายใต้ ยุทธศาสตร์ นโยบาย จุดเน้น และมาตรการ
  - 3.1 นโยบายการบริหาร สอศ.มิติที่...3.....
  - 3.2 แผนพัฒนาคุณภาพสถานศึกษา ยุทธศาสตร์ที่...3 พัฒนาคุณภาพสถานศึกษา.....
  - 3.3 มาตรฐานการอาชีวศึกษาที่.....3..... ตัวบ่งชี้.....3.9.....
4. สภาพปัจจุบัน / หลักการและเหตุผล
 

ด้วยงานพัสดุกลางมีระบบการจัดเก็บข้อมูลต่างๆ ของงานพัสดุ ซึ่งมีจำนวนมาก จึงจำเป็นที่จะต้องซื้อวัสดุสำนักงานมาใช้ในการดำเนินงานของงานพัสดุและบริการแต่ละงาน แต่ละฝ่าย เพื่อก่อให้เกิดประโยชน์ต่อทางราชการ
5. วัตถุประสงค์
  - 5.1 เพื่อจัดซื้อวัสดุสำนักงานของงานพัสดุและสำหรับบริการแต่ละงาน แต่ละฝ่าย
  - 5.2 เพื่อให้เกิดประโยชน์ต่อทางราชการ
6. เป้าหมาย และตัวชี้วัดสำเร็จ
  - 6.1 เสิ่งปริมาณ
    - 6.1.1 มีวัสดุ-อุปกรณ์ ใช้อย่างต่อเนื่องเพียงพอในการปฏิบัติงานตลอด 1 ปี งบประมาณ
  - 6.2 เสิ่งคุณภาพ
    - 6.2.1 สามารถดำเนินงานพัสดุได้อย่างรวดเร็วถูกต้องและมีประสิทธิภาพ
7. สถานที่ดำเนินการ งานบริหารทั่วไป ฝ่ายบริหารทรัพยากร วิทยาลัยเกษตรและเทคโนโลยีพังงา
8. กิจกรรมและหรือขั้นตอนดำเนินการ/ระยะเวลา 1 ตุลาคม 2560 ถึงวันที่ 30 กันยายน 2561

ที่	กิจกรรม	ช่วงระยะเวลาดำเนินงาน											
		พ.ศ. 2560			พ.ศ. 2561								
		ต.ค. 60	พ.ย. 60	ธ.ค. 60	ม.ค. 61	ก.พ. 61	มี.ค. 61	เม.ย. .61	พ.ค. 61	มิ.ย. 61	ก.ค. 61	ส.ค. 61	ก.ย. 61
1	เสนอโครงการ	←→											
2	ดำเนินการโครงการ	←											→
3	สรุปโครงการ											←→	→

9. งบประมาณ/ทรัพยากร และแหล่งที่มา การดำเนินโครงการ
 

แหล่งงบประมาณ  ปวช.  ปวส.  อุดหนุน  บกศ.  อื่นๆ.....

- ค่าใช้สอย .....103,390..... บาท

รวมงบประมาณ .....103,390..... บาท

แบบสรุปรายละเอียดค่าใช้จ่ายในการดำเนินโครงการ

รายการ	จำนวนที่ต้องการ	ราคา/หน่วย	จำนวนเงิน	หมายเหตุ
ค่าวัสดุ				
กระดาษการ์ดสี A4	60 รีม	85.00	5,100.00	
กระดาษการ์ดสี F4	60 รีม	100.00	6,000.00	
กระดาษโรเนียว 36K	10 มัด	1,300.00	13,000.00	
แฟ้มตราข้าง 120F	50 แฟ้ม	415.00	20,750.00	
สมุดเบอร์ 2	50 เล่ม	65.00	3,250.00	
คลิปดำ 2 ขา	50 กล่อง	65.00	3,250.00	
ลวดเสียบกระดาษตราหัวเสือ	100 กล่อง	19.00	1,900.00	
ลวดเย็บกระดาษ	100 กล่อง	9.00	900.00	
เครื่องเย็บกระดาษ	24 เครื่อง	155.00	3,720.00	
กระดาษจดโน้ต	60 อัน	45.00	2,700.00	
เทปกาวสองหน้าหนา	60 ม้วน	215.00	12,900.00	
เทปกาวสองหน้าบาง	60 ม้วน	55.00	3,300.00	
สันเทป	60 ม้วน	55.00	3,300.00	
ปากกา	300 ด้าม	15.00	4,500.00	
ปากกาไวท์บอร์ด	100 ด้าม	23.00	2,300.00	
น้ำยาลบคำผิด	48 อัน	85.00	4,080.00	
ดินสอ	50 ด้าม	10.00	500.00	
ยางลบ	30 อัน	5.00	150.00	
ไม้บรรทัด	30 อัน	35.00	1,050.00	
แผ่น CD	50 แผ่น	5.00	250.00	
แผ่น DVD	50 แผ่น	5.00	250.00	
กรรไกร	10 อัน	85.00	850.00	
มีดคัตเตอร์	9 อัน	85.00	765.00	
ใบมีดคัตเตอร์	10แพ็ค	45.00	450.00	
แท่นหมึก	4 อัน	175.00	700.00	
หมึกเติมแท่นหมึก	10 อัน	35.00	350.00	
ที่เจาะกระดาษ	5 ตัว	298.00	1,490.00	
กระดาษโฟโต้	5 รีม	285.00	1,425.00	

กระดาษมาร์ชแมลโลว์ 190g	10 รีม	185.00	1,850.00	
ซองน้ำตาล A4 ขยายข้างมีครุฑ	200 ซอง	4.00	800.00	
ซองน้ำตาล A4 ไม่ขยายข้างมีครุฑ	200 ซอง	3.00	600.00	
ซองขาพับ A4 มีครุฑ	2 กล่อง	450.00	900.00	
ลวดเย็บกระดาษ No.8	5 กล่อง	12.00	60.00	
<b>รวมงบประมาณ</b>	<b>103,390 บาท</b>			

\* ถัวเฉลี่ยจ่ายจริงทุกรายการ\*

## 10. ผลที่คาดว่าจะได้รับ

10.1 มีวัสดุ-อุปกรณ์ เพียงพอ

10.2 มีวัสดุ-อุปกรณ์ ใช้อย่างต่อเนื่อง เพียงพอในการปฏิบัติงานตลอด 1 ปี งบประมาณ

## 11. การติดตาม และการประเมินผล โครงการ

11.1 จากรายงานผลการดำเนินงาน

ลงชื่อ.....ผู้รับผิดชอบโครงการ

(นายสรายุทธ สุทธิเนียม)

## โครงการประกันภัยรถยนต์

1. ชื่อบุคคล/หน่วยงานรับผิดชอบ งานพัสดุกลาง (ฝ่ายบริหารทรัพยากร)

2. ลักษณะโครงการ  โครงการตาม พ.ร.บ. งบประมาณ

โครงการตามภาระงานประจำ

โครงการพิเศษ (ไม่ใช้งบประมาณ สอศ.)

3. ความสอดคล้อง/เชื่อมโยง/ภายใต้ ยุทธศาสตร์ นโยบาย จุดเน้น และมาตรการ

3.1 นโยบายการบริหาร สอศ.มิติที่ 3 ยกระดับคุณภาพการอาชีวศึกษา

3.2 แผนพัฒนาคุณภาพสถานศึกษา ยุทธศาสตร์ที่ 3 พัฒนาคุณภาพสถานศึกษา

3.3 มาตรฐานการอาชีวศึกษาที่ 3 ตัวบ่งชี้ 3.9

4. สภาพปัจจุบัน/หลักการและเหตุผล

วิทยาลัยและเทคโนโลยีพังงา มีรถยนต์ที่ใช้ในการสนับสนุนการดำเนินงานของฝ่ายและคณะวิชาต่างๆ จำนวน 8 คัน มีความจำเป็นต้องมีการทำประกันภัยเพื่อให้มีความปลอดภัยต่อผู้ปฏิบัติงานและก่อให้เกิดประโยชน์ต่อทางราชการ

5. วัตถุประสงค์

5.1 เพื่อทำประกันภัยรถยนต์ของวิทยาลัยทั้งหมดให้มีความปลอดภัยต่อผู้ปฏิบัติงาน

5.2 เพื่อให้เกิดประโยชน์ต่อทางราชการ

6. เป้าหมาย

- 6.1 เชิงคุณภาพ :สามารถดูแลรถยนต์ของวิทยาลัยฯทั้งหมดให้สามารถใช้งานได้อย่างเต็มประสิทธิภาพและมีความปลอดภัยแก่ครูอาจารย์-บุคลากร-พนักงานและนักศึกษาที่ใช้
- 6.2 เชิงปริมาณ : สามารถทำประกันภัยรถยนต์ต่าง ๆ ดังนี้
  - 1. รถยนต์โตโยต้า 4 ประตูหมายเลขทะเบียน กข-136 พังงา
  - 2. รถตู้15 ที่นั่งหมายเลขทะเบียน นข-1484 พังงา
  - 3. รถตู้12ที่นั่งหมายเลขทะเบียน นข-597 พังงา
  - 4. รถพ้อจูนเนอร์หมายเลขทะเบียน กค-7782 พังงา
  - 5. รถบรรทุก6ล้อ หมายเลขทะเบียน 2น-2775กทม.
  - 6. รถบรรทุก6 ล้อ หมายเลขทะเบียน40-0083พังงา
  - 7. รถจักรยานยนต์หมายเลขทะเบียนก-7051พังงา
  - 8. รถยนต์โตโยต้า 4 ประตูหมายเลขทะเบียนกค-3944 พังงา

7. สถานที่ดำเนินการ วิทยาลัยเกษตรและเทคโนโลยีพังงา

8. กิจกรรมและหรือขั้นตอนดำเนินการ/ระยะเวลา 1 ตุลาคม 2560 ถึงวันที่ 30 กันยายน 2561

ที่	กิจกรรม	ช่วงระยะเวลาดำเนินงาน												
		พ.ศ. 2560			พ.ศ. 2561									
		ต.ค. 60	พ.ย. 60	ธ.ค. 60	ม.ค. 61	ก.พ. 61	มี.ค. 61	เม.ย. 61	พ.ค. 61	มิ.ย. 61	ก.ค. 61	ส.ค. 61	ก.ย. 61	
1	เสนอโครงการ	←→												
2	ดำเนินการโครงการ	←	→										→	
3	สรุปโครงการ											←→	→	

9. งบประมาณ/ทรัพยากร และแหล่งที่มา การดำเนินโครงการ

แหล่งงบประมาณ ปวช. ปวส.อุดหนุน บคส. อื่นๆ.....

- ค่าใช้สอย.....60,000-.....บาท

รวมงบประมาณ .....60,000-..... บาท

แบบสรุปรายละเอียดค่าใช้จ่ายในการดำเนินโครงการ

รายการ	จำนวนที่ต้องการ	ราคา/หน่วย	จำนวนเงิน	หมายเหตุ
ค่าใช้สอย				
1.ค่าจ้างทำประกันภัยรถยนต์ หมายเลขทะเบียนกข-136 พังงา	1 คัน			
2.ค่าจ้างทำประกันภัยรถยนต์หมายเลขทะเบียน นข-1484พังงา	1 คัน			
3.ค่าจ้างทำประกันภัยรถยนต์หมายเลขทะเบียน นข-597 พังงา	1 คัน			
4.ค่าจ้างทำประกันภัยรถยนต์หมายเลขทะเบียน กค-7782 พังงา	1 คัน			

5.ค่าจ้างทำประกันภัยรถยนต์หมายเลขทะเบียน 2น-2775 กทม.	1 คัน			
6.ค่าจ้างทำประกันภัยรถยนต์หมายเลขทะเบียน 40-0083 พังงา	1 คัน			
7.ค่าจ้างทำประกันภัยรถยนต์หมายเลขทะเบียน ก-7051 พังงา	1 คัน			
8.ค่าจ้างทำประกันภัยรถยนต์หมายเลขทะเบียนกค-3944 พังงา	1 คัน			
<b>รวมงบประมาณ</b>	<b>60,000 บาท (หกหมื่นบาทถ้วน)</b>			

\* ถ้าวางจำหน่ายจริงทุกรายการ\*

## 10. ผลที่คาดว่าจะได้รับ

10.1สามารถดูแลรถยนต์ของวิทยาลัยฯ ให้สามารถใช้งานได้อย่างมีประสิทธิภาพและปลอดภัยแก่ผู้ใช้

10.2สามารถดูแลรถยนต์ของวิทยาลัยฯ ให้สามารถใช้งานได้อย่างเต็มประสิทธิภาพและมีความปลอดภัยแก่ครู-อาจารย์-พนักงาน ของวิทยาลัยฯ ที่ใช้บริการ

## 11. การติดตาม และการประเมินผลโครงการ

11.1 จากผลงานที่ได้จัดทำแล้วเสร็จ

11.2 จากรายงานผลการดำเนินงานของโครงการและจากสรุปผลการดำเนินโครงการเป็นระยะๆ จนสิ้นสุดโครงการ โดยใช้แบบรายงานผลจากงานวางแผนการศึกษาและงบประมาณ

ลงชื่อ ..... ผู้รับผิดชอบโครงการ

(นายสรายุทธ สุทธิเนียม)

## โครงการจัดซื้อน้ำมันเชื้อเพลิงและหล่อลื่น

1. ชื่อบุคคล/หน่วยงานรับผิดชอบ งานพัสดุกลาง (ฝ่ายบริหารทรัพยากร)

2. ลักษณะโครงการ  โครงการตาม พ.ร.บ. งบประมาณ

โครงการตามภาระงานประจำ

โครงการพิเศษ (ไม่ใช้งบประมาณ สอศ.)

3. ความสอดคล้อง/เชื่อมโยง/ภายใต้ ยุทธศาสตร์ นโยบาย จุดเน้น และมาตรการ

3.1 นโยบายการบริหาร สอศ.มิติที่4. ดานการเพิ่มประสิทธิภาพการบริหารจัดการ

3.2 แผนพัฒนาคุณภาพสถานศึกษา ยุทธศาสตร์ที่..6...เพิ่มประสิทธิภาพการบริหารจัดการ

กลยุทธ์ 3 จัดสรรทรัพยากร/งบประมาณอย่างเหมาะสมในการพัฒนาบุคลากร

3.3 มาตรฐานการอาชีวศึกษาที่ 3 ตัวบ่งชี้ 3.9

4. สภาพปัจจุบัน/หลักการและเหตุผล

ในการที่วิทยาลัยต้องมีการติดต่อประสานงานกับหน่วยงานต่างๆ นั้น โดยการใช้ยานพาหนะของวิทยาลัยฯ ดังนั้นเพื่อความสะดวกในการปฏิบัติงานของวิทยาลัยฯในการใช้ยานพาหนะ เครื่องทุนแรงฟาร์มและเครื่องมืออื่นๆ ที่จำเป็นต้องใช้น้ำมันเชื้อเพลิงและหล่อลื่นเพื่อก่อให้เกิดประโยชน์ต่อทางราชการ

5. วัตถุประสงค์

5.1 เพื่อจัดเตรียมน้ำมันเชื้อเพลิงและหล่อลื่นไว้บริการแก่ครู-อาจารย์ผู้เดินทางไปสอนตามอำเภอต่างๆ

5.2 เพื่อใช้กับรถยนต์ในการเดินทางไปปฏิบัติงาน จำนวน 8 คัน

5.3 เพื่อให้เกิดประโยชน์ต่อทางราชการ

6. เป้าหมาย

6.1.เชิงคุณภาพ : ยานพาหนะของวิทยาลัยฯ จำนวน 8 คัน ที่ต้องใช้น้ำมันเชื้อเพลิงและน้ำมันหล่อลื่นไว้บริการ

6.2.เชิงปริมาณ :สามารถให้บริการยานพาหนะแก่ครู-อาจารย์ ผู้เดินทางไปสอนตามอำเภอต่างๆ จำนวนที่ใช้ รถยนต์ในการเดินทางไปปฏิบัติงาน จำนวน 8 คัน มีน้ำมันเชื้อเพลิงและน้ำมันหล่อลื่นใช้อย่างต่อเนื่องเพียงพอในการปฏิบัติงานตลอด ปีงบประมาณ

7. สถานที่ดำเนินการ อศ.กข.วิทยาลัยเกษตรและเทคโนโลยีพังงา

8. กิจกรรมและหรือขั้นตอนดำเนินการ/ระยะเวลา 1 ตุลาคม 2560 ถึงวันที่ 30 กันยายน 2561

ที่	กิจกรรม	ช่วงระยะเวลาดำเนินงาน											
		พ.ศ. 2560			พ.ศ. 2561								
		ต.ค. 60	พ.ย. 60	ธ.ค. 60	ม.ค. 61	ก.พ. 61	มี.ค. 61	เม.ย. 61	พ.ค. 61	มิ.ย. 61	ก.ค. 61	ส.ค. 61	ก.ย. 61
1	เสนอโครงการ	←→											
2	ดำเนินการโครงการ	←											→
3	สรุปโครงการ											←→	→

9. งบประมาณ/ทรัพยากร และแหล่งที่มา การดำเนินโครงการ

แหล่งงบประมาณ ปวช. ปวส.อุดหนุน บคส. อื่นๆ.....

- ค่าวัสดุ .....200,225.-..... บาท

รวมงบประมาณ .....200,225.-..... บาท

แบบสรุปรายละเอียดค่าใช้จ่ายในการดำเนินโครงการ

รายการ	จำนวนที่ต้องการ	ราคา/หน่วย	จำนวนเงิน	หมายเหตุ
ค่าวัสดุ				
1.น้ำมันดีเซล	2,800 ลิตร	30	84,000	
2.น้ำมันแก๊สโซฮอล์ 95	2,600 ลิตร	36	93,600	
3.น้ำมันเครื่องดีเซลไดนามิก้า	30 แกลลอน	700	21,000	
4.น้ำมันเครื่อง 2 T 0.5ลิตร	25 กระป๋อง	65	1,625	
<b>รวมงบประมาณ</b>		<b>200,225 บาท</b>		

\* ตัวเฉลี่ยจ่ายจริงทุกรายการ\*

10. ผลที่คาดว่าจะได้รับ

10.1.ยานพาหนะของวิทยาลัยฯ จำนวน 8 คัน ที่ต้องใช้น้ำมันเชื้อเพลิงและน้ำมันหล่อลื่นไว้บริการ

10.2.สามารถดูแลรถยนต์ของวิทยาลัยฯ ให้สามารถใช้งานได้อย่างเต็มประสิทธิภาพและมีความปลอดภัยแก่ครู-อาจารย์ ที่ใช้เดินทางไปสอนนักเรียน นักศึกษา อศ.กข. ของวิทยาลัยฯ ที่ใช้บริการ

## 11. การติดตาม และการประเมินผลโครงการ

11.1 จากผลงานที่ได้จัดทำแล้วเสร็จ

11.2 จากรายงานผลการดำเนินงานของโครงการและจากสรุปผลการดำเนินโครงการเป็นระยะๆ จนสิ้นสุดโครงการ โดยใช้แบบรายงานผลจากงานวางแผนการศึกษาและงบประมาณ

ลงชื่อ..... ผู้รับผิดชอบโครงการ

(นายสรายุทธ สุทธิเนียม)

### โครงการบำรุงรักษารถยนต์

1. ชื่อบุคคล/หน่วยงานรับผิดชอบ งานพัสดุกลาง (ฝ่ายบริหารทรัพยากร)

2. ลักษณะโครงการ  โครงการตาม พ.ร.บ. งบประมาณ

โครงการตามภาระงานประจำ

โครงการพิเศษ (ไม่ใช้งบประมาณ สอศ.)

3. ความสอดคล้อง/เชื่อมโยง/ภายใต้ ยุทธศาสตร์ นโยบาย จุดเน้น และมาตรการ

3.1 นโยบายการบริหาร สอศ.มิติที่ 3 ยกระดับคุณภาพการจัดการอาชีวศึกษา

3.2 แผนพัฒนาคุณภาพสถานศึกษา ยุทธศาสตร์ที่ 3 พัฒนาคุณภาพสถานศึกษา

3.3 มาตรฐานการอาชีวศึกษาที่ 3 ตัวบ่งชี้ 3.9

4. สภาพปัจจุบัน/หลักการและเหตุผล

วิทยาลัยและเทคโนโลยีพังงา มีรถยนต์ที่ใช้ในการสนับสนุนการดำเนินงานของฝ่ายและคณะวิชาต่างๆ จำนวน 8 คัน มีความจำเป็นต้องมีการซ่อมบำรุงเพื่อให้รถยนต์ทั้งหมดอยู่ในสภาพพร้อมใช้งานและมีความปลอดภัยต่อผู้ปฏิบัติงานและก่อให้เกิดประโยชน์ต่อทางราชการ

5. วัตถุประสงค์

5.1 เพื่อบำรุงรักษารถยนต์ของวิทยาลัยทั้งหมดให้อยู่ในสภาพใช้งานอย่างมีประสิทธิภาพและมีความปลอดภัย

5.2 เพื่อให้เกิดประโยชน์ต่อทางราชการ

6. เป้าหมาย

6.1 เชิงคุณภาพ :สามารถดูแลรถยนต์ของวิทยาลัยฯทั้งหมดให้สามารถใช้งานได้อย่างเต็มประสิทธิภาพและมีความปลอดภัยแก่ครูอาจารย์-บุคลากร-พนักงานและนักศึกษาที่ใช้

6.2 เชิงปริมาณ : สามารถดูแลและบำรุงรักษารถยนต์ต่าง ๆ ดังนี้

1. รถยนต์โตโยต้า 4 ประตูหมายเลขทะเบียน กข-136 พังงา

2. รถตู้15 ที่นั่งหมายเลขทะเบียน นข-1484 พังงา

3. รถตู้12 ที่นั่งหมายเลขทะเบียน นข-597 พังงา

4. รถพ่วงจูนเนอร์หมายเลขทะเบียน กค-7782 พังงา

5. รถบรรทุก6ล้อ หมายเลขทะเบียน 2น-2775กทม.

6. รถบรรทุก6 ล้อ หมายเลขทะเบียน 40-0083 พังงา



7. รถจักรยานยนต์หมายเลขทะเบียน ก-7051พังงา

8. รถยนต์โตโยต้า 4 ประตูหมายเลขทะเบียน กค-3944 พังงา

7. สถานที่ดำเนินการ วิทยาลัยเกษตรและเทคโนโลยีพังงา

8. กิจกรรมและหรือขั้นตอนดำเนินการ/ระยะเวลา 1 ตุลาคม 2560 ถึงวันที่ 30 กันยายน 2561

ที่	กิจกรรม	ช่วงระยะเวลาดำเนินงาน											
		พ.ศ. 2560			พ.ศ. 2561								
		ต.ค. 60	พ.ย. 60	ธ.ค. 60	ม.ค. 61	ก.พ. 61	มี.ค. 61	เม.ย. 61	พ.ค. 61	มิ.ย. 61	ก.ค. 61	ส.ค. 61	ก.ย. 61
1	เสนอโครงการ	←→											
2	ดำเนินการโครงการ	←											→
3	สรุปโครงการ											←→	→

9. งบประมาณ/ทรัพยากร และแหล่งที่มา การดำเนินโครงการ

แหล่งงบประมาณ ปวช. ปวส. อุดหนุน บคส. อื่นๆ.....

- ค่าใช้สอย.....100,000.-.....บาท

รวมงบประมาณ .....100,000.-..... บาท

แบบสรุปรายละเอียดค่าใช้จ่ายในการดำเนินโครงการ

รายการ	จำนวนที่ต้องการ	ราคา/หน่วย	จำนวนเงิน	หมายเหตุ
ค่าใช้จ่าย				
1. ค่าจ้างซ่อมรถยนต์หมายเลขทะเบียนกข-136 พังงา	1 คัน			
2.ค่าจ้างซ่อมรถยนต์หมายเลขทะเบียน นข-1484พังงา	1 คัน			
3.ค่าจ้างซ่อมรถยนต์หมายเลขทะเบียน นข-597 พังงา	1 คัน			
4.ค่าจ้างซ่อมรถยนต์หมายเลขทะเบียน กค-7782พังงา	1 คัน			
5. ค่าจ้างซ่อมรถยนต์หมายเลขทะเบียน 2น-2775กทม.	1 คัน			
6.ค่าจ้างซ่อมรถยนต์หมายเลขทะเบียน 40-0083พังงา	1 คัน			
7.ค่าจ้างซ่อมรถจักรยานยนต์หมายเลขทะเบียนก-7051 พังงา	1 คัน			
8. ค่าจ้างซ่อมรถยนต์หมายเลขทะเบียนกค-3944 พังงา	1 คัน			
รวมงบประมาณ		100,000 บาท (หนึ่งแสนบาทถ้วน)		

\* ถัวเฉลี่ยจ่ายจริงทุกรายการ\*

10. ผลที่คาดว่าจะได้รับ

10.1 สามารถดูแลรถยนต์ของวิทยาลัยฯ ให้สามารถใช้งานได้อย่างมีประสิทธิภาพและปลอดภัยแก่ผู้ใช้

10.2 สามารถดูแลรถยนต์ของวิทยาลัยฯ ให้สามารถใช้งานได้อย่างเต็มประสิทธิภาพและมีความปลอดภัยแก่ครู-อาจารย์-พนักงาน ของวิทยาลัยฯ ที่ใช้บริการ

## 11. การติดตาม และการประเมินผลโครงการ

11.1 จากผลงานที่ได้จัดทำแล้วเสร็จ

11.2 จากรายงานผลการดำเนินงานของโครงการและจากสรุปผลการดำเนินโครงการเป็นระยะๆ จนสิ้นสุดโครงการ โดยใช้แบบรายงานผลจากงานวางแผนการศึกษาและงบประมาณ

ลงชื่อ ..... ผู้รับผิดชอบโครงการ  
(นายสรายุทธ สุทธิเนียม)

### โครงการซ่อมแซมทรัพย์สินวิทยาลัยฯ

1. ชื่อบุคคล/หน่วยงานรับผิดชอบ งานพัสดุกลาง (ฝ่ายบริหารทรัพยากร)

2. ลักษณะโครงการ  โครงการตาม พ.ร.บ. งบประมาณ  
 โครงการตามภาระงานประจำ  
 โครงการพิเศษ (ไม่ใช้งบประมาณ สอศ.)

3. ความสอดคล้อง/เชื่อมโยง/ภายใต้ ยุทธศาสตร์ นโยบาย จุดเน้น และมาตรการ

- 3.1 นโยบายการบริหาร สอศ.มิติที่.....3.....  
3.2 แผนพัฒนาคุณภาพสถานศึกษา ยุทธศาสตร์ที่.....3.....  
3.3 มาตรฐานการอาชีวศึกษาที่.....3..... ตัวบ่งชี้.....3.9.....

4. สภาพปัจจุบัน/หลักการและเหตุผล

ด้วยครุภัณฑ์หลายชนิดของวิทยาลัยฯ มีอายุการใช้งานมานานหลายปีทำให้มีสภาพชำรุด เสื่อมโทรม จำเป็นต้องมีการซ่อมแซมให้สามารถใช้งานได้ เพื่อความสะดวกในการปฏิบัติงานของวิทยาลัยฯ ให้สามารถใช้งานได้ตามปกติและก่อให้เกิดประโยชน์ต่อทางราชการ

5. วัตถุประสงค์

- 5.1 เพื่อซ่อมแซมทรัพย์สินของวิทยาลัยฯที่ชำรุดให้ใช้งานได้ตามปกติ  
5.2 เพื่อซ่อมแซมทรัพย์สินของแผนก,ฝ่ายและคณะวิชาต่าง ๆภายในวิทยาลัยทั้งหมด

6. เป้าหมาย

- 6.1 เชิงคุณภาพ : สามารถซ่อมแซมทรัพย์สินต่างๆ ของวิทยาลัยฯที่ชำรุดให้สามารถใช้งานได้ตามปกติและมีประสิทธิภาพ  
6.2 เชิงปริมาณ : สามารถซ่อมแซมครุภัณฑ์ต่างๆ เช่น เครื่องคอมพิวเตอร์ เครื่องปรับอากาศ เครื่องพิมพ์ดีด เครื่องโรเนียว เครื่องถ่ายเอกสาร พัดลม เครื่องตัดหญ้า โต๊ะ เก้าอี้ ตู้เย็น โทรทัศน์ เครื่องเสียง เครื่องถ่ายรูปและอุปกรณ์การเรียนการสอน ได้ตลอด 1 ปี งบประมาณ

7. สถานที่ดำเนินการ วิทยาลัยเกษตรและเทคโนโลยีพังงา

8. กิจกรรมและหรือขั้นตอนดำเนินการ/ระยะเวลา 1 ตุลาคม 2560 ถึงวันที่ 30 กันยายน 2561

ที่	กิจกรรม	ช่วงระยะเวลาดำเนินงาน											
		พ.ศ. 2560			พ.ศ. 2561								
		ต.ค.	พ.ย.	ธ.ค.	ม.ค.	ก.พ.	มี.ค.	เม.ย.	พ.ค.	มิ.ย.	ก.ค.	ส.ค.	ก.ย.
		60	60	60	61	61	61	61	61	61	61	61	61
1	เสนอโครงการ	←→											
2	ดำเนินการโครงการ	←											→
3	สรุปโครงการ											←→	→

9. งบประมาณ/ทรัพยากร และแหล่งที่มา การดำเนินโครงการ

แหล่งงบประมาณ ปวช. ปวส. อุดหนุน บกศ. อื่นๆ.....

รวมงบประมาณ .....100,000.-..... บาท

แบบสรุปรายละเอียดค่าใช้จ่ายในการดำเนินโครงการ

รายการ	จำนวนที่ต้องการ	ราคา/หน่วย	จำนวนเงิน	หมายเหตุ
ค่าใช้จ่าย				
1. ค่าจ้างซ่อมคอมพิวเตอร์	10 ครั้ง			
2.ค่าจ้างซ่อมปริ้นเตอร์	10 ครั้ง			
3.ค่าจ้างซ่อมเครื่องปรับอากาศ	10 ครั้ง			
4.ค่าจ้างซ่อมเครื่องโทรสาร	10 ครั้ง			
5. ค่าจ้างซ่อมเครื่องเสียง	10 ครั้ง			
6.ค่าจ้างซ่อมเครื่องโปรเจกเตอร์	10 ครั้ง			
7.ค่าจ้างซ่อมเครื่องตัดหญ้า	10 ครั้ง			
8. ค่าจ้างซ่อมเครื่องโรเนียว	10 ครั้ง			
9. ค่าจ้างซ่อมเครื่องถ่ายเอกสาร	10 ครั้ง			
<b>รวมงบประมาณ</b>		<b>100,000 บาท (หนึ่งแสนบาทถ้วน)</b>		

\* ถัวเฉลี่ยจ่ายจริงทุกรายการ\*

10. ผลที่คาดว่าจะได้รับ

- 10.1สามารถซ่อมแซมครุภัณฑ์ทรัพย์สินของวิทยาลัยฯ ที่ชำรุดให้สามารถใช้งานได้ตามปกติ
- 10.2ครุภัณฑ์ทรัพย์สินของวิทยาลัยฯใช้งานได้ปกติ

11. การติดตาม และการประเมินผลโครงการ

- 11.1 จากผลงานที่ได้จัดทำแล้วเสร็จ
- 11.2 จากรายงานผลการดำเนินงานของโครงการและจากสรุปผลการดำเนินโครงการเป็นระยะๆ จนสิ้นสุดโครงการ

โดยใช้แบบรายงานผลจากงานวางแผนการศึกษาและงบประมาณ



9. งบประมาณ/ทรัพยากร และแหล่งที่มา การดำเนินโครงการ

แหล่งงบประมาณ ปวช. ปวส. อุดหนุน บคศ. อื่นๆ.....

รวมงบประมาณ .....120,500.-..... บาท

แบบสรุปรายละเอียดค่าใช้จ่ายในการดำเนินโครงการ

รายการ	จำนวนที่ต้องการ	ราคา/หน่วย	จำนวนเงิน	หมายเหตุ
ค่าวัสดุ				
1. ตะปู 3 นิ้ว	2 ลัง	900	1,800	
2. ตะปู 2 ½ นิ้ว	2 ลัง	900	1,800	
3.ท่อ PVC ½”	200 เส้น	50	10,000	
4.ข้อต่อ PVC ½”	60 อัน	20	1,200	
5.ข้องอ 90° ½”	60 อัน	20	1,200	
6.คลิป์ PVC ½”	60 อัน	20	1,200	
7.กาวทาท่อ 100 กรัม	10 กระป๋อง	100	1,000	
8.ข้องอเกลียวใน PVC ½”	30 อัน	10	300	
9.ข้อต่อเกลียวใน PVC ½”	30 อัน	10	300	
10.ข้อต่อเกลียวใน 1 ¼”	30 อัน	30	900	
11.สามทาง ½”	30 อัน	30	900	
12.สะดืออ่าง	30 อัน	100	3,000	
13.หลอดไฟ 20 w	2 กล่อง	1,000	2,000	
14.ชุดขาหลอดไฟ 20 w	2 กล่อง	1,000	2,000	
15.ชุดขาหลอดไฟ 40 w	2 กล่อง	1,000	2,000	
16.สตาร์ทเตอร์	4 กล่อง	500	2,000	
17.สายไฟ 2 * 1.5 VAF	1 ม้วน	2,000	2,000	
18.สายไฟ 2 * 2.5 VAF	1 ม้วน	2,000	2,000	
19.โคมไฟถนนหลอดยาว 1 * 36 w	5 โคม	1,000	5,000	
20.โคมไฟถนนหลอดยาว 2 * 36 w	5 โคม	1,200	6,000	
21.สวิทช์ไฟฟ้านาโซนิค	2 กล่อง	500	1,000	
22.เบรกเกอร์	5 ตัว	200	1,000	
23.สายไฟ NYY (2 * 2.5)	30 เมตร	100	3,000	
24.เหล็กรางลูกถ้วย 4 ช่อง	10 ชุด	300	3,000	
25.ลวดอลูมิเนียม	100 เมตร	10	1,000	

26.ตู้สะพานไฟ 6 * 12	10 ตู้	200	2,000	
27.แผงรองตู้ไฟฟ้า 8 * 23"	10 แผง	100	1,000	
28.บล็อกลอย	20 อัน	20	400	
29.หน้ากาก	20 อัน	30	600	
30.หลอดตะเกียบ 9 - 13 w	10 หลอด	100	1,000	
31.หลอดตะเกียบ 25 w	10 หลอด	100	1,000	
32.แป้นยึดขาหลอดตะเกียบ	30 อัน	20	600	
33.คอมไฟกลม	3 ชุด	200	600	
34.หลอดสปอทไลท์	10 หลอด	100	1,000	
35.หลอดแสงจันทร์ชนิดใส	3 หลอด	300	900	
36.น๊อตยึดเสาไฟฟ้าเสา 8 m	40 ตัว	20	800	
			65,500	
<b>ค่าใช้สอย</b>				
-ค่าจ้างซ่อมแซมอาคารต่างๆ			50,000	
-ค่าบริการแก้ไขไฟฟ้าขัดข้อง			5,000	
<b>รวมงบประมาณ</b>		<b>120,500 บาท</b>		

\* ตัวเลขซ้ายจริงทุกรายการ\*

#### 10. ผลที่คาดว่าจะได้รับ

- 10.1สามารถซ่อมแซมอาคารประกอบและบ้านพักของวิทยาลัยฯ ที่ชำรุดให้สามารถใช้งานได้ตามปกติ
- 10.2อาคารประกอบและบ้านพักของวิทยาลัยฯ ที่ชำรุดสามารถใช้งานได้ตามปกติ

#### 11. การติดตาม และการประเมินผลโครงการ

- 11.1 จากผลงานที่ได้จัดทำแล้วเสร็จ
- 11.2จากรายงานผลการดำเนินงานของโครงการและจากสรุปผลการดำเนินโครงการเป็นระยะๆ จนถึงสิ้นสุดโครงการโดยใช้แบบรายงานผลจากงานวางแผนการศึกษาและงบประมาณ

ลงชื่อ ..... ผู้รับผิดชอบโครงการ  
(นายยุทธนา สุขจิรัง)

#### โครงการจัดซื้อวัสดุบำรุงรักษาอาคารสถานที่

1. ชื่อบุคคล/หน่วยงานรับผิดชอบงานอาคารสถานที่ (ฝ่ายบริหารทรัพยากร)
2. ลักษณะโครงการ  โครงการตาม พ.ร.บ. งบประมาณ  
 โครงการตามภาระงานประจำ  
 โครงการพิเศษ (ไม่ใช้งบประมาณ สอศ.)

3. ความสอดคล้อง/เชื่อมโยง/ภายใต้ ยุทธศาสตร์ นโยบาย จุดเน้น และมาตรการ

- 3.1 นโยบายการบริหาร สอศ.มิติที่.....2.....
- 3.2 แผนพัฒนาคุณภาพสถานศึกษา ยุทธศาสตร์ที่.....3.....
- 3.3 มาตรฐานการอาชีวศึกษาที่.....3..... ตัวบ่งชี้.....3.8,3.9.....

4. สภาพปัจจุบัน/หลักการและเหตุผล

ด้วยงานอาคารสถานที่มีหน้าที่ดูแล บำรุงรักษา อาคารทั้งหมดในวิทยาลัยฯ ซึ่งอาคารต่าง ๆ จะต้องมีการบำรุงรักษาทำ ความสะอาด เพื่อให้มีสภาพที่ดีใช้งานได้อย่างมีประสิทธิภาพ

5. วัตถุประสงค์

- 5.1 เพื่อมีวัสดุเพียงพอในการทำความสะอาดอาคารทั้งหมดภายในวิทยาลัยฯ

6. เป้าหมาย

- 6.1 เชิงคุณภาพ :อาคารทั้งหมดภายในวิทยาลัยฯ ได้รับการดูแลรักษาและมีความสะอาด
- 6.2 เชิงปริมาณ :อาคารทั้งหมดภายในวิทยาลัยฯ

7. สถานที่ดำเนินการ วิทยาลัยเกษตรและเทคโนโลยีพังงา

8. กิจกรรมและหรือขั้นตอนดำเนินการ/ระยะเวลา 1 ตุลาคม 2560 ถึงวันที่ 30 กันยายน 2561

ที่	กิจกรรม	ช่วงระยะเวลาดำเนินงาน											
		พ.ศ. 2560				พ.ศ. 2561							
		ต.ค. 60	พ.ย. 60	ธ.ค. 60	ม.ค. 61	ก.พ. 61	มี.ค. 61	เม.ย.61	พ.ค. 61	มิ.ย. 61	ก.ค. 61	ส.ค. 61	ก.ย. 61
1	เสนอโครงการ	↔											
2	ดำเนินการโครงการ		←										→
3	สรุปโครงการ											↔	→

9. งบประมาณ/ทรัพยากร และแหล่งที่มา การดำเนินโครงการ

แหล่งงบประมาณ ปวช. ปวส. อุดหนุน บคศ. อื่นๆ.....

- ค่าวัสดุ.....30,000.-..... บาท

รวมงบประมาณ .....30,000.-..... บาท

รายการ	จำนวนที่ต้องการ	ราคา/หน่วย	จำนวนเงิน	หมายเหตุ
<b>ค่าวัสดุ</b>				
1. กระเบื้องลอนคู่ 1.20 ม.	300 แผ่น	45	13,500	
2. กระเบื้องลอนคู่ 1.50 ม.	150 แผ่น	65	9,750	
3.ครอปปรับมุม	60 อัน	70	4,200	
4.ตะปู 3 นิ้ว	1 ถัง	660	660	
5.ตะปู 2 ½ นิ้ว	1 ถัง	690	690	

6.ไม้ 1.5*3 นิ้ว *4 เมตร	12 ท่อน	100	1,200	
รวมงบประมาณ		30,000 บาท		

\* ถัวเฉลี่ยจ่ายจริงทุกรายการ\*

#### 10. ผลที่คาดว่าจะได้รับ

10.1 มีวัสดุ-อุปกรณ์ เพียงพอ

10.2 มีวัสดุ-อุปกรณ์ ใช้อย่างต่อเนื่อง เพียงพอในการปฏิบัติงานตลอด 1 ปี งบประมาณ

#### 11. การติดตาม และการประเมินผลโครงการ

11.1 จากผลงานที่ได้จัดทำแล้วเสร็จ

11.2 จากรายงานผลการดำเนินงานของโครงการและจากสรุปผลการดำเนินโครงการเป็นระยะๆ จนสิ้นสุดโครงการ

โดยใช้แบบรายงานผลจากงานวางแผนการศึกษาและงบประมาณ

ลงชื่อ ..... ผู้รับผิดชอบโครงการ

(นายยุทธนา สุขจิรัง)

#### โครงการงานเก็บขยะภายในวิทยาลัยฯ

1. ชื่อบุคคล/หน่วยงานรับผิดชอบ งานอาคารสถานที่ (ฝ่ายบริหารทรัพยากร)

2. ลักษณะโครงการ  โครงการตาม พ.ร.บ. งบประมาณ

โครงการตามภาระงานประจำ

โครงการพิเศษ (ไม่ใช้งบประมาณ สอศ.)

3. ความสอดคล้อง/เชื่อมโยง/ภายใต้ ยุทธศาสตร์ นโยบาย จุดเน้น และมาตรการ

3.1 นโยบายการบริหาร สอศ.มิติที่.....3.....เพิ่มประสิทธิภาพบริหารจัดการ.....

3.2 แผนพัฒนาคุณภาพสถานศึกษา ยุทธศาสตร์ที่.....6.....เพิ่มประสิทธิภาพบริหารจัดการ.....

3.3 มาตรฐานการอาชีวศึกษาที่.....3..... ตัวบ่งชี้.....3.8.....

4. สภาพปัจจุบัน/หลักการและเหตุผล

ด้วยวิทยาลัยฯ ได้ดำเนินการจ้างเก็บขยะ ภายในวิทยาลัยฯเป็นรายเดือน กับทางองค์การบริหารส่วนตำบลกระโสม เพื่อแก้ปัญหาที่ทิ้งขยะ และเป็นการรักษาความสะอาดภายในวิทยาลัย

5. วัตถุประสงค์

5.1 เพื่อเป็นการรักษาความสะอาดภายในวิทยาลัยฯ

5.2 เพื่อแก้ปัญหาที่ทิ้งขยะภายในวิทยาลัย

6.เป้าหมาย

6.1 เชิงคุณภาพ:ภายในวิทยาลัยฯ มีความสะอาดปราศจากขยะกลาดเกลื่อน

6.2 เชิงปริมาณ : สามารถจัดเก็บขยะจากถังเก็บภายในวิทยาลัยฯ 2 วัน ต่อ 1 ครั้ง

7. สถานที่ดำเนินการ วิทยาลัยเกษตรและเทคโนโลยีพังงา



8. กิจกรรมและหรือขั้นตอนดำเนินการ/ระยะเวลา 1 ตุลาคม 2560 ถึงวันที่ 30 กันยายน 2561

ที่	กิจกรรม	ช่วงระยะเวลาดำเนินงาน											
		พ.ศ. 2560			พ.ศ. 2561								
		ต.ค. 60	พ.ย. 60	ธ.ค. 60	ม.ค. 61	ก.พ. 61	มี.ค. 61	เม.ย. .61	พ.ค. 61	มิ.ย. 61	ก.ค. 61	ส.ค. 61	ก.ย. 61
1	เสนอโครงการ	←→											
2	ดำเนินการโครงการ	←	→										
3	สรุปโครงการ											←→	→

9. งบประมาณ/ทรัพยากร และแหล่งที่มา การดำเนินโครงการ

แหล่งงบประมาณ  ปวช.  ปวส.  อุดหนุน  บกศ.  อื่นๆ.....

- ค่าใช้สอย.....15,000.-..... บาท

รวมงบประมาณ .....15,000.-..... บาท

แบบสรุปรายละเอียดค่าใช้จ่ายในการดำเนินโครงการ

รายการ	จำนวนที่ต้องการ	ราคา/หน่วย	จำนวนเงิน	หมายเหตุ
ค่าใช้สอย				
- ค่าจ้างเหมาเก็บขยะ	12 เดือน	1,250	15,000	
รวมงบประมาณ	15,000 บาท (หนึ่งหมื่นห้าพันบาทถ้วน)			

\* ถัวเฉลี่ยจ่ายจริงทุกรายการ\*

10. ผลที่คาดว่าจะได้รับ

- 10.1 จัดเก็บขยะจากถังเก็บภายในวิทยาลัยฯ 2 วัน ต่อ 1 ครั้ง
- 10.2 ภายในวิทยาลัยฯ มีความสะอาดปราศจากขยะกลาดเกลื่อน

11. การติดตาม และการประเมินผลโครงการ

- 11.1 จากผลงานที่ได้จัดทำแล้วเสร็จ
- 11.2 จากรายงานผลการดำเนินงานของโครงการและจากสรุปผลการดำเนินโครงการเป็นระยะๆ จนสิ้นสุดโครงการ

โดยใช้แบบรายงานผลจากงานวางแผนการศึกษาและงบประมาณ

ลงชื่อ ..... ผู้รับผิดชอบโครงการ

(นายยุทธนา สุขจิริง)

## โครงการทำความสะอาดเครื่องนอนครูเวร

1. ชื่อบุคคล/หน่วยงานรับผิดชอบ งานอาคารสถานที่ (ฝ่ายบริหารทรัพยากร)

2. ลักษณะโครงการ  โครงการตาม พ.ร.บ. งบประมาณ  
 โครงการตามภาระงานประจำ  
 โครงการพิเศษ (ไม่ใช้งบประมาณ สอศ.)

3. ความสอดคล้อง/เชื่อมโยง/ภายใต้ ยุทธศาสตร์ นโยบาย จุดเน้น และมาตรการ

- 3.1 นโยบายการบริหาร สอศ.มิติที่...3.....  
 3.2 แผนพัฒนาคุณภาพสถานศึกษา ยุทธศาสตร์ที่...3.....  
 3.3 มาตรฐานการอาชีวศึกษาที่.....3..... ตัวบ่งชี้.....3.8.....

4. สภาพปัจจุบัน/หลักการและเหตุผล

เวรรักษาการณประจำคืนจะมาปฏิบัติหน้าที่ที่ห้องพักครู ซึ่งห้องดังกล่าวมีอุปกรณ์เครื่องนอนที่จะต้องให้สะอาดอยู่ตลอดเวลา

5. วัตถุประสงค์

5.1 เพื่อทำความสะอาดเครื่องนอนห้องพักครูเวร

6. เป้าหมาย

- 6.1 เชิงคุณภาพ :เครื่องนอนห้องพักครูเวรมีความสะอาด  
 6.2 เชิงปริมาณ :ทำความสะอาดผ้าห่ม ผ้าปูที่นอน ปลอกหมอน จำนวน 2 ชุด/เดือน/6 ครั้ง

7. สถานที่ดำเนินการ วิทยาลัยเกษตรและเทคโนโลยีพังงา

8. กิจกรรมและหรือขั้นตอนดำเนินการ/ระยะเวลา 1 ตุลาคม 2560 ถึงวันที่ 30 กันยายน 2561

ที่	กิจกรรม	ช่วงระยะเวลาดำเนินงาน											
		พ.ศ. 2560			พ.ศ. 2561								
		ต.ค. 60	พ.ย. 60	ธ.ค. 60	ม.ค. 61	ก.พ. 61	มี.ค. 61	เม.ย. 61	พ.ค. 61	มิ.ย. 61	ก.ค. 61	ส.ค. 61	ก.ย. 61
1	เสนอโครงการ	←→											
2	ดำเนินการโครงการ	←											→
3	สรุปโครงการ											←→	→

9. งบประมาณ/ทรัพยากร และแหล่งที่มา การดำเนินโครงการ

แหล่งงบประมาณ ปวช. ปวส. อุดหนุน บกศ. อื่นๆ.....

- ค่าใช้สอย .....2,640.-..... บาท

รวมงบประมาณ .....2,640.-..... บาท

**แบบสรุปรายละเอียดค่าใช้จ่ายในการดำเนินโครงการ**

รายการ	จำนวนที่ต้องการ	ราคา/หน่วย	จำนวนเงิน	หมายเหตุ
<b>ค่าใช้จ่าย</b>				
1. ค่าจ้างซักผ้าห่ม ผ้าปูที่นอน ปลอกหมอน จำนวน 2 ชุด/เดือน/6 ครั้ง	12 เดือน	220	2,640	
<b>รวมงบประมาณ</b>	<b>2,640 บาท (สองพันหกร้อยสี่สิบบาทถ้วน)</b>			

\* ถัวเฉลี่ยจ่ายจริงทุกรายการ\*

**10. ผลที่คาดว่าจะได้รับ**

- 10.1 ทำความสะอาดผ้าห่ม ผ้าปูที่นอน ปลอกหมอน จำนวน 2 ชุด/เดือน/6 ครั้ง
- 10.2 เครื่องนอนห้องครูเวรสะอาด ตลอด 1 ปี งบประมาณ

**11. การติดตาม และการประเมินผลโครงการ**

- 11.1 จากผลงานที่ได้จัดทำแล้วเสร็จ
- 11.2 จากรายงานผลการดำเนินงานของโครงการและจากสรุปผลการดำเนินโครงการเป็นระยะๆ จนสิ้นสุดโครงการ โดยใช้แบบรายงานผลจากงานวางแผนการศึกษาและงบประมาณ

ลงชื่อ ..... ผู้รับผิดชอบโครงการ  
(นายยุทธนา สุขจิรัง)

**โครงการความปลอดภัยในสถานศึกษา**

1. ชื่อบุคคล/หน่วยงานรับผิดชอบ งานอาคารสถานที่ (ฝ่ายบริหารทรัพยากร)
2. ลักษณะโครงการ  โครงการตาม พ.ร.บ. งบประมาณ  
 โครงการตามภาระงานประจำ  
 โครงการพิเศษ (ไม่ใช้งบประมาณ สอศ.)
3. ความสอดคล้อง/เชื่อมโยง/ภายใต้ ยุทธศาสตร์ นโยบาย จุดเน้น และมาตรการ
  - 3.1 นโยบายการบริหาร สอศ.มิติที่.....3.....เพิ่มประสิทธิภาพบริหารจัดการ.....
  - 3.2 แผนพัฒนาคุณภาพสถานศึกษา ยุทธศาสตร์ที่.....6.....เพิ่มประสิทธิภาพบริหารจัดการ.....
  - 3.3 มาตรฐานการอาชีวศึกษาที่.....3..... ตัวบ่งชี้.....3.8.....
4. สภาพปัจจุบัน/หลักการและเหตุผล
 

ด้วยถึงดับเพลิงของวิทยาลัยฯ มีอายุการใช้งานมานานหลายปี จำเป็นต้องมีการเติมน้ำยาดับเพลิง เพื่อให้สามารถใช้งานได้ เพื่อความสะดวกในการปฏิบัติงานของวิทยาลัยฯ ให้สามารถใช้งานได้ตามปกติและก่อให้เกิดประโยชน์ต่อทางราชการ
5. วัตถุประสงค์
  - 5.1 เพื่อเป็นการรักษาความปลอดภัยภายในวิทยาลัยฯ
  - 5.2 เพื่อก่อให้เกิดประโยชน์ต่อทางราชการ
6. เป้าหมาย
  - 6.1 เชิงคุณภาพ:ภายในวิทยาลัยฯ มีความปลอดภัย

6.2 เจริญปริมาณ : ถังดับเพลิงพร้อมใช้งาน

7. สถานที่ดำเนินการ วิทยาลัยเกษตรและเทคโนโลยีพังงา

8. กิจกรรมและหรือขั้นตอนดำเนินการ/ระยะเวลา 1 ตุลาคม 2560 ถึงวันที่ 30 กันยายน 2561

ที่	กิจกรรม	ช่วงระยะเวลาดำเนินงาน											
		พ.ศ. 2560			พ.ศ. 2561								
		ต.ค. 60	พ.ย. 60	ธ.ค. 60	ม.ค. 61	ก.พ. 61	มี.ค. 61	เม.ย. 61	พ.ค. 61	มิ.ย. 61	ก.ค. 61	ส.ค. 61	ก.ย. 61
1	เสนอโครงการ	←→											
2	ดำเนินการโครงการ	←	→	→	→	→	→	→	→	→	→	→	→
3	สรุปโครงการ										←→	→	→

9. งบประมาณ/ทรัพยากร และแหล่งที่มา การดำเนินโครงการ

แหล่งงบประมาณ ปวช. ปวส. อุดหนุน บคศ. อื่นๆ.....

- ค่าใช้สอย.....20,000.-..... บาท

รวมงบประมาณ .....20,000.-..... บาท

แบบสรุปรายละเอียดค่าใช้จ่ายในการดำเนินโครงการ

รายการ	จำนวนที่ต้องการ	ราคา/หน่วย	จำนวนเงิน	หมายเหตุ
ค่าวัสดุ				
- น้ำยาดับเพลิงชนิดเคมีแห้ง 15 ปอนด์	26 ถัง			
รวมงบประมาณ		20,000 บาท (สองหมื่นบาทถ้วน)		

\* ถัวเฉลี่ยจ่ายจริงทุกรายการ\*

10. ผลที่คาดว่าจะได้รับ

10.1 ถังดับเพลิงพร้อมใช้งานตลอดเวลา

10.2 ภายในวิทยาลัยฯ มีความปลอดภัย

11. การติดตาม และการประเมินผลโครงการ

11.1 จากผลงานที่ได้จัดทำแล้วเสร็จ

11.2 จากรายงานผลการดำเนินงานของโครงการและจากสรุปผลการดำเนินโครงการเป็นระยะๆ จนสิ้นสุดโครงการ

โดยใช้แบบรายงานผลจากงานวางแผนการศึกษาและงบประมาณ

ลงชื่อ ..... ผู้รับผิดชอบโครงการ

(นายยุทธนา สุขจิริง)

## โครงการงานประชาสัมพันธ์

1. ชื่อบุคคล/หน่วยงานรับผิดชอบ นางสาววันเพ็ญ คະສະຣຣມ หัวหน้างานประชาสัมพันธ์

2. ลักษณะโครงการ  โครงการตาม พ.ร.บ. งบประมาณ  
 โครงการตามภาระงานประจำ  
 โครงการพิเศษ (ไม่ใช้งบประมาณ สอศ.)

3. ความสอดคล้อง/เชื่อมโยง/ภายใต้ ยุทธศาสตร์ นโยบาย จุดเน้น และมาตรการ

- 3.1 นโยบายการบริหาร สอศ.มิติที่ 3. เพิ่มประสิทธิภาพบริหารจัดการ  
 3.2 แผนพัฒนาคุณภาพสถานศึกษา ยุทธศาสตร์ที่ 6 เพิ่มประสิทธิภาพการบริหารจัดการ  
 3.3 มาตรฐานการอาชีวศึกษาที่ 3 ตัวบ่งชี้ 3.9

4. สภาพปัจจุบัน/หลักการและเหตุผล

วิทยาลัยเกษตรและเทคโนโลยีพังงา เป็นสถานศึกษาที่ต้องมีการประชาสัมพันธ์ด้านข่าวสารและกิจกรรม เพื่อสร้างภาพลักษณ์ที่ดีให้แก่วิทยาลัยทั้งภายในและภายนอก

5. วัตถุประสงค์

- 5.1 เพื่อบริการข่าวสารทั้งภายในและภายนอกวิทยาลัย  
 5.2 เพื่อเสริมสร้างความสัมพันธ์อันดีแก่หน่วยงานทั้งภายในและภายนอก  
 5.3 เพื่อจัดซื้อวัสดุในการดำเนินงานประชาสัมพันธ์

6. เป้าหมาย

- 6.1 เชิงคุณภาพ : สามารถบริการข่าวสาร กิจกรรมต่างๆ ทั้งภายในภายนอกวิทยาลัยได้อย่างมีประสิทธิภาพ  
 6.2 เชิงปริมาณ : จัดทำป้ายประชาสัมพันธ์

7. สถานที่ดำเนินการ วิทยาลัยเกษตรและเทคโนโลยีพังงา

8. กิจกรรมและหรือขั้นตอนดำเนินการ/ระยะเวลา 1 ตุลาคม 2560 ถึงวันที่ 30 กันยายน 2561

ที่	กิจกรรม	ช่วงระยะเวลาดำเนินงาน											
		พ.ศ. 2560			พ.ศ. 2561								
		ต.ค. 60	พ.ย. 60	ธ.ค. 60	ม.ค. 61	ก.พ. 61	มี.ค. 61	เม.ย. 61	พ.ค. 61	มิ.ย. 61	ก.ค. 61	ส.ค. 61	ก.ย. 61
1	เสนอโครงการ	←→											
2	ดำเนินการโครงการ	←											→
3	สรุปโครงการ											←→	→

9. งบประมาณ/ทรัพยากร และแหล่งที่มา การดำเนินโครงการ

- แหล่งงบประมาณ  ปวช.  ปวส.  อุดหนุน  บกศ.  อื่นๆ.....  
 - ค่าใช้สอย .....45,000..... บาท  
 รวมงบประมาณ .....45,000..... บาท

แบบสรุปรายละเอียดค่าใช้จ่ายในการดำเนินโครงการ

รายการ	จำนวนที่ ต้องการ	ราคา/หน่วย	จำนวนเงิน	หมายเหตุ
ค่าใช้จ่าย				
- ป้ายไว้นิลประชาสัมพันธ์	30	1,500	45,000	
รวมงบประมาณ		45,000	บาท	

\* ถ้าวัดค่าใช้จ่ายจริงทุกรายการ\*

10. ผลที่คาดว่าจะได้รับ

10.1 - จัดทำป้ายประชาสัมพันธ์

- จัดทำภาพกิจกรรมต่างๆ ของวิทยาลัย
- จัดทำจดหมายข่าววิทยาลัย
- จัดทำวารสารประชาสัมพันธ์สถานศึกษา

10.2 สามารถบริการข่าวสาร กิจกรรมต่างๆ ทั้งภายในและภายนอกและสามารถดำเนินการได้อย่างมีประสิทธิภาพ

11. การติดตาม และการประเมินผลโครงการ

11.1 รายงานผลการดำเนินงาน

ลงชื่อ ..... ผู้รับผิดชอบโครงการ  
(นางสาววันเพ็ญ คະສະຣຣມ)

โครงการจัดการฝึกงานภายนอกประจำปีการศึกษา 2561

1. ชื่อบุคคล/หน่วยงานรับผิดชอบ นางสาวสุมิตรา สำเภพล/งานอาชีวศึกษาระบบทวิภาคี

2. ลักษณะโครงการ  โครงการตาม พ.ร.บ. งบประมาณ  
 โครงการตามภาระงานประจำ  
 โครงการพิเศษ (ไม่ใช้งบประมาณ สอศ.)

3. ความสอดคล้อง/เชื่อมโยง/ภายใต้ ยุทธศาสตร์ นโยบาย จุดเน้น และมาตรการ

- 3.1 นโยบายการบริหาร สอศ.มิติที่ 1,2,3  
 3.2 แผนพัฒนาคุณภาพสถานศึกษา ยุทธศาสตร์ที่ 1,2,3,4  
 3.3 มาตรฐานการอาชีวศึกษาที่ 1,2 ตัวบ่งชี้ 1.2,2.5

4. สภาพปัจจุบัน/หลักการและเหตุผล

ตามที่กระทรวงศึกษาธิการ โดยสำนักงานคณะกรรมการการอาชีวศึกษาได้ประกาศใช้หลักสูตร ปวช.2556 และหลักสูตร ปวส.2557 โดยมุ่งเน้นให้สถานศึกษาจัดการเรียนการสอนร่วมกับสถานประกอบการต่างๆ เพื่อผลิตและพัฒนากำลังคนด้านอาชีวศึกษาให้สอดคล้องกับความต้องการของตลาดแรงงาน งานอาชีวศึกษาระบบทวิภาคี จึงได้จัดทำโครงการนี้ขึ้น เพื่อส่งนักศึกษาไปฝึกงานหรือเรียนในสถานประกอบการทั้ง 2 ภาคเรียนตามความเหมาะสมกับสาขางานที่วิทยาลัยเปิดสอน

## 5. วัตถุประสงค์

- 5.1 เพื่อจัดกิจกรรมปฐมนิเทศนักศึกษาฝึกงานภายนอกประจำปีการศึกษา 2561
- 5.2 เพื่อประสานงานกับสถานประกอบการ
- 5.3 เพื่อนิเทศการฝึกงานในสถานประกอบการของนักศึกษา
- 5.4 เพื่อวัตถุประสงค์สัมมนานักศึกษาฝึกงาน

## 6. เป้าหมาย

### 6.1 เชิงคุณภาพ

- 6.1.1 นักศึกษาได้ไปฝึกงานภายนอกได้อย่างมีคุณภาพ
- 6.1.2 นักศึกษาเข้าร่วมกิจกรรมปฐมนิเทศและสัมมนาการฝึกงานครบทุกคน
- 6.1.3 สามารถสร้างความเข้าใจและชี้แจงกฎระเบียบกติกาและข้อมูลต่างๆในการฝึกงานให้นักศึกษาได้

อย่างมีประสิทธิภาพ

### 6.2 เชิงปริมาณ

- 6.2.1 นักศึกษาระดับชั้น ปวช. 2 จำนวน 46 คน
- 6.2.2 นักศึกษาระดับชั้น ปวส. 1 จำนวน 91 คน
- 6.2.3 สถานประกอบการประมาณ 12 แห่ง

## 7. การดำเนินงานกิจกรรมและขั้นตอนการดำเนินการ/ระยะเวลา/สถานที่

### 7.1 วิธีการดำเนินงาน

- 7.1.1 สํารวจนักศึกษาและตรวจสอบความเหมาะสมของนักศึกษาที่จะออกฝึกงาน
- 7.1.2 เขียนโครงการและขออนุมัติโครงการ
- 7.1.3 ประสานงานกับสถานประกอบการ
- 7.1.4 ปฐมนิเทศนักศึกษาฝึกงาน
- 7.1.5 นิเทศนักศึกษาฝึกงาน
- 7.1.6 สัมมนาการฝึกงาน
- 7.1.7 รายงานและสรุปผลการดำเนินงานโครงการ

7.2 ระยะเวลาดำเนินการ 1 ตุลาคม 2560 ถึง 30 กันยายน 2561

7.3 สถานที่ดำเนินการวิทยาลัยเกษตรและเทคโนโลยีพังงา ,สถานประกอบการ

## 8. งบประมาณ/ทรัพยากร และแหล่งที่มา การดำเนินโครงการ

แหล่งงบประมาณ  ปวช.  ปวส.  อุดหนุน  บกศ.  อื่นๆ.....

- ค่าใช้สอย 20,000 บาท

รวมงบประมาณ 20,000 บาท

**แบบสรุปรายละเอียดค่าใช้จ่ายในการดำเนินโครงการ**

รายการ	จำนวนที่ต้องการ	ราคา/หน่วย	จำนวนเงิน	หมายเหตุ
ค่าใช้สอย				
1. ค่าอาหารกลางวันคณะครูและนักศึกษา กิจกรรมสัมมนานักศึกษาฝึกงาน	70	50	3,500	
2. ค่าอาหารว่างคณะครูและนักศึกษา กิจกรรมสัมมนานักศึกษาฝึกงาน	70*2	15	2,100	
3. ค่าจ้างถ่ายเอกสาร	60	85	5,100	
รวมงบประมาณ		10,700 บาท		

\* ตัวเฉลี่ยจ่ายจริงทุกรายการ\*

**9. ผลที่คาดว่าจะได้รับ**

**ผลผลิต(Out puts)**

- สามารถจัดการฝึกงานให้กับนักศึกษาได้จำนวน 35 คน
- จัดกิจกรรมการฝึกงาน เช่นการปฐมนิเทศ การสัมมนาและการนิเทศนักศึกษาฝึกงานได้ครบทุกสถานประกอบการ

**ผลลัพธ์ (Out comes)**

- สามารถนิเทศนักศึกษาฝึกงานได้อย่างมีประสิทธิภาพ
- สามารถแก้ปัญหาต่างๆในการฝึกงานของนักศึกษาได้

**10. การติดตาม และการประเมินผลโครงการ**

ติดตามการปฏิบัติงานและรายงานผลโครงการ

ลงชื่อ.....ผู้รับผิดชอบโครงการ

( นางสาวสุมิตรา สำเภพล)

**โครงการ อนุรักษ์พันธุกรรมพืชอันเนื่องมาจากพระราชดำริฯ**

1. ชื่อบุคคล/หน่วยงานรับผิดชอบ แผนกวิชาพืชศาสตร์ วิทยาลัยเกษตรและเทคโนโลยีพังงา

2. ลักษณะโครงการ  โครงการตาม พ.ร.บ. งบประมาณ

โครงการตามภาระงานประจำ

โครงการพิเศษ (ไม่ใช้งบประมาณ สอศ.)

3. ความสอดคล้อง/เชื่อมโยง/ภายใต้ ยุทธศาสตร์ นโยบาย จุดเน้น และมาตรการ

3.1 นโยบายการบริหาร สอศ.มิติที่ ยกระดับคุณภาพผู้เรียน/เพิ่มประสิทธิภาพบริหารจัดการ

3.2 แผนพัฒนาคุณภาพสถานศึกษา ยุทธศาสตร์ที่ พันธกิจที่ 4/ ยุทธศาสตร์ที่ 4

3.3 มาตรฐานการอาชีวศึกษาที่4 ตัวบ่งชี้ 6.2 6.4

4. สภาพปัจจุบัน/หลักการและเหตุผล

ปัจจุบันพืชพื้นเมืองตามธรรมชาติได้ถูกทำลายลงใกล้สูญพันธุ์ โดยกิจกรรมของมนุษย์ จังหวัดพังงาตั้งอยู่ในภาคใต้





9. งบประมาณ/ทรัพยากร และแหล่งที่มา การดำเนินโครงการ

แหล่งงบประมาณ ปวช. ปวส. อุดหนุน บคส. อื่นๆ.....

ค่าใช้จ่าย 24,000 บาท

รวมงบประมาณ 24,000 บาท

แบบสรุปรายละเอียดค่าใช้จ่ายในการดำเนินโครงการ

รายการ	จำนวนที่ต้องการ	ราคา/หน่วย	จำนวนเงิน	หมายเหตุ
ค่าใช้จ่าย				
1. ค่าจ้างกำจัดวัชพืช (ครั้งที่ 1)	15ไร่	800	12,000	พฤศจิกายน60
2. ค่าจ้างกำจัดวัชพืช (ครั้งที่ 2)	15ไร่	800	12,000	กุมภาพันธ์ 61
รวมงบประมาณ		24,000 บาท		เบิกเงินจาก งบประมาณ

\* ถัวเฉลี่ยจ่ายจริงทุกรายการ\*

10. ผลที่คาดว่าจะได้รับ

ผลผลิต(Out puts)

10.1.1 มีกิจกรรมปลูกรักษาทรัพยากร

10.1.2มีกิจกรรมห้องแสดงนิทรรศการพืชพรรณไม้พื้นเมือง 1 แห่ง

10.1.3 สนับสนุนการเรียนการสอน นักศึกษาระดับ ปวช. ปวส. และเกษตรกรปีละ 100 คน

ผลลัพธ์ (Out comes)

10.2.1 แผนกวิชาพืชศาสตร์ มีแหล่งเรียนรู้ สอนของพระราชดำริ โครงการอนุรักษ์พันธุกรรมพืช สนับสนุนการจัดการเรียนการสอนที่มีประสิทธิภาพมากยิ่งขึ้น

11. การติดตาม และการประเมินผลโครงการ

รายงานและสรุปผลโครงการ

ลงชื่อ.....ผู้รับผิดชอบโครงการ

( ว่าที่ ร้อยตรี อุทัย บุตตโกลบ)

โครงการศูนย์เรียนรู้เศรษฐกิจพอเพียง ด้านการเพาะเลี้ยงเนื้อเยื่อพืช

1. ชื่อผู้รับผิดชอบ งานโครงการศูนย์เรียนรู้เศรษฐกิจพอเพียง / ฝ่ายวิชาการ

2. ลักษณะโครงการ  โครงการตาม พ.ร.บ. งบประมาณ

โครงการตามภาระงานประจำ

โครงการพิเศษ (ไม่ใช้งบประมาณ สอศ.)

3. ความสอดคล้อง/เชื่อมโยง/ภายใต้ ยุทธศาสตร์ นโยบาย จุดเน้น และมาตรการ

3.1 นโยบายการบริหาร สอศ.มิติที่ ยกระดับคุณภาพผู้เรียน / เพิ่มประสิทธิภาพบริหารจัดการ

3.2 แผนพัฒนาคุณภาพสถานศึกษา ยุทธศาสตร์ที่พันธกิจที่ 4 / ยุทธศาสตร์ที่ 4

3.3 มาตรฐานการอาชีวศึกษาที่ 6 ตัวบ่งชี้ 6.4

#### 4. สภาพปัจจุบัน / หลักการและเหตุผล

ปัจจุบันจำนวนประชากรเพิ่มมากขึ้น แต่พื้นที่ทำการเกษตรเท่าเดิม จึงมีความจำเป็นต้องใช้พื้นที่ที่มีอยู่อย่างจำกัดให้เกิดประโยชน์สูงสุด วิทยาลัยเกษตรและเทคโนโลยีพังงา ในฐานะเป็นสถานศึกษาด้านการเกษตรของจังหวัดพังงา จึงเห็นควรสนองพระราชดำริพระบาทสมเด็จพระเจ้าอยู่หัว โดยดำเนินโครงการศูนย์เรียนรู้เศรษฐกิจพอเพียง เพื่อเป็นแปลงสาธิตแก่นักเรียน นักศึกษาและเกษตรกรในการทำการเกษตรตามแนวเศรษฐกิจพอเพียง

การเพาะเลี้ยงเนื้อเยื่อพืชเป็นวิธีการที่กำลังเป็นที่นิยมในการใช้ขยายพันธุ์ในปัจจุบันเป็นอย่างมาก เพราะสามารถขยายพันธุ์พืชได้ในปริมาณที่มากในเวลาเดียวกัน พันธุ์พืชที่ได้ตรงตามสายพันธุ์และมีคุณภาพ การให้ผลผลิตของต้นพืชที่ได้จะพร้อมกันสม่ำเสมอทำให้ผู้ผลิตสามารถกำหนดการปลูกและการจัดการผลผลิตได้อย่างถูกต้องและเหมาะสม

จากสภาพดังกล่าวข้างต้น งานโครงการศูนย์เรียนรู้เศรษฐกิจพอเพียง จึงได้จัดทำโครงการศูนย์เรียนรู้เศรษฐกิจพอเพียงด้านการเพาะเลี้ยงเนื้อเยื่อพืช เพื่อให้เป็นแหล่งเรียนรู้ของนักศึกษาและผู้สนใจในการทำการเกษตรอย่างยั่งยืน

#### 5. วัตถุประสงค์

5.1 เป็นจุดสาธิตการเรียนรู้ การเกษตรด้านเศรษฐกิจพอเพียง

5.2 เพาะเป็นแหล่งเรียนรู้ของนักเรียนนักศึกษาและเกษตรกรในพื้นที่ใกล้เคียง

#### 6. เป้าหมาย และตัวชี้วัดสำเร็จ

6.1 เชิงปริมาณ

6.1.1 มีจุดสาธิตการเรียนรู้ด้านเศรษฐกิจพอเพียง จำนวน 1 จุด

6.1.2 มีแหล่งเรียนรู้แก่ผู้เรียนและเกษตรกรเฉลี่ยต่อปี จำนวน 300 คน

6.2 เชิงคุณภาพ

6.2.1 นักเรียน นักศึกษา เกษตรกรมีความรู้เกี่ยวกับการทำการเกษตรตามแนวทางเศรษฐกิจพอเพียง

#### 7. สถานที่ดำเนินการ แผนกวิชาพืชศาสตร์ วิทยาลัยเกษตรและเทคโนโลยีพังงา

#### 8. กิจกรรมและหรือขั้นตอนดำเนินการ/ระยะเวลา ตุลาคม 2560 - กันยายน 2561

ที่	กิจกรรม	ช่วงระยะเวลาดำเนินงาน												
		พ.ศ. 2560			พ.ศ. 2561									
		ต.ค. .60	พ.ย. .60	ธ.ค. .60	ม.ค. .61	ก.พ. .61	มี.ค. .61	เม. ย. 61	พ. ค. 61	มิ.ย. .61	ก.ค. .61	ส.ค. .61	ก.ย. .61	
1	ศึกษารายละเอียด เสนอโครงการ	← →												
2	จัดซื้อวัสดุ อุปกรณ์				← →									
3	ดำเนินโครงการ	← →												
4	สรุป ติดตาม ประเมินผล				← →					← →				

9. งบประมาณ/ทรัพยากร และแหล่งที่มา การดำเนินโครงการ

แหล่งงบประมาณ ปวช. ปวส. อุดหนุน บกศ. อื่นๆ.....

- ค่าวัสดุ.....20,000..... บาท

รวมงบประมาณ .....20,000..... บาท

แบบสรุปรายละเอียดค่าใช้จ่ายในการดำเนินโครงการ

รายการ	จำนวนที่ต้องการ	ราคา/หน่วย	จำนวนเงิน	หมายเหตุ
ค่าวัสดุ				
-ป้ายโครงการ	1 ป้าย	500	500	
- บอร์ดนิทรรศการด้านความรู้เศรษฐกิจพอเพียง	2 ชุด	2,125	4,250	
- ชุดพันธุ์พืชเพาะเลี้ยง (ชุดเล็ก)	200 ชุด	35	7,000	
-ชุดพันธุ์พืชเพาะเลี้ยง (ชุดใหญ่)	50 ชุด	155	7,750	
รวมงบประมาณ	20,000 บาท(สองหมื่นบาทถ้วน)			

\* ถัวเฉลี่ยจ่ายจริงทุกรายการ\*

10. ผลที่คาดว่าจะได้รับ

10.1 มีแหล่งเรียนรู้ เศรษฐกิจพอเพียง ด้านการเพาะเลี้ยงเนื้อเยื่อพืช จำนวน 1 แห่ง

11. การติดตาม และการประเมินผล โครงการ

11.1 รายงานผลการปฏิบัติกิจกรรม/โครงการ

ลงชื่อ..... ผู้รับผิดชอบโครงการ

(ว่าที่ ร.ต.อุทัย บุตตโกลบ)

โครงการสวนพฤกษศาสตร์ในสถานศึกษา

1. ชื่อผู้รับผิดชอบ งานโครงการสวนพฤกษศาสตร์โรงเรียน / ฝ่ายวิชาการ

2. ลักษณะโครงการ  โครงการตาม พ.ร.บ. งบประมาณ

โครงการตามภาระงานประจำ

โครงการพิเศษ (ไม่ใช้งบประมาณ สอศ.)

3. ความสอดคล้อง/เชื่อมโยง/ภายใต้ ยุทธศาสตร์ นโยบาย จุดเน้น และมาตรการ

3.1 นโยบายการบริหาร สอศ.มิติที่ยกระดับคุณภาพผู้เรียน / เพิ่มประสิทธิภาพบริหารจัดการ

3.2 แผนพัฒนาคุณภาพสถานศึกษา ยุทธศาสตร์ที่พันธกิจที่ 4 / ยุทธศาสตร์ที่ 4

3.3 มาตรฐานการอาชีวศึกษาที่ 6 ตัวบ่งชี้ 6.4

#### 4. สภาพปัจจุบัน / หลักการและเหตุผล

ตามที่สมเด็จพระเทพรัตนราชสุดาฯ สยามบรมราชกุมารีทรงมีพระราชดำริบางประการเกี่ยวกับการอนุรักษ์พันธุกรรมพืช “การสอนและอบรมให้เด็กมีจิตสำนึกในการอนุรักษ์พืชพรรณนั้น ควรใช้วิธีการปลูกฝังให้เด็กเห็นความงดงาม ความน่าสนใจ และเกิดความปิติที่จะทำการ ศึกษาและอนุรักษ์พืชพรรณต่อไป การใช้วิธีการสอนการอบรมที่ให้เกิดความรู้สึกกลัวว่า หากไม่อนุรักษ์แล้วจะเกิดผลเสียเกิดอันตรายแก่ตนเองจะทำให้เด็กเกิดความเครียด ซึ่งจะเป็นผลเสียแก่ประเทศในระยะยาว”

งานโครงการสวนพฤกษศาสตร์โรงเรียน วิทยาลัยเกษตรและเทคโนโลยีพังงา ได้น้อมนำพระราชดำริ โครงการอนุรักษ์พันธุกรรมพืชอันเนื่องมาจากพระราชดำริฯ ได้ดำเนินงานสนองพระราชดำริจัดตั้งงาน “สวนพฤกษศาสตร์โรงเรียน” เพื่อเป็น สื่อสร้างจิตสำนึกในการอนุรักษ์พันธุกรรมพืช โดยให้เยาวชนใกล้ชิดกับพืชพรรณ เห็นคุณค่า ประโยชน์ความสวยงาม อันจะก่อให้เกิดความคิดที่จะอนุรักษ์พืชพรรณ ต่อไป เกิดความรัก ห่วงแหนและรู้จักการนำไปใช้ประโยชน์อย่างยั่งยืน (โครงการอนุรักษ์พันธุกรรมพืชอันเนื่องมาจากพระราชดำริฯ <http://www.rspg.or.th> จึงได้จัดทำโครงการสวนพฤกษศาสตร์ในสถานศึกษา เพื่อเป็น แหล่งเรียนรู้ต่อไป

#### 5. วัตถุประสงค์

5.1 เพื่อสร้างจิตสำนึกในการอนุรักษ์พันธุกรรมพืชและทรัพยากร

5.2. จัดทำป้ายข้อมูลพรรณไม้

#### 6. เป้าหมาย และตัวชี้วัดสำเร็จ

6.1 เชิงปริมาณ

6.1.1 จัดทำป้ายข้อมูลพรรณไม้ในวิทยาลัย จำนวน 1 สถานศึกษา

6.2 เชิงคุณภาพ

6.2.1 การศึกษาเพื่อให้เกิดธรรมชาติการเรียนรู้ความหลากหลายและธรรมชาติแห่งชีวิต

#### 7. สถานที่ดำเนินการ วิทยาลัยเกษตรและเทคโนโลยีพังงา

#### 8. กิจกรรมและหรือขั้นตอนดำเนินการ/ระยะเวลา ตุลาคม 2560 - กันยายน 2561

ที่	กิจกรรม	ช่วงระยะเวลาดำเนินงาน												
		พ.ศ. 2560			พ.ศ. 2561									
		ต.ค. 60	พ.ย. 60	ธ.ค. 60	ม.ค. 61	ก.พ. 61	มี.ค. 61	เม.ย. 61	พ.ค. 61	มิ.ย. 61	ก.ค. 61	ส.ค. 61	ก.ย. 61	
1	ศึกษารายละเอียด เสนอโครงการ	←		→										
2	ประชุมชี้แจง		←		→									
3	มอบหมายการดำเนินงาน		←		→									
4	ดำเนินโครงการ		←											→
5	สรุป ติดตาม ประเมินผล				←			→				←		→

#### 9. งบประมาณทรัพยากร และแหล่งที่มา การดำเนินโครงการ

แหล่งงบประมาณ ปวช. ปวส. อุดหนุน บคส. อื่นๆ.....

- ค่าวัสดุ .....15,000..... บาท

- ค่าตอบแทน.....5,000..... บาท

รวมงบประมาณ .....20,000..... บาท

แบบสรุปรายละเอียดค่าใช้จ่ายในการดำเนินโครงการ

รายการ	จำนวนที่ต้องการ	ราคา/หน่วย	จำนวนเงิน	หมายเหตุ
ค่าวัสดุ				
-จัดทำป้ายข้อมูลพรรณไม้	1 สถานศึกษา	15,000	15,000	
ค่าใช้สอย				
- ค่าจ้างสำรวจข้อมูลพรรณไม้	1 สถานศึกษา	5,000	5,000	
รวมงบประมาณ	20,000 บาท (สองหมื่นบาทถ้วน)			

\* ถัดเฉลี่ยจ่ายจริงทุกรายการ\*

10. ผลที่คาดว่าจะได้รับ

10.1เกิดจิตสำนึกในการอนุรักษ์พันธุกรรมพืช และทรัพยากร

10.2 มีป้ายข้อมูลพรรณไม้

11. การติดตาม และการประเมินผล โครงการ

11.1รายงานผลการปฏิบัติกิจกรรม/โครงการ

ลงชื่อ .....ผู้รับผิดชอบโครงการ

(นายณรงค์ จรุงศรีสวัสดิ์)

โครงการ เลี้ยงพ่อแม่พันธุ์ปลาน้ำจืด

1. ชื่อบุคคล/หน่วยงานรับผิดชอบ นายสรายุทธ สุทธินิยม/แผนกวิชาประมง

2. ลักษณะโครงการ  โครงการตาม พรบ.งบประมาณ  
 โครงการตามภาระงานประจำ  
 โครงการพิเศษ (ไม่ใช้งบประมาณ สอศ.)

3. ความสอดคล้อง/เชื่อมโยง/ภายใต้ ยุทธศาสตร์ นโยบาย จุดเน้น และมาตรการ

3.1 นโยบายการบริหาร สอศ.มิติที่ 2

3.2 แผนพัฒนาคุณภาพสถานศึกษา ยุทธศาสตร์ที่2-4

3.3 มาตรฐานการอาชีวศึกษาที่ 1-2 ตัวบ่งชี้ 1.1, 1.3, 2.3

4. สภาพปัจจุบัน/หลักการและเหตุผล

การเพาะพันธุ์ปลาที่มีความจำเป็นต้องเตรียมความพร้อม โดยการดูแลพ่อแม่พันธุ์ปลาชนิดต่างๆในแผนกวิชาประมงให้มีความพร้อม สามารถใช้เพาะขยายพันธุ์ในโอกาสต่อไป

5. วัตถุประสงค์

1. เป็นแหล่งเรียนรู้เกี่ยวกับพันธุ์ปลาน้ำจืด
2. เตรียมปลาเพื่อเพาะขยายพันธุ์
3. ฝึกทักษะและประสบการณ์แก่นักศึกษา

6. เป้าหมาย

- 6.1เชิงปริมาณ :พ่อแม่พันธุ์ปลา จำนวน 500 กก.
- 6.2 เชิงคุณภาพ : มีพันธุ์ปลาที่พร้อมสำหรับการเพาะพันธุ์

7. สถานที่ดำเนินการ ฟาร์มปลาน้ำจืดแผนกวิชาประมงวิทยาลัยเกษตรและเทคโนโลยีพังงา

8. กิจกรรมและหรือขั้นตอนการดำเนินการ/ระยะเวลา..... 1 ต.ค. 2560-30 ก.ย. 2561.....

ที่	กิจกรรม	ช่วงระยะเวลาดำเนินการ												
		พ.ศ. 2560			พ.ศ. 2561									
		ต.ค.	พ.ย.	ธ.ค.	ม.ค.	ก.พ.	มี.ค.	เม.ย.	พ.ค.	มิ.ย.	ก.ค.	ส.ค.	ก.ย.	
1	เขียน-นำเสนอโครงการ	↔												
2	จัดซื้อวัสดุ		←											
3	ดำเนินการ		←											
4	สรุป-ประเมินผล													↔

9. งบประมาณ/ทรัพยากร และแหล่งที่มา การดำเนินโครงการ

แหล่งงบประมาณ ปวช.  ปวส. อุดหนุน บคศ. อื่นๆ.....

- ค่าวัสดุ .....20,000..... บาท

รวมงบประมาณ .....20,000..... บาท

แบบสรุปรายละเอียดค่าใช้จ่ายในการดำเนินโครงการ

รายการ	จำนวนที่ต้องการ	ราคา/หน่วย	จำนวนเงิน	หมายเหตุ
ค่าวัสดุ				
- อาหารปลาดูเกอร์ 1	13 กระสอบ	500	6,500	
-อาหารปลาดูเกอร์ 3	30 กระสอบ	450	13,500	
รวมงบประมาณ		20,000 บาท		

\* ถ้าวัดจ่ายจริงทุกรายการ\*

10. ผลที่คาดว่าจะได้รับ

- 10.1 พ่อแม่พันธุ์ปลาที่พร้อมสำหรับการเพาะพันธุ์ จำนวน 300 กก.
- 10.2 พ่อแม่พันธุ์ปลาที่พร้อมสำหรับการเพาะพันธุ์
- 10.3 นักศึกษาได้ฝึกประสบการณ์การเพาะขยายพันธุ์ปลา

11. การติดตาม และการประเมินผลโครงการ

รายงานผลโครงการประจำเดือนและสรุปผลโครงการ

ลงชื่อ.....ผู้รับผิดชอบโครงการ

(นายสรายุทธ สุทธิเนียม)

### โครงการพัฒนาห้องวิชาการ

1. ชื่อบุคคล/หน่วยงานรับผิดชอบ นางปัญจาภรณ์ ไพลอย /แผนกวิชาอุตสาหกรรมเกษตร
2. ลักษณะโครงการ  โครงการตาม พ.ร.บ. งบประมาณ  
 โครงการตามภาระงานประจำ  
 โครงการพิเศษ (ไม่ใช้งบประมาณ สอศ.)
3. ความสอดคล้อง/เชื่อมโยง/ภายใต้ ยุทธศาสตร์ นโยบาย จุดเน้น และมาตรการ
  - 3.1 นโยบายการบริหาร สอศ.มิติที่.....ยกระดับคุณภาพผู้เรียน/เพิ่มประสิทธิภาพบริหารจัดการ.....
  - 3.2 แผนพัฒนาคุณภาพสถานศึกษา ยุทธศาสตร์ที่....4.....
  - 3.3 มาตรฐานการอาชีวศึกษาที่.....2..... ตัวบ่งชี้.....2.3.....
4. สภาพปัจจุบัน หลักการและเหตุผล การจัดสภาพแวดล้อมที่เอื้อต่อการจัดการศึกษาที่มีคุณภาพ นับว่าเป็นปัจจัยสำคัญประการหนึ่งที่จะเป็นปัจจัยเสริมให้การบริหารงานได้มีประสิทธิภาพ การปรับปรุงห้องวิชาการให้มีความพร้อมในการให้บริการและอำนวยความสะดวกในการให้บริการกับนักเรียน ครูและผู้ปกครอง ห้องวิชาการ ปัจจุบันมีสภาพที่ไม่เอื้อต่อการปฏิบัติหน้าที่และการอำนวยความสะดวกแก่ผู้ให้บริการ เนื่องจากมีสภาพการใช้งานที่นานพอสมควรที่จะได้รับการปรับปรุงและพัฒนาให้เอื้อต่อการปฏิบัติงาน
5. วัตถุประสงค์
  1. เพื่อให้ห้องวิชาการได้มีความสวยงาม เป็นระเบียบ เป็นสัดส่วน มีความสะดวกต่อการให้บริการกับนักเรียน ครูผู้ปกครอง และผู้มาติดต่อต่าง ๆ
  2. เพื่อให้ห้องวิชาการมีความเป็นระเบียบ สวยงาม เป็นสัดส่วน คณะครูมีสถานที่ ที่สะดวกสบายในการทำงานให้มีประสิทธิภาพ
6. เป้าหมาย
  - 6.1 เชิงปริมาณ ปรับปรุงห้องวิชาการ จำนวน 1 ห้อง
  - 6.2 เชิงคุณภาพมีห้องวิชาการที่อำนวยความสะดวกในการให้บริการทางการศึกษาแก่ครู นักเรียน ผู้ปกครอง
7. การดำเนินงานกิจกรรมและขั้นตอนการดำเนินการ/ระยะเวลา/สถานที่
  - 7.1 วิธีการดำเนินงาน
    - 7.1.1 จัดทำโครงการเสนอความเห็นชอบและอนุมัติจัดทำโครงการ
    - 7.1.2 จัดซื้อวัสดุอุปกรณ์สำหรับให้บริการห้องวิชาการ
    - 7.1.3 ดำเนินการพัฒนา
    - 7.1.4 ประเมินผลและสรุปรายงานผล



แผนการดำเนินงาน

ขั้นตอนการดำเนินการ	ระยะเวลาดำเนินการ												หมายเหตุ
	ไตรมาสที่ 1			ไตรมาสที่ 2			ไตรมาสที่ 3			ไตรมาสที่ 4			
	ต.ค.	พ.ย.	ธ.ค.	ม.ค.	ก.พ.	มี.ค.	เม.ย.	พ.ค.	มิ.ย.	ก.ค.	ส.ค.	ก.ย.	
1.เสนอโครงการ												/	
2.ดำเนินโครงการ	/	/	/	/	/								
3.สรุปและรายงานผล						/							

7.2. ระยะเวลาดำเนินการ ตุลาคม 2560 – กันยายน 2561

7.3 สถานที่ดำเนินการแผนกวิชาอุตสาหกรรมเกษตร วิทยาลัยเกษตรและเทคโนโลยีพังงา

8. งบประมาณ/ทรัพยากร และแหล่งที่มา การดำเนินโครงการ

แหล่งงบประมาณ ปวช. ปวส. อุดหนุน บคส. อื่นๆ.....

ค่าวัสดุ .....9,740..... บาท

รวมงบประมาณ .....9,740..... บาท

แบบสรุปรายละเอียดค่าใช้จ่ายในการดำเนินการ

รายการ	จำนวนที่ต้องการ	ราคา/หน่วย (บาท)	จำนวนเงิน (บาท)	หมายเหตุ
ค่าวัสดุ				
1. ตู้อเอกสาร	1 ตู้	4,900	4,900	
2. แฟ้มเอกสาร	10 แฟ้ม	100	1000	
3. แผ่นรองตัด	1 แผ่น	250	250	
4. ผ้าปูโต๊ะ	10 หลา	70	700	
5. กระดานชานอ้อย	2 แผ่น	700	1400	
6. ไม้มือบดพื้น พร้อมถัง	1 ชุด	590	590	
7. น้ำยาถูพื้น	2 ขวด	85	170	
8. ไม้แป้น	4 ห่อ	30	120	
9. ลินแพ้มพลาสติก	1 กล่อง	60	60	
10. สาย USB	1 อัน	250	250	
11. เหล็กกั้นหนังสือ	2 คู่	150	300	
รวมเงินทั้งสิ้น		9,740		

9. ผลที่คาดว่าจะได้รับ

9.1 ผลผลิต (Out puts) มีอุปกรณ์เครื่องมืออำนวยความสะดวกในการทำงาน

9.2 ผลลัพธ์ (Out comes) มีห้องวิชาการที่อำนวยความสะดวกแก่ผู้รับบริการ

ลงชื่อ .....ผู้เสนอโครงการ.  
(นางปัญจาภรณ์ ไพลอย)

### โครงการประกันคุณภาพภายในสถานศึกษา

1. ชื่อผู้รับผิดชอบ นางศุภมาส สุทธิเนียม/ ฝ่ายแผนงานและความร่วมมือ

2. ลักษณะโครงการ  โครงการตาม พรบ.งบประมาณ  
 โครงการตามภาระงานประจำ  
 โครงการพิเศษ (ไม่ใช้งบประมาณ สอศ.)

3. ความสอดคล้อง/เชื่อมโยง/ภายใต้ ยุทธศาสตร์ นโยบาย จุดเน้น และมาตรการ

- 3.1 นโยบายการบริหาร สอศ.มิติที่ 2-4  
3.2 แผนพัฒนาคุณภาพสถานศึกษา ยุทธศาสตร์ที่ 2-7  
3.3 มาตรฐานการอาชีวศึกษาที่ 1-7 ตัวบ่งชี้ 1.1-7.2

4. สภาพปัจจุบัน/หลักการและเหตุผล

การประกันคุณภาพการศึกษาของสถานศึกษา จัดเป็นกระบวนการที่จำเป็นและสำคัญต่อการจัดการศึกษาของสถานศึกษา เพื่อให้ชุมชน ผู้ปกครอง และผู้เรียน เกิดความเชื่อมั่นว่าสถานศึกษาจัดการศึกษาได้อย่างมีประสิทธิภาพ ดังนั้น เพื่อให้การจัดการศึกษาของสถานศึกษามีคุณภาพและเป็นที่ยอมรับของชุมชน สังคม การพัฒนาตัวบ่งชี้ที่ไม่ผ่านการประเมินจึงเป็นสิ่งที่มีความสำคัญเป็นอย่างยิ่ง

5. วัตถุประสงค์

1. เพื่อพัฒนาวิทยาลัยเกษตรและเทคโนโลยีพังงาให้มีกลไกและพัฒนาระบบประกันคุณภาพการศึกษาอย่างต่อเนื่อง
2. เพื่อให้ผู้ปกครอง ชุมชน และสถานประกอบการ เกิดความเชื่อมั่นว่าสถานศึกษาจัดการศึกษาได้อย่างมีประสิทธิภาพ
3. เพื่อพัฒนาตัวบ่งชี้ที่ไม่ผ่านการประเมินให้มีผลการประเมินที่ดีขึ้น

6. เป้าหมาย

6.1เชิงปริมาณ :

6.1.1 มีปัจจัยในการสนับสนุนการดำเนินการประกันคุณภาพภายในสถานศึกษา

6.1.2 จัดประชุมสำหรับผู้บริหาร ครูบุคลากรทางการศึกษา และบุคลากรสายสนับสนุน จำนวน

50 คน

6.2เชิงคุณภาพ :

6.2.1สถานศึกษามีการพัฒนาระบบประกันคุณภาพการศึกษาอย่างต่อเนื่อง

6.2.2 ผู้ปกครอง ชุมชน และสถานประกอบการ เกิดความเชื่อมั่นต่อสถานศึกษาและผู้เรียน

6.2.3บุคลากรของวิทยาลัยมีส่วนร่วมในการพัฒนาคุณภาพการศึกษาของสถานศึกษา

7. สถานที่ดำเนินการวิทยาลัยเกษตรและเทคโนโลยีพังงา

8. กิจกรรมและหรือขั้นตอนการดำเนินการ/ระยะเวลา..... 1 ต.ค. 2560-30 ก.ย. 2561.....

ที่	กิจกรรม	ช่วงระยะเวลาดำเนินการ											
		พ.ศ. 2560				พ.ศ. 2561							
		ต.ค.	พ.ย.	ธ.ค.	ม.ค.	ก.พ.	มี.ค.	เม.ย.	พ.ค.	มิ.ย.	ก.ค.	ส.ค.	ก.ย.
1	เขียน-นำเสนอโครงการ	↔											
2	จัดซื้อวัสดุ		←										
3	ดำเนินการ		←										→
4	สรุป-ประเมินผล												↔

9. งบประมาณ/ทรัพยากร และแหล่งที่มาการดำเนินโครงการ

แหล่งงบประมาณ ปวช. ปวส. อุดหนุน บกศ. อื่นๆ.....

- ค่าวัสดุ ..... 16,325.-..... บาท

รวมงบประมาณ .....16,325.-..... บาท

แบบสรุปรายละเอียดค่าใช้จ่ายในการดำเนินโครงการ

รายการ	จำนวนที่ ต้องการ	ราคา/ หน่วย	จำนวนเงิน	หมายเหตุ
<b>ค่าวัสดุ</b>				
- ค่าอาหารว่างพร้อมเครื่องดื่ม 4 มื้อ	50 ชุด	25	5,000	ประชุมเชิง ปฏิบัติการ
- ค่าอาหารกลางวัน 2 มื้อ	50 ชุด	50	5,000	
- ป้ายไวเนล	1 ป้าย	500	500	
- ค่าถ่ายเอกสารพร้อมเข้าเล่ม	30 ชุด	120	3,600	
- กระดาษปก	5 ห่อ	195	975	
- ชั้นวางเอกสาร	1 ชั้น	1,250	1,250	
<b>รวมงบประมาณ</b>			<b>16,325.-</b>	

\* ถ้าวัดจ่ายจริงทุกรายการ\*

10. ผลที่คาดว่าจะได้รับ

10.1 สถานศึกษามีการพัฒนาระบบประกันคุณภาพอย่างต่อเนื่อง

10.2 ประสิทธิภาพและประสิทธิผลของการประกันคุณภาพการศึกษา

11. การติดตาม และการประเมินผลโครงการ

11.1 สรุปผลการดำเนินงาน

ลงชื่อ..... ผู้รับผิดชอบโครงการ

(นางศุภมาส สุทธิเนียม)

**โครงการงานศูนย์ข้อมูลสารสนเทศ**

1. ชื่อบุคคล/หน่วยงานรับผิดชอบนางศุภมาส สุทธิเนียม หัวหน้างานศูนย์ข้อมูลสารสนเทศ

2. ลักษณะโครงการ  โครงการตาม พ.ร.บ. งบประมาณ  
 โครงการตามภาระงานประจำ  
 โครงการพิเศษ (ไม่ใช้งบประมาณ สอศ.)

3. ความสอดคล้อง/เชื่อมโยง/ภายใต้ ยุทธศาสตร์ นโยบาย จุดเน้น และมาตรการ

- 3.1 นโยบายการบริหาร สอศ.มิติที่...3. เพิ่มประสิทธิภาพบริหารจัดการ.....  
 3.2 แผนพัฒนาคุณภาพสถานศึกษา ยุทธศาสตร์ที่...6. เพิ่มประสิทธิภาพการบริหารจัดการ.....  
 3.3 มาตรฐานการอาชีวศึกษาที่.....3..... ตัวบ่งชี้.....3.5.....

4. สภาพปัจจุบัน/หลักการและเหตุผล

จัดทำข้อมูลพื้นฐาน เพื่อการบริหาร 9 ประการ ว่าด้วยการรวบรวมข้อมูลจากหน่วยงานภายในและภายนอก สถานศึกษา ประมวลผล จัดเก็บ รักษา จัดทำ และบริการข้อมูลและสารสนเทศเกี่ยวกับนักศึกษาประกอบการ ตลาดแรงงาน บุคลากร งบประมาณ ครุภัณฑ์ อาคารสถานที่ แผนการเรียนเพื่อที่จะเป็นข้อมูลสารสนเทศประโยชน์ต่อการบริหารและจัดการศึกษา และการประกอบอาชีพที่มีประสิทธิภาพ

5. วัตถุประสงค์

- 5.1 เพื่อเป็นข้อมูลสารสนเทศที่เป็นประโยชน์ต่อการบริหารและจัดการศึกษาการประกอบอาชีพ  
 5.2 จัดทำเอกสารและเผยแพร่ข้อมูลของสถานศึกษา

6. เป้าหมาย

- 6.1 เชิงคุณภาพ :  
 6.1.1 สามารถเผยแพร่ข้อมูลที่มีคุณภาพและรวดเร็วทันสถานการณ์  
 6.1.2 สามารถนำข้อมูลสารสนเทศของวิทยาลัยไปใช้เพื่อการบริหารจัดการได้อย่างมีคุณภาพ  
 6.2 เชิงปริมาณ : สามารถบริการข้อมูลสารสนเทศ เพื่อการบริหารจัดการได้ครบถ้วน

7. สถานที่ดำเนินการ วิทยาลัยเกษตรและเทคโนโลยีพังงา

8. กิจกรรมและหรือขั้นตอนดำเนินการ/ระยะเวลา 1 ตุลาคม 2560 ถึงวันที่ 30 กันยายน 2561

ที่	กิจกรรม	ช่วงระยะเวลาดำเนินงาน											
		พ.ศ. 2560			พ.ศ. 2561								
		ต.ค. 60	พ.ย. 60	ธ.ค. 60	ม.ค. 61	ก.พ. 61	มี.ค. 61	เม.ย. 61	พ.ค. 61	มิ.ย. 61	ก.ค. 61	ส.ค. 61	ก.ย. 61
1	เสนอโครงการ	←→											
2	ดำเนินการโครงการ	←											→
3	สรุปโครงการ											←→	

9. งบประมาณ/ทรัพยากร และแหล่งที่มา การดำเนินโครงการ

แหล่งงบประมาณ ปวช. ปวส. อุดหนุน บคศ. อื่นๆ.....

รวมงบประมาณ .....57,050..... บาท

แบบสรุปรายละเอียดค่าใช้จ่ายในการดำเนินโครงการ

รายการ	จำนวนที่ต้องการ	ราคา/หน่วย	จำนวนเงิน	หมายเหตุ
<b>ค่าวัสดุ</b>				
- ชั้นวางเอกสาร	1 ชั้น	650	650	
- แผ่น CD	1 กล่อง	300	300	
- ค่าถ่ายเอกสาร+ เข้าเล่ม	10 เล่ม	100	1,000	
<b>ค่าใช้สอย</b>				
- ค่าบริการต่ออายุโดเมนเนม ระยะเวลา 5 ปี	1 ครั้ง	5,100	5,100	
- ค่าบำรุงรักษาระบบเครือข่าย	10 ครั้ง	5,000	50,000	
<b>รวมงบประมาณ</b>		<b>57,050 บาท</b>		

\* ถัวเฉลี่ยจ่ายจริงทุกรายการ\*

10. ผลที่คาดว่าจะได้รับ

- 10.1 เสิ้งปริมาณ : สามารถบริการข้อมูลสารสนเทศ เพื่อการบริหารจัดการได้ครบถ้วน
- 10.2 สามารถเผยแพร่ข้อมูลที่มีคุณภาพและรวดเร็วทันสถานการณ์
- 10.3 สามารถนำข้อมูลสารสนเทศของวิทยาลัยไปใช้เพื่อการบริหารจัดการได้อย่างมีคุณภาพ

11. การติดตาม และการประเมินผลโครงการ

รายงานผลการดำเนินงานเมื่อสิ้นสุดโครงการ

ลงชื่อ .....ผู้รับผิดชอบโครงการ  
(นางศุภมาส สุทธิเนียม)

โครงการดำเนินงานวางแผนและงบประมาณ

- 1.ชื่อบุคคล/หน่วยงานรับผิดชอบ หัวหน้างานวางแผนและงบประมาณ/ฝ่ายแผนงานและความร่วมมือ
- 2. ลักษณะโครงการ  โครงการตาม พ.ร.บ. งบประมาณ  
 โครงการตามภาระงานประจำ  
 โครงการพิเศษ (ไม่ใช้งบประมาณ สอศ.)

3.ความสอดคล้อง/เชื่อมโยง/ภายใต้ ยุทธศาสตร์ นโยบาย จุดเน้นและมาตรการ

- 3.1 นโยบายการบริหาร สอศ. มิตที่ 3 เพิ่มประสิทธิภาพบริหารจัดการ
- 3.2 แผนพัฒนาคุณภาพสถานศึกษา ยุทธศาสตร์ที่ 3
- 3.3 มาตรฐานการอาชีวศึกษาที่ มาตรฐานที่ 3 ตัวบ่งชี้ที่ 3.2

4. สภาพปัจจุบัน/หลักการและเหตุผล(บูรณาการหลักปรัชญาของเศรษฐกิจพอเพียง) ด้วยงานวางแผนการศึกษาและงบประมาณ มีหน้าที่ในการจัดทำแผนปฏิบัติการประจำปีงบประมาณ จัดทำรายงานและติดตามผลการดำเนินงาน/โครงการต่างๆ เพื่อทำการรายงานไปยังสถาบัน ฯ และจังหวัด และงานอื่นๆที่ได้รับมอบหมาย เพื่อให้การดำเนินงานในหน้าที่ต่างๆ ที่ได้รับมอบหมายดำเนินไปได้อย่างมีประสิทธิภาพจำเป็นต้องมีวัสดุ ครุภัณฑ์เพียงพอในการที่จะใช้ในการดำเนินงานตลอดปีงบประมาณ 2561

**5.วัตถุประสงค์**

- 5.1 เพื่อให้มีวัสดุอุปกรณ์ในการดำเนินงานวางแผนการศึกษาและงบประมาณตลอดปีงบประมาณ 2561
- 5.2 เพื่อทำแผนปฏิบัติการประจำปี 2561
- 5.3 เพื่อสรุปผลการดำเนินงานประจำปีงบประมาณ 2560
- 5.4 จัดทำรายงานต่างๆ ส่งกรม กอง จังหวัด ประมาณ จำนวน 60 ชุด
- 5.5 ทำเอกสารแผ่นพับ เอกสารแนะนำวิทยาลัย เกียรติบัตรในวาระต่างๆ
- 5.6 จัดเตรียมข้อมูลเบื้องต้นในการประชุมพิจารณางบประมาณ

**6. เป้าหมาย**

6.1 เชิงปริมาณ

- 6.1.1 ทำแผนปฏิบัติการประจำปี 2561 จำนวน 25 เล่ม (หน้าประมาณ 200 แผ่น/เล่ม)
- 6.1.2 ทำสรุปผลการดำเนินงานประจำปีงบประมาณ 2560 จำนวน 40 เล่ม (หน้าประมาณ 40 แผ่น/เล่ม)
- 6.1.3 จัดทำรายงานต่างๆ ส่ง สอศ. ประมาณ จำนวน 60 ชุด/ปีงบประมาณ
- 6.1.4 จัดเตรียมข้อมูลเบื้องต้นในการประชุมพิจารณางบประมาณ

6.2 เชิงคุณภาพสามารถดำเนินงานวางแผนการศึกษาและงบประมาณได้อย่างมีประสิทธิภาพ ดังนี้ สามารถจัดเก็บทำแผนปฏิบัติการประจำปีได้ตามกำหนด และสามารถติดตามผลการใช้จ่ายงบประมาณ และการรายงานผลต่างๆได้ตามกำหนด

**7. สถานที่ดำเนินการ** วิทยาลัยเกษตรและเทคโนโลยีพังงา

**8. กิจกรรมและหรือขั้นตอนดำเนินการ/ระยะเวลา** 1 ตุลาคม 2560 ถึงวันที่ 30 กันยายน 2561

ที่	กิจกรรม	ช่วงระยะเวลาดำเนินงาน											
		พ.ศ. 2560			พ.ศ. 2561								
		ต.ค. 60	พ.ย. 60	ธ.ค. 60	ม.ค. 61	ก.พ. 61	มี.ค. 61	เม.ย. 61	พ.ค. 61	มิ.ย. 61	ก.ค. 61	ส.ค. 61	ก.ย. 61
1	เสนอโครงการ	←→											
2	ดำเนินการโครงการ	←											→
3	สรุปโครงการ											←→	→

**9. งบประมาณ/ทรัพยากร และแหล่งที่มา การดำเนินโครงการ**

แหล่งงบประมาณ ปวช. ปวส. อุดหนุน บคศ. อื่นๆ.....

- ค่าวัสดุ .....8,750..... บาท

รวมงบประมาณ .....8,750..... บาท

แบบสรุปรายละเอียดค่าใช้จ่ายในการดำเนินการ

รายการ	จำนวนที่ต้องการ	ราคา/หน่วย บาท	จำนวนเงิน บาท	หมายเหตุ
ค่าวัสดุ				
-ค่าถ่ายเอกสาร+เข้าเล่มเอกสารงานแผน	50 เล่ม	175	8,750	
<b>รวมเงินทั้งสิ้น</b>		<b>8,750</b>		

\*ถั่วเฉลี่ยจริงทุกรายการ

10. ผลที่คาดว่าจะได้รับ

- 10.1 ทำแผนปฏิบัติการประจำปี 2561 จำนวน 25 เล่ม (หนาประมาณ 300 แผ่น/เล่ม)
- 10.2 ทำสรุปผลการดำเนินงานประจำปีงบประมาณ 2560 จำนวน 40 เล่ม (หนาประมาณ 100 แผ่น/เล่ม)
- 10.3 จัดทำรายงานต่างๆ ส่ง สอศ. จำนวน 60 ชุด
- 10.4 จัดเตรียมข้อมูลเบื้องต้นในการประชุมพิจารณางบประมาณ
- 10.5สามารถดำเนินงานวางแผนการศึกษาและงบประมาณได้อย่างมีประสิทธิภาพ ดังนี้ สามารถจัดเก็บทำแผนปฏิบัติการประจำปีได้ตามกำหนด และสามารถติดตามผลการใช้จ่ายงบประมาณ และการรายงานผลต่างๆได้ตามกำหนด

11. การติดตามและการประเมินผลโครงการ

- รายงานผลการตามแผนปฏิบัติการประจำปี

ลงชื่อ .....ผู้รับผิดชอบโครงการ  
( นายไพบุลย์ อัมพันมาก )

โครงการบำรุงรักษาเครื่องจักรกลการเกษตร

1. ชื่อบุคคล/หน่วยงานรับผิดชอบ นายนิรันดร์ บุญชิต
2. ลักษณะโครงการ  โครงการตาม พ.ร.บ. งบประมาณ  
 โครงการตามภาระงานประจำ  
 โครงการพิเศษ (ไม่ใช้งบประมาณ สอศ.)
3. ความสอดคล้อง/เชื่อมโยง/ภายใต้ ยุทธศาสตร์ นโยบาย จุดเน้น และมาตรการ  
3.1 นโยบายการบริหาร สอศ.มิติที่...3 เพิ่มประสิทธิภาพบริหารจัดการ....  
3.2 แผนพัฒนาคุณภาพสถานศึกษา ยุทธศาสตร์ที่.....  
3.3 มาตรฐานการอาชีวศึกษาที่...3..... ตัวบ่งชี้.....3.2.....

4. สภาพปัจจุบัน/หลักการและเหตุผล

เครื่องจักรกลเกษตรของวิทยาลัยฯ ที่ใช้ในปัจจุบันมีอายุการใช้งานหลายปีทำให้ชำรุด ประกอบกับต้องมีการบำรุงรักษาตามปกติ เพื่อให้ใช้งานได้มีประสิทธิภาพ เพื่อใช้ในการประกอบกิจกรรมงานฟาร์มและอื่นๆในวิทยาลัย

5. วัตถุประสงค์

1. เพื่อซ่อมแซม-บำรุงรักษาเครื่องจักรกลเกษตรของวิทยาลัย ให้มีสภาพพร้อมใช้งานและปลอดภัย
2. เพื่อฝึกทักษะนักเรียน-นักศึกษาที่เรียนในแผนกวิชาช่างกลเกษตร

6. เป้าหมาย

- 6.1 เชิงคุณภาพ : ซ่อมแซม-บำรุงรักษาเครื่องจักรกลเกษตรของวิทยาลัยให้ใช้งานได้มีประสิทธิภาพตลอดปี
- 6.2 เชิงปริมาณ : 1.บำรุงรักษารถแทรกเตอร์ได้จำนวน 3 คัน  
2.บำรุงรักษารถแบคโฮได้จำนวน 2 คัน

7. สถานที่ดำเนินการ วิทยาลัยเกษตรและเทคโนโลยีพังงา

8. กิจกรรมและหรือขั้นตอนดำเนินการ/ระยะเวลา 1 ตุลาคม 2560 ถึงวันที่ 30 กันยายน 2561

ที่	กิจกรรม	ช่วงระยะเวลาดำเนินงาน											
		พ.ศ. 2560			พ.ศ. 2561								
		ต.ค. 60	พ.ย. 60	ธ.ค. 60	ม.ค. 61	ก.พ. 61	มี.ค. 61	เม.ย. 61	พ.ค. 61	มิ.ย. 61	ก.ค. 61	ส.ค. 61	ก.ย. 61
1	เสนอโครงการ	←→											
2	ดำเนินการโครงการ	←	→										
3	สรุปโครงการ										←→		

9. งบประมาณ/ทรัพยากร และแหล่งที่มา การดำเนินโครงการ

แหล่งงบประมาณ ปวช. ปวส. อุดหนุน บคส. อื่นๆ.....

- ค่าใช้สอย 20,000 บาท

รวมงบประมาณ .....20,000..... บาท

แบบสรุปรายละเอียดค่าใช้จ่ายในการดำเนินโครงการ

รายการ	จำนวนที่ต้องการ	ราคา/หน่วย	จำนวนเงิน	หมายเหตุ
ค่าวัสดุ				
ค่าใช้สอย				
ค่าจ้างซ่อมล้อยาง รถแทรกเตอร์	2 เส้น	4,600	9,200	
ค่าบำรุงรักษารถแบคโฮ	2 คัน	4,000	8,000	
ค่าถ่ายน้ำมันเครื่องรถแทรกเตอร์	2 คัน	1,400	2,800	
รวมงบประมาณ		20,000.-	บาท	

\* ถัวเฉลี่ยจ่ายจริงทุกรายการ\*

10. ผลที่คาดว่าจะได้รับ

- 10.1 ซ่อมแซมบำรุงรักษารถแทรกเตอร์ล้อยาง จำนวน 3 คัน
- 10.2 บำรุงรักษารถแบคโฮ จำนวน 2 คัน
- 10.3 เครื่องจักรกลเกษตรของวิทยาลัยสามารถใช้งานได้มีประสิทธิภาพ

11. การติดตาม และการประเมินผลโครงการ

สรุปโครงการ/สผ.1

ลงชื่อ .....ผู้รับผิดชอบโครงการ

(นายนิรันดร์ บุญซัด)



## โครงการสำรองจ่ายกรณีฉุกเฉิน

1. ชื่อบุคคล/หน่วยงานที่รับผิดชอบ งานวางแผนและงบประมาณ

2. ลักษณะโครงการ  โครงการตาม พ.ร.บ. งบประมาณ  
 โครงการตามภาระงานประจำ  
 โครงการพิเศษ (ไม่ใช้งบประมาณ สอศ.)

3. ความสอดคล้อง/เชื่อมโยง/ภายใต้ ยุทธศาสตร์ นโยบาย จุดเน้น และมาตรการ

- 3.1 นโยบายการบริหาร สอศ. เพิ่มประสิทธิภาพบริหารจัดการ  
 3.2 แผนพัฒนาคุณภาพสถานศึกษา ยุทธศาสตร์ที่ 3  
 3.3 มาตรฐานการอาชีวศึกษาที่ 3 ตัวบ่งชี้ที่ 3.2

4. สภาพปัจจุบัน/หลักเกณฑ์และเหตุผล

(บูรณาการหลักปรัชญาของเศรษฐกิจพอเพียง) เนื่องด้วยโครงการต่างๆ ที่ทางบุคลากรของวิทยาลัยฯ ได้จัดทำขึ้นนั้น ได้คำนวณ วัสดุอุปกรณ์และครุภัณฑ์ต่างๆ ที่จำเป็นเป็นรายปีงบประมาณนั้น ในบางส่วนอาจมีความจำเป็นเร่งด่วนที่จำเป็นจะต้องดำเนินการในปีงบประมาณนั้นๆ แต่มีได้อยู่ในโครงการที่นำเสนอทางแผนงานแผนจึงได้จัดเตรียมงบประมาณได้เพื่อให้ความสะดวแก่บุคลากรที่จำเป็นต้องใช้

5. วัตถุประสงค์

เพื่อเงินไว้ใช้ในการดำเนินกิจกรรมโครงการต่างๆ ที่อาจมีความจำเป็นและเร่งด่วนตามแต่สถานการณ์ต่าง ๆ ที่ไม่มีในแผนฯ ประจำปีงบประมาณ ให้สามารถดำเนินโครงการนั้นๆ ได้อย่างสะดวกและรวดเร็ว

6. เป้าหมาย

- 6.1 เติงปริมาณเพื่ออำนวยความสะดวกและบริการคณะครู อาจารย์และบุคลากรที่มีความจำเป็นและเร่งด่วนการดำเนินงานกิจกรรมต่าง ๆ ของวิทยาลัยได้ตลอดทั้งปีงบประมาณ  
 6.2 เติงคุณภาพเพื่อประโยชน์ในการดำเนินโครงการที่ไม่ได้อยู่ในแผนฯ ประจำปีงบประมาณ ให้สามารถดำเนินโครงการนั้นได้อย่างสะดวกและรวดเร็วตามความจำเป็น

7. สถานที่ดำเนินการ วิทยาลัยเกษตรและเทคโนโลยีพังงา

8. กิจกรรมและหรือขั้นตอนดำเนินการ/ระยะเวลา 1 ตุลาคม 2560 ถึงวันที่ 30 กันยายน 2561

ที่	กิจกรรม	ช่วงระยะเวลาดำเนินงาน											
		พ.ศ. 2560			พ.ศ. 2561								
		ต.ค. 60	พ.ย. 60	ธ.ค. 60	ม.ค. 61	ก.พ. 61	มี.ค. 61	เม.ย. 61	พ.ค. 61	มิ.ย. 61	ก.ค. 61	ส.ค. 61	ก.ย. 61
1	เสนอโครงการ	←→											
2	ดำเนินการโครงการ	←	→										
3	สรุปโครงการ											←→	→

9. งบประมาณ/ทรัพยากร และแหล่งที่มา การดำเนินโครงการ

แหล่งงบประมาณ  ปวช.  ปวส.  อุดหนุน  บกศ.  อื่นๆ.....

งบประมาณโดยประมาณการ.....100,000..... บาท

## 10. ผลที่คาดว่าจะได้รับ

10.1 เพื่ออำนวยความสะดวกและบริการคณะครู อาจารย์และบุคลากรที่มีความจำเป็นและเร่งด่วนการดำเนินงาน กิจกรรมต่าง ๆ ของวิทยาลัยได้ตลอดทั้งปีงบประมาณ

10.2 เพื่อประโยชน์ในการดำเนินโครงการที่ไม่ได้อยู่ในแผนฯ ประจำปีงบประมาณ ให้สามารถดำเนินโครงการนั้นได้ อย่างสะดวกและรวดเร็วตามความจำเป็น

## 11.การประเมินผล

- สิ้นสุดการปีงบประมาณ

ลงชื่อ .....ผู้รับผิดชอบโครงการ

(นายไพบุลย์ อัมพันมาก)

### โครงการส่งเสริมงานวิจัยและนวัตกรรมในสถานศึกษา

1. ชื่อบุคคล/หน่วยงานรับผิดชอบ นายอำมรงค์ ต้นภิบาล/งานวิจัยพัฒนานวัตกรรมและสิ่งประดิษฐ์/ ฝ่ายแผนงานและความร่วมมือ

2. ลักษณะโครงการ  โครงการตาม พ.ร.บ. งบประมาณ

โครงการตามภาระงานประจำ

โครงการพิเศษ (ไม่ใช้งบประมาณ สอศ.)

3. ความสอดคล้อง/เชื่อมโยง/ภายใต้ ยุทธศาสตร์ นโยบาย จุดเน้น และมาตรการ

3.1 นโยบายการบริหาร สอศ.มิติที่.....3 เพิ่มประสิทธิภาพบริหารจัดการ.....

3.2 แผนพัฒนาคุณภาพสถานศึกษา ยุทธศาสตร์ที่.....4 พัฒนาการเรียนการสอน.....

3.3 มาตรฐานการอาชีวศึกษาที่ 5 ด้านนวัตกรรม สิ่งประดิษฐ์ งานสร้างสรรค์ และงานวิจัย ตัวบ่งชี้ 5.2 ระดับ

คุณภาพในการบริหารจัดการนวัตกรรม สิ่งประดิษฐ์ งานสร้างสรรค์ หรืองานวิจัยของครู

4. สภาพปัจจุบัน/หลักการและเหตุผล

จากอดีตที่เรามุ่งพัฒนาครูด้วยการจัดกิจกรรมอบรมสัมมนาจากวิทยากร มาเป็นการพัฒนาครูโดยให้ครูได้เรียนรู้จาก ประสบการณ์และการปฏิบัติจริงของตนเอง เพื่อผลที่ดีขึ้นต่อนักเรียน สามารถกระตุ้นและสร้างบรรยากาศให้ผู้เรียนเกิดการ เรียนรู้ สามารถแสวงหาความรู้ได้ด้วยตนเองเป็นอย่างดี และเพื่อเป็นการปรับเปลี่ยนรูปแบบการพัฒนาครู จึงได้จัดทำโครงการ ส่งเสริมงานวิจัยและนวัตกรรมในสถานศึกษา ของครูโดยใช้แนวคิดและหลักการของการทำวิจัยเชิงปฏิบัติการ อันจะทำให้ครูได้ รอบรู้ทั้งเนื้อหาวิชาการและวิธีการจัดการเรียนการสอนที่สอดคล้องกับการเปลี่ยนแปลงของสังคมและเทคโนโลยี ตามแนวทาง ของการพัฒนาผู้เรียนให้เป็นไปตามจุดมุ่งหมายที่ต้องการ ของหลักสูตร

5. วัตถุประสงค์

5.1 เพื่อให้ครูมีการศึกษา วิจัย และพัฒนาการจัดการเรียนรู้และใช้ผลในการปรับการสอน

5.2 ครูผู้สอนทุกคนมีงานวิจัย

6. เป้าหมาย

6.1 เชิงคุณภาพ : ครูมีการศึกษา วิจัย และพัฒนาการจัดการเรียนรู้และใช้ผลในการปรับการสอน

ครูมีงานวิจัยที่มีคุณภาพได้รับการยอมรับจากนักวิจัยภายนอก

6.2 เชิงปริมาณ : ครูผู้สอนร้อยละ 80 สามารถทำงานวิจัยที่มีคุณภาพได้รับการยอมรับจากนักวิจัยภายนอกได้

7. สถานที่ดำเนินการ วิทยาลัยเกษตรและเทคโนโลยีพังงา

8. กิจกรรมและหรือขั้นตอนดำเนินการ/ระยะเวลา 1 ตุลาคม 2560 ถึงวันที่ 30 กันยายน 2561

ที่	กิจกรรม	ช่วงระยะเวลาดำเนินงาน											
		พ.ศ. 2560			พ.ศ. 2561								
		ต.ค. 60	พ.ย. 60	ธ.ค. 60	ม.ค. 61	ก.พ. 61	มี.ค. 61	เม.ย. 61	พ.ค. 61	มิ.ย. 61	ก.ค. 61	ส.ค. 61	ก.ย. 61
1	เสนอโครงการ	←→											
2	ดำเนินการโครงการ	←											→
3	สรุปโครงการ										←		→

9. งบประมาณ/ทรัพยากร และแหล่งที่มา การดำเนินโครงการ

แหล่งงบประมาณ  ปวช.  ปวส.  อุดหนุน  บกศ.  อื่นๆ.....

รวมงบประมาณ .....30,000..... บาท

แบบสรุปรายละเอียดค่าใช้จ่ายในการดำเนินโครงการ

รายการ	จำนวนที่ต้องการ	ราคา/หน่วย	จำนวนเงิน	หมายเหตุ
ค่าวัสดุ				
ค่าเอกสารจัดทำงานวิจัย	2	15,000	30,000	
รวมงบประมาณ		30,000.-	บาท	

\* ถัวเฉลี่ยจ่ายจริงทุกรายการ\*

10. ผลที่คาดว่าจะได้รับ

- 10.1 ครูผู้สอนร้อยละ 80 สามารถทำงานวิจัยที่มีคุณภาพได้รับการยอมรับจากนักวิจัยภายนอกได้
- 10.2 ครูมีการศึกษา วิจัย และพัฒนาการจัดการเรียนรู้และใช้ผลในการปรับการสอน

11. การติดตาม และการประเมินผลโครงการ

- 11.1 จากงานวิจัยของครูผู้สอน
- 11.2 ผลการประเมิน
- 11.3 จากผลสัมฤทธิ์ทางการเรียนของนักเรียน
- 11.4 สรุปผลการดำเนินงานเสนอหัวหน้าฝ่ายวิชาการ
- 11.5 รายงานและเผยแพร่ในเว็บไซต์วิทยาลัย

ลงชื่อ .....ผู้รับผิดชอบโครงการ

(นายอัมรงค์ ต้นภิบาล)

โครงการ ทหารายได้ระหว่างเรียนของนักเรียน นักศึกษา

1. ชื่อผู้รับผิดชอบ นางศิริพร เพ็ชรเกลี้ยง
2. ลักษณะโครงการ  โครงการตาม พ.ร.บ. งบประมาณ  
 โครงการตามภาระงานประจำ

โครงการพิเศษ (ไม่ใช้งบประมาณ สอศ.)

### 3. ความสอดคล้อง/เชื่อมโยง/ภายใต้ ยุทธศาสตร์ นโยบาย จุดเน้น และมาตรการ

3.1 นโยบายการบริหาร สอศ.มิติที่.....

3.2 แผนพัฒนาคุณภาพสถานศึกษา ยุทธศาสตร์ที่ 1 เพิ่มปริมาณผู้เรียนสายอาชีพให้เพียงพอต่อความต้องการของประเทศ

3.3 มาตรฐานการอาชีวศึกษาที่.....4..... ตัวบ่งชี้.....4.1.....

### 4. สภาพปัจจุบัน/หลักการและเหตุผล

ในการจัดการเรียนการสอนสายวิชาชีพนั้น มุ่งเน้นให้ผู้เรียนได้เรียนรู้จากประสบการณ์จริง ฝึกการปฏิบัติ ส่งเสริมให้คิดเป็นและสามารถนำไปจำหน่ายเพื่อเป็นการสร้างรายได้ซึ่งเป็นการนำไปสู่การประกอบอาชีพอิสระต่อไป และด้วยนักเรียนนักศึกษา ร้อยละ 70 ที่ผู้ปกครองมีอาชีพเกษตรกรและมีฐานะยากจน เมื่อนักเรียนเข้าศึกษาต่อในระดับอุดมศึกษาซึ่งมีค่าใช้จ่ายในการศึกษาและการดำรงชีวิตในมหาวิทยาลัยค่อนข้างสูง จึงเป็นภาระที่หนักยิ่งของครอบครัวโดยบางครอบครัวไม่สามารถสนับสนุนค่าใช้จ่ายในการศึกษาแก่บุตรหลานของตนเองได้ หากบุตรหลานต้องการศึกษาต่อในระดับอุดมศึกษาจะต้องรับผิดชอบค่าใช้จ่ายทุกด้านด้วยตนเอง จากสภาวะการณ์ดังกล่าวส่งผลกระทบต่อคุณภาพชีวิตในทุกๆ ด้านของนักศึกษาเมื่อเข้ามาศึกษาในมหาวิทยาลัย

ดังนั้นเพื่อเป็นการบรรเทาปัญหาที่เกิดขึ้น จึงได้จัดโครงการจ้างงานนักศึกษาให้มีรายได้พิเศษระหว่างเรียน โดยมีวัตถุประสงค์เพื่อสนับสนุนให้นักศึกษาทำงานพิเศษเพื่อหารายได้ในเวลาว่างจากการเรียน เพื่อเป็นการแก้ปัญหาสังคมและความยากจนเชิงบูรณาการ ช่วยแบ่งเบาภาระของผู้ปกครอง ป้องกันปัญหาของนักศึกษาที่เกิดขึ้นจากความขาดแคลน อีกทั้งเพื่อรองรับความต้องการทำงานหารายได้พิเศษของนักเรียนนักศึกษาที่มีอยู่เป็นจำนวนมาก นอกจากนี้ยังส่งเสริมให้นักศึกษาได้รับประสบการณ์จากการทำงาน มีโอกาสเตรียมตัวก่อนเข้าสู่ตลาดแรงงาน ตลอดจนใช้เวลาว่างให้เกิดประโยชน์ แก่ตนเอง ครอบครัวและสังคม

### 5. วัตถุประสงค์

- 5.1 เพื่อส่งเสริมให้นักเรียน นักศึกษามีรายได้จากอาชีพที่เหมาะสม
- 5.2. เพื่อให้ให้นักเรียน นักศึกษามีประสบการณ์วิชาชีพให้แก่นักเรียน นักศึกษาในการทำงาน
- 5.3 เพื่อให้ให้นักเรียน นักศึกษาได้รู้จักคุณค่าของเงิน
- 5.4 เพื่อให้ให้นักศึกษาได้รู้จักใช้เวลาว่างให้เป็นประโยชน์
- 5.5 เพื่อฝึกทักษะ การเป็นผู้ประกอบการของนักเรียน นักศึกษา

### 6. เป้าหมาย และตัวชี้วัดสำเร็จ

- 6.1 เชิงปริมาณ
  - 6.1.1 มีนักเรียน นักศึกษา เข้าร่วมดำเนินธุรกิจ จำนวน 2 ธุรกิจ
- 6.2 เชิงคุณภาพ
  - 6.2.1 นักเรียน นักศึกษา ได้ประสบการณ์จากการดำเนินธุรกิจจริง

### 7. สถานที่ดำเนินการ ห้าง NK ซุปเปอร์ มอลล์

8. กิจกรรมและหรือขั้นตอนดำเนินการ/ระยะเวลา 25 ธันวาคม 2560 -1 มกราคม 2561

ที่	กิจกรรม	ช่วงระยะเวลาดำเนินงาน											
		พ.ศ. 2560			พ.ศ. 2561								
		ต.ค. 60	พ.ย. 60	ธ.ค. 60	ม.ค. 61	ก.พ. 61	มี.ค. 61	เม.ย. 61	พ.ค. 61	มิ.ย. 61	ก.ค. 61	ส.ค. 61	ก.ย. 61
1	ประชาสัมพันธ์โครงการ			↔									
2	ประชุมคณะกรรมการดำเนินงาน			↔									
3	จัดเตรียมอุปกรณ์ วัสดุอุปกรณ์ในการทำผลิตภัณฑ์			↔									
4	คัดเลือกนักเรียน นักศึกษาครูผู้ควบคุม												
5	นำนักเรียน นักศึกษาไปจัดบูธและเตรียมจำหน่าย			↔									
6	รายงานผล			↔									

9. งบประมาณ/ทรัพยากร และแหล่งที่มา การดำเนินโครงการ

แหล่งงบประมาณ ปวช. ปวส. อุดหนุน บคศ. อื่นๆ.....

- ค่าวัสดุ.....2,500..... บาท

รวมงบประมาณ .....2,500..... บาท

แบบสรุปรายละเอียดค่าใช้จ่ายในการดำเนินโครงการ

รายการ	จำนวนที่ต้องการ	ราคา/หน่วย	จำนวนเงิน	หมายเหตุ
ค่าวัสดุ				
-ค่าป้ายไวนิล	500.-	500.-	500.-	
-ค่าวัสดุ ตกแต่งสถานที่	2,000.-	2,000.-	2,000.-	
รวมงบประมาณ	2,500 (สองพันห้าร้อยบาทถ้วน)			

\* ถัวเฉลี่ยจ่ายจริงทุกรายการ\*

10. ผลที่คาดว่าจะได้รับ

10.1 นักเรียนมีทักษะการเป็นผู้ประกอบการ

10.2 นักเรียนมีโอกาสในการหารายได้ระหว่างเรียน

10.3 เป็นการฝึกประสบการณ์วิชาชีพให้แก่นักเรียน

11. การติดตาม และการประเมินผล โครงการ

11.1 แบบสอบถามความพึงพอใจ

ลงชื่อ ..... ผู้เสนอโครงการ

(นางศิริพร เพ็ชรเกลี้ยง)

โครงการงานฟาร์มยางพารา

1. ชื่อบุคคล/หน่วยงานรับผิดชอบ นายนิรันดร์ บุญซัด
2. ลักษณะโครงการ  โครงการตาม พ.ร.บ. งบประมาณ  
 โครงการตามภาระงานประจำ(โครงการต่อเนื่อง)  
 โครงการพิเศษ (ไม่ใช้งบประมาณ สอศ.)
3. ความสอดคล้อง/เชื่อมโยง/ภายใต้ ยุทธศาสตร์ นโยบาย จุดเน้น และมาตรการ
  - 3.1 นโยบายการบริหาร สอศ.มิติที่...3.....
  - 3.2 แผนพัฒนาคุณภาพสถานศึกษา ยุทธศาสตร์ที่...6.....
  - 3.3 มาตรฐานการอาชีวศึกษาที่.....2,3..... ตัวบ่งชี้.....2.2,2.3,3.2.....
4. สภาพปัจจุบัน/หลักการและเหตุผล
 

เนื่องจากหลักสูตร ปวช. และหลักสูตร ปวส. ได้มุ่งเน้นให้นักเรียน – นักศึกษา ได้ฝึกทักษะประสบการณ์ และมีทักษะในการทำงานตลอดจนเน้นให้ครูจัดการเรียนการสอน แบบให้นักเรียนเป็นศูนย์กลางการเรียนรู้ ดังนั้นแผนกวิชาสัตวศาสตร์มีโครงการงานฟาร์มไว้รองรับ เพื่อฝึกทักษะและประสบการณ์ที่แท้จริง เพื่อนำไปประกอบอาชีพได้
5. วัตถุประสงค์
  1. เพื่อให้นักศึกษาฝึกทักษะ และประสบการณ์ ในการผลิตยางพารา
  2. เป็นฟาร์มสาธิตให้เกษตรกรที่สนใจ
  3. เพื่อเป็นรายได้ของวิทยาลัย
6. เป้าหมาย
  - 6.1 เจริญคุณภาพ : 1. มีฟาร์มยางพาราพันธุ์ดี จำนวน 7,560 ต้น 2. ใช้เป็นสื่อในการเรียนการสอนได้อย่างมีประสิทธิภาพ
  - 6.2 เจริญปริมาณ : 1. นักศึกษามีความรู้และประสบการณ์ จำนวน 100 คน 2. บำรุงรักษาต้นยางให้ได้มาตรฐานตามอายุ จำนวน 7,560 ต้น 3. มีรายได้จากการจำหน่าย 400,000 บาท
7. สถานที่ดำเนินการ งานฟาร์มยางพารา วิทยาลัยเกษตรและเทคโนโลยีพังงา
8. กิจกรรมและหรือขั้นตอนดำเนินการ/ระยะเวลา 1 ตุลาคม 2560 ถึงวันที่ 30 กันยายน 2561

ที่	กิจกรรม	ช่วงระยะเวลาดำเนินงาน											
		พ.ศ. 2560			พ.ศ. 2561								
		ต.ค. 60	พ.ย. 60	ธ.ค. 60	ม.ค. 61	ก.พ. 61	มี.ค. 61	เม.ย. 61	พ.ค. 61	มิ.ย. 61	ก.ค. 61	ส.ค. 61	ก.ย. 61
1	เสนอโครงการ	←→											
2	ดำเนินการโครงการ	←											→
3	สรุปโครงการ											←→	→

9. งบประมาณ/ทรัพยากร และแหล่งที่มา การดำเนินโครงการ
 

แหล่งงบประมาณ ปวช. ปวส. อุดหนุน บคศ. อื่นๆ

- ค่าวัสดุ	92,760	บาท
- ค่าตอบแทน	78,552	บาท
- ค่าใช้สอย	85,760	บาท
รวมงบประมาณ	257,072	บาท

แบบสรุปรายละเอียดค่าใช้จ่ายในการดำเนินโครงการ

รายการ	จำนวนที่ต้องการ	ราคา/หน่วย	จำนวนเงิน	หมายเหตุ
<b>ค่าวัสดุ</b>				
-ปุ๋ยสูตร 20-8-20	80 ถุง	1,047 บาท	83,760	
- ยากำจัดวัชพืช	12 แกลลอน	750 บาท	9,000	
<b>ค่าใช้สอย</b>				
-ค่าจ้างกรีดยาง	4,364 ต้น	18 บาท	78,552	
<b>ค่าตอบแทน</b>				
-ค่าจ้างกำจัดวัชพืช	5,360 ต้น(ยางเล็ก)	16บาท/ต้น/ปี	85,760	2 ครั้ง/ปี
<b>รวมงบประมาณ</b>		<b>257,072</b>		

\* ถัวเฉลี่ยจ่ายจริงทุกรายการ\*

10. ผลที่คาดว่าจะได้รับ

**ผลผลิต(Out puts):** 1. ดูแลรักษาต้นยางพาราพันธุ์ดี จำนวน 7,560 ต้น 2. ฝึกทักษะให้นักเรียน – นักศึกษา และเกษตรกรสนใจ 100 คน 3. มีรายได้จากการจำหน่ายผลผลิต 400,000 บาท

**ผลลัพธ์ (Out comes):** 1. สามารถดูแลรักษาต้นยางพาราให้เจริญเติบโตอย่างมีประสิทธิภาพและกรีดยางได้ตามระยะเวลา 2. วิทยาลัยมีรายได้จากการจำหน่ายผลผลิต 400,000 บาท

11. การติดตาม และการประเมินผลโครงการ

สผ1 , สผ2

ลงชื่อ.....ผู้รับผิดชอบโครงการ

(นายนิรันดร์ บุญซัด)

โครงการงานฟาร์มทุ่งหญ้าร่วมปาล์มน้ำมัน

1. ชื่อบุคคล/หน่วยงานรับผิดชอบ นายนิรันดร์ บุญซัด

2. ลักษณะโครงการ  โครงการตาม พ.ร.บ. งบประมาณ  
 โครงการตามภาระงานประจำ  
 โครงการพิเศษ (ไม่ใช้งบประมาณ สอศ.)

3. ความสอดคล้อง/เชื่อมโยง/ภายใต้ ยุทธศาสตร์ นโยบาย จุดเน้น และมาตรการ

3.1 นโยบายการบริหาร สอศ.มิติที่.....3 เพิ่มประสิทธิภาพการบริหารจัดการ.....

3.2 แผนพัฒนาคุณภาพสถานศึกษา ยุทธศาสตร์ที่...6.....

3.3 มาตรฐานการอาชีวศึกษาที่...1,2,6..... ตัวบ่งชี้..1.1,1.2,1.3,1.6,1.7,1.8,1.9,2.1,2.2,2.3,2.4,2.5,6.2,6.4..

#### 4. สภาพปัจจุบัน/หลักการและเหตุผล

ด้วยวิทยาลัยให้มีการเรียนการสอน วิชาชีपाल์มน้ำมัน ในระดับ ปวช. ปวส. โดยเน้นให้นักเรียนนักศึกษาเป็น ศูนย์กลาง ดังนั้นจึงต้องมีโครงการไว้รองรับ เพื่อให้แก่นักเรียนนักศึกษา ได้ฝึกทักษะและประสบการณ์จริง สามารถนำความรู้ไป ประกอบอาชีพได้

#### 5. วัตถุประสงค์

1. เพื่อเป็นแหล่งเรียนรู้ ของนักเรียน – นักศึกษา และเกษตรกรได้ฝึกทักษะและประสบการณ์
2. วิทยาลัยมีรายได้จากการจำหน่ายผลผลิต

#### 6. เป้าหมาย

6.1 **เชิงคุณภาพ :** 1. ผลิตปาล์มน้ำมันได้จำนวน 200,000 กิโลกรัม คิดเป็นเงิน 900,000 บาท 2. เป็นแหล่งเรียนรู้ ฝึกทักษะและประสบการณ์ให้กับ นักเรียน – นักศึกษา

6.2 **เชิงปริมาณ :** 1. ดูแลบำรุงรักษาสวนปาล์มน้ำมัน จำนวน 2,200 ต้น 2. เป็นแหล่งฝึกทักษะและประสบการณ์ แก่นักเรียนนักศึกษา จำนวน 100 คน

#### 7. สถานที่ดำเนินการ วิทยาลัยเกษตรและเทคโนโลยีพังงา

#### 8. กิจกรรมและหรือขั้นตอนดำเนินการ/ระยะเวลา 1 ตุลาคม 2560 ถึงวันที่ 30 กันยายน 2561

ที่	กิจกรรม	ช่วงระยะเวลาดำเนินงาน											
		พ.ศ. 2560			พ.ศ. 2561								
		ต.ค. 60	พ.ย. 60	ธ.ค. 60	ม.ค. 61	ก.พ. 61	มี.ค. 61	เม.ย. 61	พ.ค. 61	มิ.ย. 61	ก.ค. 61	ส.ค. 61	ก.ย. 61
1	เสนอโครงการ	↔											
2	ดำเนินการโครงการ	←	→										
3	สรุปโครงการ											←	→

#### 9. งบประมาณ/ทรัพยากร และแหล่งที่มา การดำเนินโครงการ

แหล่งงบประมาณ  ปวช.  ปวส.  อุดหนุน  บกศ.  อื่นๆ.....

- ค่าวัสดุ .....143,600..... บาท

- ค่าใช้สอย .....103,899..... บาท

- ค่าตอบแทน .....92,500..... บาท

รวมงบประมาณ .....339,949..... บาท

#### แบบสรุปรายละเอียดค่าใช้จ่ายในการดำเนินโครงการ

รายการ	จำนวนที่ต้องการ	ราคา/หน่วย	จำนวนเงิน	หมายเหตุ
ค่าวัสดุ				
-ปุ๋ยปาล์มใหญ่	104 ถุง	1,053.85 บาท	109,600	



- ยากำจัดวัชพืช	12 แกลลอน	750 บาท	9,000	
- หินคลุก	10 รถ	2,500	25,000	
<b>ค่าใช้จ่าย</b>				
- ค่าจ้าง ตัดปาล์ม	115,444 กก.	00.90บาท	103,899	
<b>ค่าตอบแทน</b>				
- ค่าจ้างกำจัดวัชพืช	2,200 ต้น	25บาท	55,000	
- ค่าจ้างใส่ปุ๋ย	90 กระสอบ	50บาท	4,500	
- ค่าจ้างตัดแต่งทางปาล์ม	2,200 ต้น	15บาท	33,000	
<b>รวมงบประมาณ</b>		<b>339,949</b>		

\* ถัวเฉลี่ยจ่ายจริงทุกรายการ\*

#### 10. ผลที่คาดว่าจะได้รับ

**ผลผลิต(Out puts):** 1. ดูแลปาล์มน้ำมัน อายุ 7-19 ปี จำนวน 2,200 ต้น 2. นักเรียน – นักศึกษา ฝึกปฏิบัติ ทักษะ และประสบการณ์ ด้านการปลูกปาล์มน้ำมัน

**ผลลัพธ์ (Out comes):** 1. มีรายได้จากการจำหน่ายผลผลิต 900,000 บาท 2. นักเรียน-นักศึกษา ได้ประสบการณ์ การปลูกปาล์มน้ำมันจำนวน 100 คน

#### 11. การติดตาม และการประเมินผลโครงการ

ลงชื่อ.....ผู้รับผิดชอบโครงการ

(นายนิรันดร์ บุญซัด)

#### โครงการปลูกมะพร้าวน้ำหวาน

1. ชื่อผู้รับผิดชอบ นายอานันท์ วรกิจ/นายนิรันดร์ บุญซัด

2. ลักษณะโครงการ  โครงการตาม พ.ร.บ. งบประมาณ สอศ.

โครงการตามภาระงานประจำ

โครงการพิเศษ (ไม่ใช้งบประมาณ สอศ.)

3. ความสอดคล้อง/เชื่อมโยง/ภายใต้ ยุทธศาสตร์ นโยบาย จุดเน้น และมาตรการ

3.1 นโยบายการบริหาร สอศ.มิติที่ .....3.....

3.2 แผนพัฒนาคุณภาพสถานศึกษา ยุทธศาสตร์ที่.....4.....

3.3 มาตรฐานการอาชีวศึกษาที่.....2.6..... ตัวบ่งชี้.....2.2,2.3,3.2.....

4. สภาพปัจจุบัน / หลักการและเหตุผล

มะพร้าวน้ำหวาน เป็นพืชเศรษฐกิจอย่างหนึ่ง ที่มีการปลูก เพื่อจำหน่ายทั้งในประเทศและต่างประเทศกัน

อย่างแพร่หลาย วิทยาลัยเกษตรและเทคโนโลยีพังงาจึงเห็นความสำคัญในการตอบสนองยุทธศาสตร์ของประเทศ ที่ส่งเสริมด้านเกษตรเพื่อเป็นครัวโลก และเพิ่มศักยภาพทางการเกษตรและการท่องเที่ยว และยังเป็นแหล่งเรียนรู้เชิงเกษตรของนักเรียน นักศึกษาและเกษตรกรอีกด้วย

**5. วัตถุประสงค์**

- 5.1 เพื่อสนองนโยบายแผนพัฒนาเศรษฐกิจและสังคมแห่งชาติฉบับที่ 12 ในการเพิ่มศักยภาพ ภาคการเกษตร
- 5.2 เพื่อเป็นแหล่งเรียนรู้การปลูกมะพร้าวน้ำหวานของนักเรียน นักศึกษาและเกษตรกรทั่วไป
- 5.3 เพื่อเป็นการปลูกฝังการทำงานเกษตรตามพระราชดำริแนวทางเศรษฐกิจพอเพียงของพระบาทสมเด็จพระเจ้าอยู่หัวรัชกาลที่ 9

**6. เป้าหมาย และตัวชี้วัดสำเร็จ**

6.1 เชิงปริมาณ

- 6.1.1 ปลูกมะพร้าวน้ำหวาน จำนวน 1,500 ต้น
- 6.1.2 มีนักเรียน นักศึกษาและเกษตรกรที่สนใจเข้ามาเรียนรู้ จำนวน 500 คน/ปี

6.2 เชิงคุณภาพ

- 6.2.1 ผู้เข้าร่วมโครงการ มีความรู้ ความเข้าใจ เกี่ยวกับความรู้พื้นฐานของเทคนิคการผลิตมะพร้าวไม่น้อยกว่าร้อยละ 80

**7. สถานที่ดำเนินการ วิทยาลัยเกษตรและเทคโนโลยีพังงา**

**8. กิจกรรมและหรือขั้นตอนดำเนินการ/ระยะเวลา .....10 มีนาคม 2561- พ.ศ. 2564.....**

ที่	กิจกรรม	ช่วงระยะเวลาดำเนินงาน											
		พ.ศ. 2560			พ.ศ. 2561								
		ต.ค. 60	พ.ย. 60	ธ.ค. 60	ม.ค. 61	ก.พ. 61	มี.ค. 61	เม.ย. 61	พ.ค. 61	มิ.ย. 61	ก.ค. 61	ส.ค. 61	ก.ย. 61
1	เสนอโครงการ						↔						
2	ซื้อวัสดุ-ปรับพื้นที่						↔						
3	ดำเนินการปลูก							↔					
4	ดูแลรักษา									↔	↔	↔	↔
5	สรุปโครงการ									↔	↔	↔	↔

**9. งบประมาณ/ทรัพยากร และแหล่งที่มา การดำเนินโครงการ**

แหล่งงบประมาณ ปวช. ปวส. อุดหนุน บคส. อื่นๆ.....

- ค่าวัสดุ.....317,500..... บาท

- ค่าใช้สอย.....32,500.....บาท

รวมงบประมาณ .....350,000..... บาท

**แบบสรุปรายละเอียดค่าใช้จ่ายในการดำเนินโครงการ**

รายการ	จำนวนที่ต้องการ	ราคา/หน่วย	จำนวนเงิน	หมายเหตุ
<b>ค่าวัสดุ</b>				
- ค่าปุ๋ยสูตร 25-7-7	20 ถุง	1,000	20,000	
<b>ค่าตอบแทน</b>				
-ค่าจ้างกำจัดวัชพืช	1,500 ต้น	30 บาท/ต้น/ปี	45,000	
-ค่าจ้างใส่ปุ๋ย	1,500 ต้น	4 บาท/ต้น/ปี	6,000	
<b>รวมงบประมาณ</b>		<b>71,000 บาท</b>		

\* ถัวเฉลี่ยจ่ายจริงทุกรายการ\*

**10. ผลที่คาดว่าจะได้รับ**

10.1 นักเรียน นักศึกษา และเกษตรกร ผู้สมัครได้เรียนรู้ เพิ่มทักษะและประสบการณ์

**11. การติดตาม และการประเมินผล โครงการ**

11.1 การเขียนโครงการและเสนอโครงการ

11.2 การปฏิบัติงาน

11.3 สรุปผลการปฏิบัติงาน

ลงชื่อ..... ผู้รับผิดชอบโครงการ

(นายอานันท์ วรกิจ)

**โครงการงานฟาร์มสุกร**

1. ชื่อบุคคล/หน่วยงานรับผิดชอบ นายนิรันดร์ บุญซัด

2. ลักษณะโครงการ  โครงการตาม พ.ร.บ. งบประมาณ

โครงการตามภาระงานประจำ

โครงการพิเศษ (ไม่ใช้งบประมาณ สอศ.)

3. ความสอดคล้อง/เชื่อมโยง/ภายใต้ ยุทธศาสตร์ นโยบาย จุดเน้น และมาตรการ

3.1 นโยบายการบริหาร สอศ.มิติที่...3.....

3.2 แผนพัฒนาคุณภาพสถานศึกษา ยุทธศาสตร์ที่...6.....

3.3 มาตรฐานการอาชีวศึกษาที่...2..... ตัวบ่งชี้...2.2,2.3.....

4. สภาพปัจจุบัน/หลักการและเหตุผล

เนื่องจากหลักสูตร ปวช. และหลักสูตร ปวส. ได้มุ่งเน้นให้นักเรียนนักศึกษาได้ฝึกประสบการณ์ และมีทักษะในการทำงานตลอดจนเน้นให้ครูจัดการเรียนการสอนแบบให้นักเรียนเป็นศูนย์กลางการเรียนรู้ ดังนั้น แผนกวิชาสัตวศาสตร์ มีโครงการงานฟาร์มสุกร ไว้ฝึกทักษะ และประสบการณ์ที่แท้จริงให้กับนักศึกษา ให้สามารถนำความรู้และประสบการณ์ไปใช้ในการประกอบอาชีพต่อไป

5. วัตถุประสงค์

1. เพื่อให้นักเรียนนักศึกษาฝึกทักษะ และประสบการณ์ในการเลี้ยงสุกร
2. เพื่อเป็นฟาร์มสาธิตให้แก่นักศึกษา อ.ศ.ก.ช. และเกษตรกรผู้สนใจ
3. เพื่อเป็นรายได้ของวิทยาลัย

6. เป้าหมาย

6.1 **เชิงคุณภาพ** : 1. มีฟาร์มสุกรที่ได้มาตรฐาน 2.สามารถใช้เป็นสื่อในการเรียนการสอนให้นักศึกษามีทักษะและประสบการณ์ในการเลี้ยงสุกรได้อย่างมีประสิทธิภาพ

6.2 **เชิงปริมาณ** : 1. ฝึกทักษะการเลี้ยงสุกรให้นักศึกษาจำนวน 6 คน 2. ผลิตได้จำนวน 50 ตัว

7. สถานที่ดำเนินการ ฟาร์มสุกร แผนกวิชาสัตวศาสตร์ วิทยาลัยเกษตรและเทคโนโลยีพังงา

8. กิจกรรมและหรือขั้นตอนดำเนินการ/ระยะเวลา 1 ตุลาคม 2560 ถึงวันที่ 30 กันยายน 2561

ที่	กิจกรรม	ช่วงระยะเวลาดำเนินงาน											
		พ.ศ. 2560			พ.ศ. 2561								
		ต.ค. 60	พ.ย. 60	ธ.ค. 60	ม.ค. 61	ก.พ. 61	มี.ค. 61	เม.ย. 61	พ.ค. 61	มิ.ย. 61	ก.ค. 61	ส.ค. 61	ก.ย. 61
1	เสนอโครงการ	←→											
2	ดำเนินการโครงการ	←	→										
3	สรุปโครงการ											←→	→

9. งบประมาณ/ทรัพยากร และแหล่งที่มา การดำเนินโครงการ

แหล่งงบประมาณ ปวช. ปวส. อุดหนุน บ.ก.ศ. อื่นๆ.....

- ค่าวัสดุ 152,000 บาท

รวมงบประมาณ 152,000 บาท

แบบสรุปรายละเอียดค่าใช้จ่ายในการดำเนินโครงการ

รายการ	จำนวนที่ต้องการ	ราคา/หน่วย	จำนวนเงิน	หมายเหตุ
<b>ค่าวัสดุ</b>				
-อาหารสุกร 901	50 ถุง	590	29,500	
-อาหารสุกร 902	100 ถุง	460	46,000	
-อาหารสุกร 903	100 ถุง	440	44,000	
-อาหารสุกร 905	45 ถุง	480	21,600	
-ค่าเวชภัณฑ์	7 ชุด	10,900	10,900	
<b>รวมงบประมาณ</b>		<b>152,000</b>	<b>บาท</b>	

\* ถ้าวัดจ่ายจริงทุกรายการ\*

10. ผลที่คาดว่าจะได้รับ

**ผลผลิต(Out puts):** 1. ฝึกทักษะการเลี้ยงสุกรให้กับนักศึกษาจำนวน 7 คน 2. ผสมลูกสุกรได้จำนวน 50 ตัว

3. ผสมสุกรขุนได้ 30 ตัว 4. มีรายได้จากการจำหน่ายผลผลิต 300,000 บาท

**ผลลัพธ์ (Out comes):** 1. มีฟาร์มสุกรที่ได้มาตรฐาน เพื่อฝึกนักศึกษาและเกษตรกร 2. สามารถใช้เป็นที่ในการเรียนการสอนให้นักศึกษามีทักษะและประสบการณ์ 3. เป็นฟาร์มสาธิตให้นักศึกษา และเกษตรกรที่สนใจ 4. วิทยาลัยมีรายได้จากการจำหน่ายผลผลิต 300,000 บาท

#### 11. การติดตาม และการประเมินผลโครงการ

สผ.1 , สผ.2

ลงชื่อ.....ผู้รับผิดชอบโครงการ

(นายนิรันดร์ บุญซัด)

#### โครงการเลี้ยงไก่ไข่แบบเศรษฐกิจพอเพียง

1. ชื่อบุคคล/หน่วยงานรับผิดชอบ นางสาวสุมิตรา สำเภพล

2. ลักษณะโครงการ  โครงการตาม พ.ร.บ. งบประมาณ  
 โครงการตามภาระงานประจำ  
 โครงการพิเศษ (ไม่ใช้งบประมาณ สอศ.)

3. ความสอดคล้อง/เชื่อมโยง/ภายใต้ ยุทธศาสตร์ นโยบาย จุดเน้น และมาตรการ

3.1 นโยบายการบริหาร สอศ. ยุทธศาสตร์ที่ 1 ยกระดับคุณภาพผู้เรียน มิติที่ 2. ส่งเสริมศักยภาพสถานศึกษา / เสริมสร้างสถานศึกษาขนาดเล็กให้ได้มาตรฐานอาชีวศึกษา.....

3.2 แผนพัฒนาคุณภาพสถานศึกษา ยุทธศาสตร์ที่..1,10,13...3.....

3.3 มาตรฐานการอาชีวศึกษาที่...2,5..... ตัวบ่งชี้...2.5,5.1.....

4. สภาพปัจจุบัน/หลักการและเหตุผล

เนื่องจากอาชีพการเลี้ยงไก่ในปัจจุบันได้จัดทำในระบบเชิงพาณิชย์ โดยใช้ไก่ลูกผสม เพื่อการค้าและเลี้ยงไก่ในระบบปิด ซึ่งใช้ต้นทุนสูงมาก ทำให้เกษตรกรที่ต้องการเลี้ยงไก่ไข่แบบเศรษฐกิจพอเพียง หรือการเกษตรแบบผสมผสานไม่สามารถเลี้ยงไก่ไข่ได้เลย แผนกวิชาสัตวศาสตร์จึงได้จัดทำโครงการนี้ขึ้นมา โดยใช้พันธุ์ไก่ที่สามารถเลี้ยงในระบบปล่อยลานได้ เพื่อศึกษาข้อมูลทางด้านวิชาการและผลตอบแทนทางเศรษฐกิจเป็นแนวทางให้กับนักศึกษาและเกษตรกรที่สนใจนำไปประยุกต์ใช้ในการประกอบอาชีพต่อไป

5. วัตถุประสงค์

1. เพื่อสนองนโยบายการจัดการอาชีวศึกษาด้วยการสร้างเสริมคุณภาพสถานศึกษาขนาดเล็กให้ได้มาตรฐานอาชีวศึกษาตามวัตถุประสงค์การจัดตั้งสถานศึกษา
2. เพื่อจัดการเรียนการสอนแบบPBL โดยใช้หลักปรัชญาของเศรษฐกิจพอเพียง ให้นักศึกษาได้เรียนรู้และฝึกประสบการณ์งานอาชีพ
3. เพื่อให้ครูได้ประเมินผลการเรียนของนักศึกษาตามสภาพจริง

4. เพื่อให้ผู้เรียนมีเจตคติที่ดีต่อการประกอบอาชีพและมีความมั่นใจในการออกไปประกอบอาชีพ
5. เพื่อให้วิทยาลัยมีแหล่งเรียนรู้ให้กับนักศึกษาและเกษตรกรที่สนใจนำไปประยุกต์ใช้ในการประกอบอาชีพ

## 6. เป้าหมาย

### 6.1 เชิงคุณภาพ

1. นักศึกษาได้จัดทำโครงการวิชาชีพ และสร้างองค์ความรู้ ได้อย่างมีคุณภาพ
2. การเรียนการสอนมีคุณภาพมากขึ้น
3. สามารถสร้างแหล่งเรียนรู้ภายในวิทยาลัยให้กับนักศึกษาและเกษตรกรผู้สนใจได้อย่างมีประสิทธิภาพ

### 6.2 เชิงปริมาณ

1. เลี้ยงลูกไก่พันธุ์โรดไอแลนด์เรด จำนวน 200 ตัว
2. เลี้ยงไก่รุ่นคละเพศ จำนวน 100 ตัว
3. นักศึกษาสาขาสัตวศาสตร์ได้ศึกษาเรียนรู้และฝึกประสบการณ์ด้านอาชีพ จำนวน 10 คน

## 7. สถานที่ดำเนินการ วิทยาลัยเกษตรและเทคโนโลยีพังงา

## 8. กิจกรรมและหรือขั้นตอนดำเนินการ/ระยะเวลา 1 ตุลาคม 2560 ถึงวันที่ 30 กันยายน 2561

ที่	กิจกรรม	ช่วงระยะเวลาดำเนินงาน											
		พ.ศ. 2560			พ.ศ. 2561								
		ต.ค. 60	พ.ย. 60	ธ.ค. 60	ม.ค. 61	ก.พ. 61	มี.ค. 61	เม.ย. 61	พ.ค. 61	มิ.ย. 61	ก.ค. 61	ส.ค. 61	ก.ย. 61
1	เสนอโครงการ	←→											
2	ดำเนินการโครงการ	←											→
3	สรุปโครงการ											←→	→

## 9. งบประมาณ/ทรัพยากร และแหล่งที่มา การดำเนินโครงการ

แหล่งงบประมาณ ปวช. ปวส. อุดหนุน บคส. อื่นๆ.....

- ค่าวัสดุ 79,670 บาท

รวมงบประมาณ 79,670 บาท

### แบบสรุปรายละเอียดค่าใช้จ่ายในการดำเนินโครงการ

รายการ	จำนวนที่ต้องการ	ราคา/หน่วย	จำนวนเงิน	หมายเหตุ
ค่าวัสดุ				
ลูกไก่โรดไอแลนด์เรด	200	20	4,000	
-อาหารไก่	161 กระสอบ	470	75,670	
รวมงบประมาณ		79,670 บาท		

\* ตัวเฉลี่ยจ่ายจริงทุกรายการ\*

## 10. ผลที่คาดว่าจะได้รับ

ผลผลิต(Out puts):

1. นักศึกษาและเกษตรกรหรือผู้ที่สนใจได้ศึกษาเรียนรู้การเลี้ยงไก่ไข่แบบเศรษฐกิจพอเพียง
2. นักศึกษาได้จัดทำโครงการวิชาชีพตามรูปแบบการเรียนรู้ PBL และสร้างองค์ความรู้ได้อย่างคุณภาพ

**ผลลัพธ์ (Out comes):**

1. นักเรียนนักศึกษาได้รับการพัฒนาการเรียนรู้ สามารถนำความรู้ไปประกอบอาชีพได้
2. มีแหล่งเรียนรู้ภายในวิทยาลัย
3. มีรายได้จากการจำหน่ายผลผลิตประมาณ 110,000 บาท

**11. การติดตาม และการประเมินผลโครงการ**

สรุปผลและรายงานผลการปฏิบัติงานทุกเดือน

ลงชื่อ.....ผู้รับผิดชอบโครงการ

(นางสาวสุมิตรา สำเภากล)

**โครงการเลี้ยงโคเนื้อ**

1. **ชื่อบุคคล/หน่วยงานรับผิดชอบ** นางสาวสุมิตรา สำเภากล และนายอนันท์ วรกิจ แผนกวิชาสัตวศาสตร์
2. **ลักษณะโครงการ**  โครงการตาม พ.ร.บ. งบประมาณ  
 โครงการตามภาระงานประจำ  
 โครงการพิเศษ (ไม่ใช้งบประมาณ สอศ.)

**3. ความสอดคล้อง/เชื่อมโยง/ภายใต้ ยุทธศาสตร์ นโยบาย จุดเน้น และมาตรการ**

- 3.1 นโยบายการบริหาร สอศ.มิติที่ 3 เพิ่มประสิทธิภาพบริหารจัดการ
- 3.2 แผนพัฒนาคุณภาพสถานศึกษา ยุทธศาสตร์ที่ 6 เพิ่มประสิทธิภาพการบริหารจัดการ
- 3.3 มาตรฐานการอาชีวศึกษาที่ ..2..... ตัวบ่งชี้ 2.2, 2.3, 6.4

**4. สภาพปัจจุบัน/หลักการและเหตุผล**

(บูรณาการหลักปรัชญาของเศรษฐกิจพอเพียง)โครงการเลี้ยงโคเนื้อ จัดทำขึ้นเพื่อให้สอดคล้องกับการจัดการเรียนการสอนในแผนกวิชาสัตวศาสตร์ ในกลุ่มวิชาที่เกี่ยวข้องกับการผลิตสัตว์ใหญ่ โดยนำมาบูรณาการตามหลักปรัชญาเศรษฐกิจพอเพียง

**5. วัตถุประสงค์**

1. เพื่อเป็นแหล่งเรียนรู้การผลิตสัตว์ใหญ่ของนักศึกษาในแผนกวิชาสัตวศาสตร์และเกษตรกรโดยทั่วไป
2. เพื่อให้สอดคล้องกับการจัดการเรียนการสอนในแผนกวิชาสัตวศาสตร์ โดยนำมาบูรณาการตามหลักปรัชญาเศรษฐกิจพอเพียง

**6. เป้าหมาย 6.1 เเชิงปริมาณ**

- 1.ปรับปรุงและพัฒนาโคเนื้อของวิทยาลัยจำนวน 5 ตัว
- 2.นักศึกษาสามารถเรียนรู้กระบวนการผลิตโคเนื้อ จำนวน 14 คน
- 3.บริการความรู้เกี่ยวกับการเลี้ยงโคให้กับเกษตรกรผู้สนใจ จำนวน 15 คน

**6.2 เเชิงคุณภาพ**

- 1.ปรับปรุงและพัฒนาโคเนื้อของวิทยาลัยได้อย่างมีประสิทธิภาพ
- 2.นักศึกษาสามารถเรียนรู้กระบวนการผลิตโคเนื้อได้อย่างมีประสิทธิภาพ

3.สามารถบริการความรู้เกี่ยวกับการเลี้ยงโคให้กับเกษตรกรผู้สนใจได้อย่างมีประสิทธิภาพ

7. สถานที่ดำเนินการ วิทยาลัยเกษตรและเทคโนโลยีพังงา

8. กิจกรรมและหรือขั้นตอนดำเนินการ/ระยะเวลา 1 ตุลาคม 2560 ถึงวันที่ 30 กันยายน 2561

ที่	กิจกรรม	ช่วงระยะเวลาดำเนินงาน											
		พ.ศ. 2560			พ.ศ. 2561								
		ต.ค. 60	พ.ย. 60	ธ.ค. 60	ม.ค. 61	ก.พ. 61	มี.ค. 61	เม.ย. 61	พ.ค. 61	มิ.ย. 61	ก.ค. 61	ส.ค. 61	ก.ย. 61
1	เสนอโครงการ	←→											
2	ดำเนินการโครงการ	←	→	→	→	→	→	→	→	→	→	→	→
3	สรุปโครงการ											←→	←→

9. งบประมาณ/ทรัพยากร และแหล่งที่มา การดำเนินโครงการ

แหล่งงบประมาณ ปวช. ปวส. อุดหนุน บคศ. อื่นๆ.....

- ค่าวัสดุ .....11,940..... บาท

รวมงบประมาณ .....11,940..... บาท

แบบสรุปรายละเอียดค่าใช้จ่ายในการดำเนินโครงการงานฟาร์มโคเนื้อ

รายการ	จำนวนที่ต้องการ (หน่วย)	ราคา/หน่วย (บาท)	จำนวนเงิน (บาท)	หมายเหตุ
ค่าวัสดุ				
1.กากปาล์ม	1,000 ก.ก.	3.90	3,900	
2.หญ้าแห้ง	66 ฟ่อน	90	5,940	
3.ยาเห็บ	5 ขวด	200	1,000	
4.เชือกไนล่อน	5 ก.ก.	50	250	
5.ยาปฏิชีวนะ	2	200	400	
6.ยาม่าหนอน	3	150	450	
รวมเงินทั้งสิ้น			11,940	

\* ถัวเฉลี่ยจ่ายจริงทุกรายการ\*

ประมาณการรายรับ 18,000บาท

10. ผลที่คาดว่าจะได้รับ

10.1 ผลผลิต (Out puts)

- 1.ปรับปรุงและพัฒนาโคเนื้อของวิทยาลัยได้จำนวน5ตัว
- 2.นักศึกษาสามารถเรียนรู้กระบวนการผลิตโคเนื้อ
- 3.ให้บริการความรู้เกี่ยวกับการเลี้ยงโคให้กับเกษตรกรผู้สนใจ

10.2 ผลลัพธ์ (Out comes)

- 1.จำหน่ายโคเนื้อได้ เป็นเงิน 18,000 บาท
- 2.นักศึกษาสามารถเรียนรู้กระบวนการผลิตโคเนื้อได้อย่างมีประสิทธิภาพ
- 3.ให้บริการความรู้เกี่ยวกับการเลี้ยงโคให้กับเกษตรกรผู้สนใจได้อย่างมีคุณภาพ



## 11.การประเมินผล

1. จากการเรียนของนักศึกษา
2. ผลสัมฤทธิ์ทางการเรียนในรายวิชาของนักศึกษา

ลงชื่อ .....ผู้รับผิดชอบโครงการ

(นางสาวสุมิตรา สำเภาพล)

### โครงการเลี้ยงปลาน้ำจืดจำหน่าย

1. ชื่อบุคคล/หน่วยงานรับผิดชอบ นายพงศา กลีบาลแผนกวิชาประมง
2. ลักษณะโครงการ  โครงการ/งานต่อเนื่อง  โครงการ/งานใหม่
3. ความสอดคล้อง/เชื่อมโยง/ภายใต้ ยุทธศาสตร์ นโยบาย จุดเน้น และมาตรการ
  - 3.1 นโยบายการบริหาร สอศ.มิติที่.....2.....
  - 3.2 แผนพัฒนาคุณภาพสถานศึกษา ยุทธศาสตร์ที่.....2-4.....
  - 3.3 มาตรฐานการอาชีวศึกษาที่.....1, 2..... ตัวบ่งชี้.....1.1, 1.3, 2.3.....
4. สภาพปัจจุบัน/หลักการและเหตุผล  
ปลาน้ำจืดบางชนิดได้รับความนิยมบริโภค ได้แก่ ปลาดุก ซึ่งเป็นปลาที่เลี้ยงง่าย โตเร็ว ตลาดมีความต้องการสูง สามารถเลี้ยงจำหน่ายเป็นรายได้ และฝึกทักษะประสบการณ์เกี่ยวกับการเลี้ยงปลาน้ำจืดของนักศึกษาและเกษตรกร
5. วัตถุประสงค์
  1. เป็นแหล่งเรียนรู้ ฝึกทักษะและประสบการณ์ของนักศึกษาเกี่ยวกับการเลี้ยงปลาน้ำจืด
  2. เป็นแหล่งเรียนรู้ ฝึกทักษะและประสบการณ์ของเกษตรกรเกี่ยวกับการเลี้ยงปลาน้ำจืด
6. เป้าหมาย
  - 6.1 เชิงคุณภาพ : มีพันธุ์ปลาน้ำจืดขนาดตลาดต้องการ
  - 6.2 เชิงปริมาณ :ปลาดุกขนาดตลาด จำนวน 226ก.ก.
7. การดำเนินงานกิจกรรมและขั้นตอนการดำเนินการ/ระยะเวลา/สถานที่
  - 7.1 วิธีการดำเนินงาน
    - เขียนโครงการเพื่ออนุมัติ
    - จัดซื้อ
    - ดำเนินการโครงการ
    - สรุปผลโครงการ
  - 7.2 ระยะเวลาดำเนินการ  
1ตุลาคม 2560- 30 กันยายน 2561
  - 7.2 สถานที่ดำเนินการโรงเพาะฟักปลาน้ำจืด, ฟาร์มปลาน้ำจืด
8. งบประมาณ/ทรัพยากร และแหล่งที่มา การดำเนินโครงการ

แหล่งงบประมาณ ปวช. ปวส. อุดหนุน บคส. อื่นๆ.....

- ค่าวัสดุ .....10,000..... บาท

รวมงบประมาณ .....10,000..... บาท

#### แบบสรุปรายละเอียดค่าใช้จ่ายในการดำเนินโครงการ

รายการ	จำนวนที่ต้องการ	ราคา/หน่วย	จำนวนเงิน	หมายเหตุ
ค่าวัสดุ				
- ลูกปลาดุก	1,000 ตัว	1.35	1,350	
- อาหารปลาดุก	17 กระสอบ	500	8,500	
- เกล็ดหยาบ	1 กระสอบ	150	150	
รวมงบประมาณ		10,000บาท		

\* ถ้าเฉลี่ยจ่ายจริงทุกรายการ\*

#### 9. ผลที่คาดว่าจะได้รับ

ผลผลิต (Out puts): ปลาดุก จำนวน 226 ก.ก. ละ 60 บาท เป็นเงิน 13,560 บาท

ผลลัพธ์ (Out comes): ประสิทธิภาพและประสิทธิผลของการจัดการเรียนการสอน

#### 10. การติดตาม และการประเมินผลโครงการ

รายงานผลโครงการประจำเดือนและสรุปผลโครงการ

ลงชื่อ.....ผู้เสนอโครงการ

(นายพงศา กลีบาล)

#### โครงการอนุบาลลูกปลาดุกจำหน่าย

1. ชื่อบุคคล/หน่วยงานรับผิดชอบ นายสรายุทธ สุทธิเนียมแผนกวิชาประมง

2. ลักษณะโครงการ  โครงการตาม พรบ.งบประมาณ  
 โครงการตามภาระงานประจำ  
 โครงการพิเศษ (ไม่ใช้งบประมาณ สอศ.)

3. ความสอดคล้อง/เชื่อมโยง/ภายใต้ ยุทธศาสตร์ นโยบาย จุดเน้น และมาตรการ

3.1 นโยบายการบริหาร สอศ.มิติที่ 2

3.2 แผนพัฒนาคุณภาพสถานศึกษา ยุทธศาสตร์ที่2-4

3.3 มาตรฐานการอาชีวศึกษาที่ 1-2 ตัวบ่งชี้ 1.1, 1.3, 2.3

4. สภาพปัจจุบัน/หลักการและเหตุผล

ปลาดุกบักอูยเป็นปลาน้ำจืดที่ได้รับความนิยมเลี้ยงกันมาก ซึ่งเป็นปลาที่เลี้ยงง่าย โตเร็ว ตลาดมีความต้องการสูง สามารถเลี้ยงจำหน่ายเป็นรายได้ และฝึกทักษะประสบการณ์เกี่ยวกับการอนุบาลลูกปลาน้ำจืดของนักศึกษาและเกษตรกร

5. วัตถุประสงค์

1. เป็นแหล่งเรียนรู้ ฝึกทักษะและประสบการณ์ของนักศึกษาเกี่ยวกับการอนุบาลปลาน้ำจืด
2. เป็นแหล่งเรียนรู้ ฝึกทักษะและประสบการณ์ของเกษตรกรเกี่ยวกับการอนุบาลปลาน้ำจืด

6. เป้าหมาย

6.1เชิงปริมาณ : ลูกปลาดุกบักอูย จำนวน 30,000 ตัว

6.2 เชิงคุณภาพ : พันธุ์ลูกปลาดุกบักอูยที่มีคุณภาพพร้อมจำหน่าย

7. สถานที่ดำเนินการ โรงเพาะฟักปลาน้ำจืดแผนกวิชาประมงวิทยาลัยเกษตรและเทคโนโลยีพังงา

8. กิจกรรมและหรือขั้นตอนการดำเนินการ/ระยะเวลา..... 1 ต.ค. 2560-30 ก.ย. 2561.....

ที่	กิจกรรม	ช่วงระยะเวลาดำเนินการ												
		พ.ศ. 2560				พ.ศ. 2561								
		ต.ค.	พ.ย.	ธ.ค.	ม.ค.	ก.พ.	มี.ค.	เม.ย.	พ.ค.	มิ.ย.	ก.ค.	ส.ค.	ก.ย.	
1	เขียน-นำเสนอโครงการ	↔												
2	จัดซื้อวัสดุ		←											
3	ดำเนินการ		←											
4	สรุป-ประเมินผล													↔

9. งบประมาณ/ทรัพยากร และแหล่งที่มา การดำเนินโครงการ

แหล่งงบประมาณ  ปวช.  ปวส.  อุดหนุน  บกศ.  อื่นๆ.....

- ค่าวัสดุ .....20,000..... บาท

รวมงบประมาณ ..... 20,000..... บาท

แบบสรุปรายละเอียดค่าใช้จ่ายในการดำเนินโครงการ

รายการ	จำนวนที่ต้องการ	ราคา/หน่วย	จำนวนเงิน	หมายเหตุ
ค่าวัสดุ				
- พันธุ์ลูกปลาดุกบักอูย	20,000 ตัว	0.75	15,000	
- อาหารปลาดุกเบอร์ 1	4 กระสอบ	490	1,960	
- ถุงพลาสติกขนาด 25*30 นิ้ว	4ก.ก.	200	800	
- สายยางรัดปากถุง	1 ก.ก.	200	200	
- ออกซิเจน	3 ถัง	200	600	
- สวิง	5 อัน	150	750	
- ตะกร้าพลาสติก	10 ใบ	69	690	
รวมงบประมาณ		20,000 บาท		

\* ตัวเฉลี่ยจ่ายจริงทุกรายการ\*

10. ผลที่คาดว่าจะได้รับ

10.1 ลูกปลาดุกบักอูย จำนวน 20,000ตัวละ 1.35 บาท เป็นเงิน 27,000 บาท

10.2 ลูกพันธุ์ปลาตู้กบักอยู่ที่มีคุณภาพพร้อมจำหน่าย

## 11. การติดตาม และการประเมินผลโครงการ

รายงานผลโครงการประจำเดือนและสรุปผลโครงการ

ลงชื่อ.....ผู้รับผิดชอบโครงการ

(นายสรายุทธ สุทธิเนียม)

### โครงการผลิตไม้ประดับ

1. ชื่อบุคคล/หน่วยงานรับผิดชอบ นายยุทธนา สุขจิรัง/แผนกวิชาพืชศาสตร์

2. ลักษณะโครงการ  โครงการตาม พ.ร.บ. งบประมาณ

โครงการตามภาระงานประจำ(โครงการต่อเนื่อง)

โครงการพิเศษ (ไม่ใช้งบประมาณ สอศ.)

3. ความสอดคล้อง/เชื่อมโยง/ภายใต้ ยุทธศาสตร์ นโยบาย จุดเน้น และมาตรการ

3.1 นโยบายการบริหาร สอศ.มิติที่.....3.....

3.2 แผนพัฒนาคุณภาพสถานศึกษา ยุทธศาสตร์ที่.....6.....

3.3 มาตรฐานการอาชีวศึกษาที่.....2,3..... ตัวบ่งชี้.....2.2,2.3,3.2.....

4. สภาพปัจจุบัน/หลักการและเหตุผล

เนื่องจากหลักสูตร ปวช. และหลักสูตร ปวส. ได้มุ่งเน้นให้นักเรียน – นักศึกษา ได้ฝึกทักษะประสบการณ์ และมีทักษะในการทำงานตลอดจนเน้นให้ครูจัดการเรียนการสอน แบบให้นักเรียนเป็นศูนย์กลางการเรียนรู้ ดังนั้นแผนกวิชาพืชศาสตร์มีโครงการงานฟาร์มไว้รองรับ เพื่อฝึกทักษะและประสบการณ์ที่แท้จริง เพื่อนำไปประกอบอาชีพได้

5. วัตถุประสงค์

1. เพื่อให้นักศึกษาฝึกทักษะ และประสบการณ์ ในการผลิตไม้ประดับ

2. เป็นฟาร์มสาธิตให้เกษตรกรที่สนใจ

3. เพื่อเป็นรายได้ของวิทยาลัย

6. เป้าหมาย

6.1 เชิงคุณภาพ : 1. มีฟาร์มไม้ประดับพันธุ์ดี จำนวน 500 กระถาง 2. ใช้เป็นสื่อในการเรียนการสอนได้อย่างมีประสิทธิภาพ

6.2 เชิงปริมาณ : 1. นักศึกษามีความรู้และประสบการณ์ จำนวน 500 คน 2. ตกแต่งสถานที่ จำนวน 500 กระถาง 3. มีรายได้จากการจำหน่าย 50,000 บาท

7. สถานที่ดำเนินการ แผนกวิชาพืชศาสตร์ วิทยาลัยเกษตรและเทคโนโลยีพังงา

8. กิจกรรมและหรือขั้นตอนดำเนินการ/ระยะเวลา 1 ตุลาคม 2559 ถึงวันที่ 30 กันยายน 2560

ที่	กิจกรรม	ช่วงระยะเวลาดำเนินงาน											
		พ.ศ. 2560			พ.ศ. 2561								
		ต.ค. 60	พ.ย. 60	ธ.ค. 60	ม.ค. 61	ก.พ. 61	มี.ค. 61	เม.ย. 61	พ.ค. 61	มิ.ย. 61	ก.ค. 61	ส.ค. 61	ก.ย. 61
1	เสนอโครงการ	←→											
2	ดำเนินการโครงการ	←											→
3	สรุปโครงการ											←→	→

9. งบประมาณ/ทรัพยากร และแหล่งที่มา การดำเนินโครงการ

แหล่งงบประมาณ ปวช. ปวส. อุดหนุน บกศ. อื่นๆ

- ค่าวัสดุ 33,400 บาท

รวมงบประมาณ 33,400 บาท

แบบสรุปรายละเอียดค่าใช้จ่ายในการดำเนินโครงการ

รายการ	จำนวนที่ต้องการ	ราคา/หน่วย	จำนวนเงิน	หมายเหตุ
<b>ค่าวัสดุ</b>				
- พลาสติกใส	2 ม้วน	1,550 บาท	3,100	
- ซาแลนด์	3 ม้วน	1,500 บาท	4,500	
- กาบมะพร้าวสับ	100 กระสอบ	40 บาท	4,000	
- ปุ๋ยคอก	100 กระสอบ	50 บาท	5,000	
- ปุ๋ยเม็ด	12 ก่อ่ง	150 บาท	1,800	
- กระจกพลาสติก	50 ใบ	100 บาท	5,000	
- พันธุ์ไม้ประดับ	50 กระถาง	100 บาท	5,000	
- พันธุ์ไม้ดอก	50 กระถาง	100 บาท	5,000	
<b>รวมงบประมาณ</b>		<b>33,400</b>		

\* ถัวเฉลี่ยจ่ายจริงทุกรายการ\*

10. ผลที่คาดว่าจะได้รับ

**ผลผลิต(Out puts):** 1. ขยายพันธุ์ไม้ประดับ จำนวน 500 กระถาง 2. ฝึกทักษะให้นักเรียน – นักศึกษา และเกษตรกรสนใจ 100 คน 3. มีรายได้จากการจำหน่ายผลผลิต 50,000 บาท

**ผลลัพธ์ (Out comes):** 1. สามารถดูแลรักษาไม้ประดับ ให้เจริญเติบโตอย่างมีประสิทธิภาพ 2. วิทยาลัยมีรายได้จากการจำหน่ายผลผลิต 50,000 บาท

11. การติดตาม และการประเมินผลโครงการ

สผ1 , สผ2

ลงชื่อ.....ผู้รับผิดชอบโครงการ

(นายยุทธนา สุขจริง)

## โครงการเปิดประตูเรียนรู้วิชาชีพ วมท. พังงาปี 2561

1. ชื่อบุคคล/หน่วยงานรับผิดชอบ ฝ่ายพัฒนากิจการนักเรียน นักศึกษา/งานแนะแนวและจัดหารอาชีพ

2. ลักษณะโครงการ  โครงการตาม พ.ร.บ. งบประมาณ  
 โครงการตามภาระงานประจำ  
 โครงการพิเศษ (ไม่ใช่งบประมาณ สอศ.)

3. ความสอดคล้อง/เชื่อมโยง/ภายใต้ ยุทธศาสตร์ นโยบาย จุดเน้น และมาตรการ

3.1 นโยบายการบริหาร สอศ.มิติที่.....3 ...เพิ่มประสิทธิภาพบริหารจัดการ.....

3.2 แผนพัฒนาคุณภาพสถานศึกษา ยุทธศาสตร์ที่.....6.....

3.3 มาตรฐานการอาชีวศึกษาที่มาตรฐานที่ 3 ตัวบ่งชี้ที่ 3.1,3.3,3.4

4. สภาพปัจจุบัน/หลักการและเหตุผล

ตามทำงานแนะแนวมีหน้าที่แนะแนวการศึกษาต่อทั้งในวิทยาลัยฯและสถานศึกษาอื่นๆเพื่อประชาสัมพันธ์ให้  
ผู้อำนวยการ ครูแนะแนว นักเรียน ตลอดจนผู้นำชุมชนต่างๆ ในสังกัดการศึกษาขั้นพื้นฐานเกิดความรู้ความเข้าใจในการ  
เรียนเกษตรที่แท้จริงและได้เข้ามาสัมผัสกับบรรยากาศ สภาพการเรียนรู้ของวิทยาลัยเกษตรและเทคโนโลยีพังงาและแหล่งศึกษา  
ทางการเกษตรที่ซึ่งอาจประกอบการเกิดความคิดเพื่อตัดสินใจในศึกษาต่อระดับสายอาชีพที่สูงขึ้นได้

5. วัตถุประสงค์

1. เพื่อเป็นการจัดกิจกรรมต่างๆให้กับ ผู้อำนวยการ ครูแนะแนว นักเรียนที่เข้ามาใหม่เกิดทัศนคติที่ดีในการเรียนการ  
สอนเกษตร
2. เพื่อให้นักเรียนเห็นความสำคัญในการเรียนการสอนและการทำเกษตรกรรม
3. เพื่อให้นักเรียนเห็นกิจกรรมการเรียนการสอนที่แท้จริงในวมท. พังงา
4. เพื่อให้นักเรียนเกิดความคิดที่จะเข้ามาเรียนในวิทยาลัยเกษตรและเทคโนโลยีพังงามากขึ้น
5. เพื่อให้ผู้นำชุมชนต่างได้ตระหนักและสนับสนุนการเรียนสายอาชีพเกษตรและสาขาอื่นๆในวิทยาลัยเกษตรและ  
เทคโนโลยีพังงา

6. เป้าหมาย

- 6.1 **เชิงคุณภาพ :**
1. นักเรียนสามารถเข้าใจในการเรียนการสอนในวิทยาลัยเกษตรมากยิ่งขึ้น
  2. นักเรียนเข้ามาเรียนวิทยาลัยเกษตรและเทคโนโลยีมากขึ้น
  3. นักเรียนในระดับพื้นฐานในจ.พังงา กระบี่และ ภูเก็ตประมาณ 200 คนเข้ามาทัศนศึกษา และ  
เรียนรู้เชิงเกษตรได้
  4. ผู้นำชุมชนสามารถเข้าใจการเรียนการสอนและสามารถแนะนำต่อชุมชนเข้าใจการเรียนการ  
สอนของวิทยาลัยเกษตรและเทคโนโลยีพังงา ประมาณ 20-30 คน
- 6.2 **เชิงปริมาณ :**
1. สามารถทำให้นักเรียนเกิดการเรียนรู้เชิงเกษตรมากขึ้น
  2. นักเรียนสามารถเข้าใจในการเรียนการสอนในวิทยาลัยเกษตรมากขึ้น

3. ผู้นำชุมชนสามารถแนะนำและเข้าใจการเรียนการสอนของวิทยาลัยเกษตรและเทคโนโลยีพังงา

มากขึ้น

7. สถานที่ดำเนินการวิทยาลัยเกษตรและเทคโนโลยีพังงา

8. กิจกรรมและหรือขั้นตอนดำเนินการ/ระยะเวลา ธันวาคม 2560 - กุมภาพันธ์ 2561

ที่	กิจกรรม	ช่วงระยะเวลาดำเนินงาน											
		พ.ศ. 2560			พ.ศ. 2561								
		ต.ค. 60	พ.ย. 60	ธ.ค. 60	ม.ค. 61	ก.พ. 61	มี.ค. 61	เม.ย. .61	พ.ค. 61	มิ.ย. 61	ก.ค. 61	ส.ค. 61	ก.ย. 61
1	เสนอโครงการ	←→											
2	ดำเนินการโครงการ			←→									
3	สรุปโครงการ						←→						→

9. งบประมาณ/ทรัพยากร และแหล่งที่มา การดำเนินโครงการ

แหล่งงบประมาณ  ปวช.  ปวส.  อุดหนุน  บกศ.  อื่นๆ.....

- ค่าวัสดุ 20,000 บาท

- ค่าใช้สอย .....25,000..... บาท

รวมงบประมาณ .....45,000..... บาท

แบบสรุปรายละเอียดค่าใช้จ่ายในการดำเนินโครงการ

รายการ	จำนวนที่ต้องการ	ราคา/หน่วย	จำนวนเงิน	หมายเหตุ
ค่าวัสดุ				
-วัสดุประกอบการดำเนินกิจกรรม			25,000	
ค่าใช้สอย				
- อาหารว่าง	500 กล่อง	35	17,500	
- อาหารกลางวัน	500 ชุด	15	7,500	
รวมงบประมาณ		45,000 บาท		

\* ถ้าวัดใช้จ่ายจริงทุกรายการ\*

9. ผลที่คาดว่าจะได้รับ

**ผลผลิต(Out puts):** สามารถแนะแนวทางการศึกษาต่อให้กับนักเรียนระดับการศึกษาขั้นพื้นฐานให้เกิดการเรียนรู้ และแนวทางการเรียนการสอนและการดำรงชีวิตในวิทยาลัยเกษตรและเทคโนโลยีพังงา

**ผลลัพธ์ (Out comes):**

1. มีนักเรียนเข้ามาเรียนต่อมากขึ้น

2. นักเรียนที่เข้ามามีความรู้ความเข้าใจเกี่ยวกับการเรียนการสอนในวิทยาลัยเกษตรและเทคโนโลยีพังงามากขึ้น

3. นักเรียนมีความรู้ความเข้าใจเกี่ยวกับการเกษตรมากขึ้น

## 10. การติดตาม และการประเมินผลโครงการ

รายงานผลโครงการ

ลงชื่อ.....ผู้รับผิดชอบโครงการ

(นางปวีณา อยู่มะนะ)

### โครงการประชุมผู้ปกครอง ปีการศึกษา 2/2560และ 1/2561

1. ชื่อบุคคล/หน่วยงานรับผิดชอบ นางปวีณา อยู่มะนะ/ฝ่ายพัฒนากิจการนักเรียน นักศึกษา/งานแนะแนวและจัดการอาชีพ

2. ลักษณะโครงการ  โครงการ/งานต่อเนื่อง  โครงการ/งานใหม่

3. ความสอดคล้อง/เชื่อมโยง/ภายใต้ ยุทธศาสตร์ นโยบาย จุดเน้น และมาตรการ

3.1 นโยบายการบริหาร สอศ.มิติที่ 2.ยกระดับคุณภาพผู้เรียน

3.เพิ่มประสิทธิภาพบริหารจัดการ

4.ส่งเสริมการมีส่วนร่วมทุกภาคส่วน

3.2 แผนพัฒนาคุณภาพสถานศึกษา ยุทธศาสตร์ที่...3,6,7...

3.3 มาตรฐานการอาชีวศึกษาที่ ... 3... ตัวบ่งชี้ที่ ...3.3.....

4. สภาพปัจจุบัน/หลักการและเหตุผล

ตามี่งานแนะแนวการศึกษาจัดการอาชีพมีหน้าที่แนะแนวการศึกษาต่อทั้งในวิทยาลัยฯและที่อื่นๆนอกจากนี้  
นอกจากนี้ยังต้องมีกิจกรรมให้นักศึกษาที่เข้ามาใหม่และผู้ปกครอง ใหู้้รู้ถึงการปฏิบัติตนในการเรียน และการดำเนินการ  
เกี่ยวกับการเรียนในวิทยาลัยเกษตรและเทคโนโลยีพังงาได้อย่างมีประสิทธิภาพและลดการออกกลางภาคเรียนของนักศึกษา  
นักศึกษาได้รู้จักครู ที่ต้องเรียนในรายวิชาและวิทยาลัยตลอดจนงานต่างๆที่นักศึกษาต้องติดต่อ

5. วัตถุประสงค์

1. เพื่อเป็นการจัดกิจกรรมต่างๆให้กับนักเรียนที่เข้ามาใหม่ และผู้ปกครองเกิดทัศนคติที่ดีในการเรียนการสอนเกษตร
2. เพื่อให้ให้นักเรียนที่เข้ามาใหม่-ผู้ปกครอง ได้รู้จักคณะผู้บริหาร ครู งานต่างๆในวิทยาลัยเกษตรและเทคโนโลยีพังงา
3. เพื่อให้ผู้ปกครอง ได้รู้จักการเรียนการสอนในวิทยาลัยเกษตรและเทคโนโลยีพังงา

6. เป้าหมาย

- 6.1 **เชิงคุณภาพ** : 1. นักเรียนที่เข้าใหม่ ผู้ปกครอง ได้เรียนรู้การปฏิบัติตนในการเรียน การสอนในวิทยาลัยฯ
2. นักเรียนที่เข้าใหม่-ผู้ปกครอง สามารถเข้าใจและดำรงชีวิตในการเรียนการสอนในวิทยาลัยฯอย่างมีประสิทธิภาพ
- 6.2 **เชิงปริมาณ** :1.สามารถทำให้นักเรียนที่เข้าใหม่ ผู้ปกครองได้รู้จักการเรียนการสอนในวิทยาลัยฯมากขึ้น
2. นักเรียนที่เข้ามาใหม่ผู้ปกครองมีทัศนคติที่ดีแก่วิทยาลัยฯ
3. นักเรียนที่เข้ามาใหม่ ผู้ปกครอง รั้มีระเบียบวินัย และข้อกำหนดต่างๆในวิทยาลัยฯ



7. การดำเนินงานกิจกรรมและขั้นตอนการดำเนินการ/ระยะเวลา/สถานที่

7.1 วิธีการดำเนินงาน

ขั้นตอนการดำเนินการ	ระยะเวลาดำเนินการ												หมายเหตุ
	ไตรมาสที่ 1			ไตรมาสที่ 2			ไตรมาสที่ 3			ไตรมาสที่ 4			
	ต.ค.	พ.ค.	ธ.ค.	ม.ค.	ก.พ.	มี.ค.	เม.ย.	พ.ค.	มิ.ย.	ก.ค.	ส.ค.	ก.ย.	
1.จัดทำโครงการ	→												
2.เสนอโครงการ		→											
3.อนุมัติโครงการ			→										
4.ดำเนินการ								→					
5.สรุป									→				

7.2 ระยะเวลาดำเนินการ ตุลาคม 2560และ พฤษภาคม 2561

7.3 สถานที่ดำเนินการวิทยาลัยเกษตรและเทคโนโลยีพังงา

8. งบประมาณ/ทรัพยากร และแหล่งที่มา การดำเนินโครงการ

แหล่งงบประมาณ  ปวช.  ปวส.  อุดหนุน  บกศ.  อื่นๆ.....

รวมงบประมาณ .....10,000..... บาท

แบบสรุปรายละเอียดค่าใช้จ่ายในการดำเนินโครงการ

รายการ	จำนวนที่ต้องการ	ราคา/หน่วย	จำนวนเงิน	หมายเหตุ
ค่าใช้สอย				
- อาหารว่างและเครื่องดื่ม	400 ชุด	25 บาท	10,000	
รวมงบประมาณ		บาท		

\* ถัวเฉลี่ยจ่ายจริงทุกรายการ\*

9. ผลที่คาดว่าจะได้รับ

**ผลผลิต(Out puts):** สามารถแนะนำ แนวทางการปฏิบัติตนของนักศึกษาที่เข้าเรียน และผู้ปกครองวางใจให้บุตรหลานเข้าเรียนในวิทยาลัยเกษตรและเทคโนโลยีพังงา

- ผลลัพธ์ (Out comes):**
1. ผู้ปกครองเข้าใจการเรียนการสอนในวิทยาลัยเกษตรและเทคโนโลยีพังงามากขึ้น
  2. ผู้ปกครองมีส่วนช่วยในการประชาสัมพันธ์การเรียนการสอนของวิทยาลัยฯได้

10. การติดตาม และการประเมินผลโครงการ

สรุปผลโครงการ

ลงชื่อ.....ผู้เสนอโครงการ

(นางปวีณา อยู่มะนะ)

## โครงการปฎิณิเทศนักศึกษาจบปีการศึกษาที่ 2560 วมท. พังงา

1. ชื่อบุคคล/หน่วยงานรับผิดชอบ ฝ่ายพัฒนากิจการนักเรียน นักศึกษา/งานแนะแนวและจัดหาอาชีพ
  2. ลักษณะโครงการ  โครงการ/งานต่อเนื่อง  โครงการ/งานใหม่
  3. ความสอดคล้อง/เชื่อมโยง/ภายใต้ ยุทธศาสตร์ นโยบาย จุดเน้น และมาตรการ
    - 3.1 นโยบายการบริหาร สอศ.มิติที่...2.....ยกระดับคุณภาพผู้เรียน.....
    - 3.2 แผนพัฒนาคุณภาพสถานศึกษา ยุทธศาสตร์ที่.....2 พัฒนาคุณภาพผู้เรียน.....
    - 3.3 มาตรฐานการอาชีวศึกษาที่.....6..... ตัวบ่งชี้....6.1,6.3.....
  4. สภาพปัจจุบัน/หลักการและเหตุผล

ตามที่งานแนะแนวการศึกษาและจัดหางานมีหน้าที่แนะแนวการศึกษาต่อทั้งในวิทยาลัยฯและที่อื่นนอกจากนี้ นอกจากนี้ยังต้องมีกิจกรรมให้แก่นักศึกษาที่จบออกไปทั้งที่ศึกษาต่อระดับที่สูงขึ้นและออกไปทำงาน เพื่อให้ให้นักศึกษารู้ถึงการปฏิบัติตนในการเรียน การสอนและออกไปทำงานได้อย่างมีประสิทธิภาพ และเพื่อสร้างความสัมพันธ์ระหว่างรุ่นพี่ รุ่นน้อง และปลูกฝังการรักสถาบัน จึงจำเป็นต้องมีการจัดกิจกรรมปฎิณิเทศขึ้น
  5. วัตถุประสงค์
    1. เพื่อเป็นการจัดกิจกรรมต่างๆให้กับนักศึกษาที่จบการศึกษาที่มีความรักและผูกพันกับสถาบันการศึกษาที่จบ
    2. เพื่อปลูกฝังสายสัมพันธ์ที่ดี และพร้อมจะนำสิ่งดีๆกลับมาสู่วิทยาลัยฯ
    3. เพื่อให้นักศึกษามีความสัมพันธ์รุ่นพี่ รุ่นน้องและสามัคคี ร่วมมือ ช่วยเหลือซึ่งกันและกัน
  6. เป้าหมาย
    - 6.1 เจริญคุณภาพ : นักศึกษาที่จบออกไปได้ทำงาน/ศึกษาต่อได้ 100%
    - 6.2 เจริญปริมาณ :1. สามารถทำให้นักศึกษาพร้อมที่จะจบออกไปอย่างมั่นใจ
  2. สามารถปรับตัวเข้ากับสังคมใหม่ๆได้
    3. นักศึกษาสามารถออกไปศึกษาต่อและทำงานได้อย่างมีประสิทธิภาพ
  7. การดำเนินงานกิจกรรมและขั้นตอนการดำเนินการ/ระยะเวลา/สถานที่
    - 7.1 วิธีการดำเนินงาน จัดทำโครงการ /เสนอโครงการ/อนุมัติโครงการ/ดำเนินการแนะแนวการศึกษาต่อระดับสายอาชีพ แนวทางการปฏิบัติตนในการเรียน การสอนในวิทยาลัยเกษตรและเทคโนโลยีพังงา และการปรับตัวในสถานศึกษาใหม่ได้ดีจนจบหลักสูตร/รายงานโครงการ
  - 7.2 ระยะเวลาดำเนินการ กุมภาพันธ์ 2558
  - 7.3 สถานที่ดำเนินการวิทยาลัยเกษตรและเทคโนโลยีพังงา
8. งบประมาณ/ทรัพยากร และแหล่งที่มา การดำเนินโครงการ  
แหล่งงบประมาณ  ปวช.  ปวส.  อุดหนุน  บกศ.  อื่นๆ.....  
รวมงบประมาณ .....4,500..... บาท

แบบสรุปรายละเอียดค่าใช้จ่ายในการดำเนินโครงการ

รายการ	จำนวนที่ต้องการ	ราคา/หน่วย	จำนวนเงิน	หมายเหตุ
ค่าวัสดุ				
- ของที่ระลึก	2 ชุด	1,000 บาท	2,000	
ค่าใช้จ่าย				
- ค่าอาหารว่างและเครื่องดื่ม	100 ชุด	25 บาท	2,500	
รวมงบประมาณ		บาท		

\* ถัวเฉลี่ยจ่ายจริงทุกรายการ\*

9. ผลที่คาดว่าจะได้รับ

**ผลผลิต(Out puts):** สามารถแนะแนวการศึกษาต่อระดับสายอาชีพ แนวทางการปฏิบัติตนในการเรียน การสอนในวิทยาลัยเกษตรและเทคโนโลยีพังงา และการปรับตัวในสถานศึกษาใหม่ได้ดีจนจบหลักสูตร

**ผลลัพธ์ (Out comes):** 1. มีนักเรียนเข้ามาเรียนต่อมากขึ้น

2. นักเรียนที่เข้ามาใหม่มีความรู้ ความเข้าใจเกี่ยวกับการปฏิบัติตนในการเรียนการสอนใน

วิทยาลัยได้เป็นอย่างดี

10. การติดตาม และการประเมินผลโครงการ

สรุปรายงานผลโครงการ

ลงชื่อ.....ผู้เสนอโครงการ

(นางปวีณา อยู่มะนะ)

โครงการเข้าค่ายคุณธรรม จริยธรรมตามแนวเศรษฐกิจพอเพียง ประจำปีการศึกษา 2561

1. ชื่อบุคคล/หน่วยงานรับผิดชอบ งานกิจกรรมนักเรียนนักศึกษา ฝ่ายพัฒนากิจการนักเรียนนักศึกษา

2. ลักษณะโครงการ  โครงการตาม พ.ร.บ. งบประมาณ

โครงการตามภาระงานประจำ

โครงการพิเศษ (ไม่ใช้งบประมาณ สอศ.)

3. ความสอดคล้อง/เชื่อมโยง/ภายใต้ ยุทธศาสตร์ นโยบาย จุดเน้น และมาตรการ

3.1 นโยบายการบริหาร สอศ. มิติที่ 2 ยกระดับคุณภาพผู้เรียน

3.2 แผนพัฒนาคุณภาพสถานศึกษา ยุทธศาสตร์ที่ 2 พัฒนาคุณภาพผู้เรียน

3.3 มาตรฐานการอาชีวศึกษาที่ มาตรฐานที่ 3 ตัวบ่งชี้ที่ 3.6 ตัวบ่งชี้ที่ 3.7

มาตรฐานที่ 6 ตัวบ่งชี้ที่ 6.1 ตัวบ่งชี้ที่ 6.4

#### 4. สภาพปัจจุบัน/หลักการและเหตุผล

วิทยาลัยเกษตรและเทคโนโลยีพังงา มีบุคลากรคือนักศึกษาที่เรียนในระดับ ปวช. และ ปวส. การจัดการเรียนการสอนยึดหลักคุณธรรมนำ 8 ประการ คือ ขยัน ประหยัด ซื่อสัตย์ มีวินัย สุภาพ สะอาด สามัคคี มีน้ำใจ ควบคู่ไปกับค่านิยม 12 ประการ มีการสร้างองค์ความรู้เพื่อให้ผู้เรียนตระหนักสำนึกในบทบาทภาระหน้าที่ของตนนำหลักปรัชญาของเศรษฐกิจพอเพียงมาเป็นแนวทางในการดำเนินชีวิต บูรณาการ 3D คือ ด้านประชาธิปไตย ด้านคุณธรรมจริยธรรมและความเป็นไทย ด้านภูมิคุ้มกันจากยาเสพติด ด้วยการฝึกแนวคิด และเสริมประสบการณ์ด้วยการจัดกิจกรรมให้แก่ครูและนักเรียนนักศึกษาเพื่อก่อให้เกิดผลดีในการดำเนินชีวิตอย่างมีคุณค่า และเป็นคนดีของสังคม

#### 5. วัตถุประสงค์

- 5.1 เพื่อฝึกส่งเสริมให้นักเรียน นักศึกษาได้เรียนรู้และเข้าใจการใช้ชีวิตประจำวันตามแนวทางเศรษฐกิจพอเพียง
- 5.2 เพื่อปลูกฝังคุณธรรมจริยธรรม ขยัน ประหยัด ซื่อสัตย์ มีวินัย สุภาพ สามัคคี มีน้ำใจ ให้แก่นักเรียนนักศึกษา
- 5.3 เพื่อเป็นการส่งเสริมพัฒนาพฤติกรรมนักเรียนนักศึกษาให้เป็นแบบอย่างที่ดีของสังคม และเป็นพลเมืองที่ดีของชาติ
- 5.4 เพื่อฝึกการใช้ชีวิตอย่างประมาทตน มีเหตุมีผล และรู้จักดำเนินชีวิตอย่างปลอดภัย
- 5.5 เพื่อให้ให้นักเรียนนักศึกษารู้จักปฏิบัติตนในสังคมประชาธิปไตย
- 5.6 เป็นการสร้างภูมิคุ้มกันให้แก่นักเรียนนักศึกษาปลอดจากยาเสพติด

#### 6. เป้าหมาย

6.1 **เชิงคุณภาพ :** นักศึกษาเป็นทรัพยากรบุคคลที่มีคุณภาพในด้านคุณธรรมจริยธรรม สามารถดำเนินชีวิตตามแนวเศรษฐกิจพอเพียง

6.2 **เชิงปริมาณ :** นักเรียน นักศึกษาเข้าร่วมโครงการ จำนวน 90 คน

#### 7. การดำเนินงานกิจกรรมและขั้นตอนการดำเนินการ/ระยะเวลา/สถานที่

##### 7.1 วิธีการดำเนินงาน

1. ขออนุมัติโครงการ
2. ประชุมวางแผนการดำเนินงานมอบหมายหน้าที่ความรับผิดชอบ
3. ติดต่อประสานงานกับหน่วยงานที่เกี่ยวข้อง
4. จัดกิจกรรมตามที่กำหนดไว้
5. ประเมินผล และสรุปรายงานผล

7.3 **ระยะเวลาดำเนินการ** มิถุนายน 2561

7.4 **สถานที่ดำเนินการ** วิทยาลัยเกษตรและเทคโนโลยีพังงา ตำบลถ้ำ อำเภอดงทับทิม จังหวัดพังงา

#### 8. งบประมาณ/ทรัพยากร และแหล่งที่มา การดำเนินโครงการ

แหล่งงบประมาณ ปวช. ปวส. อุดหนุน บกศ. อื่นๆ.....

- ค่าวัสดุ 2,000.- บาท

- ค่าใช้สอย 38,000.- บาท

รวมงบประมาณ 40,000.- บาท

แบบสรุปรายละเอียดค่าใช้จ่ายในการดำเนินโครงการ

รายการ	จำนวนที่ต้องการ	ราคา/หน่วย	จำนวนเงิน	หมายเหตุ
<b>ค่าวัสดุ</b>				
1. ค่าป้ายไววนิล	1 ป้าย	1,000	1,000	
2. กระดาษปอนด์	10 แผ่น	20	200	
3. กระดาษแข็งสี	10 แผ่น	20	200	
4. ด้ายดิบ	3 ม้วน	80	240	
5. ปากกาสีเมจิก	6 กล่อง	60	360	
<b>ค่าใช้สอย</b>				
1. ค่าจ้างประกอบอาหารว่าง จำนวน 5 มื้อ	100 ชุด	20	10,000	
2. ค่าจ้างประกอบอาหาร จำนวน 7 มื้อ	100 ชุด	40	28,000	
<b>รวมงบประมาณ</b>		<b>40,000 บาท</b>		

\* ถัวเฉลี่ยจ่ายจริงทุกรายการ\*

9. ผลที่คาดว่าจะได้รับ

**ผลผลิต(Out puts):**

1. นักเรียน นักศึกษาเข้าร่วม จำนวน90คน

**ผลลัพธ์ (Out comes):**

- 1 นักเรียนนักศึกษาตระหนักในบทบาทหน้าที่ของตน
- 2 นักเรียนนักศึกษามีความจงรักภักดีต่อสถาบันชาติ ศาสนา พระมหากษัตริย์
- 3 นักเรียนนักศึกษามีจิตสำนึกในด้านคุณธรรมจริยธรรม
- 4 ครูได้มีโอกาสพัฒนาปรับเปลี่ยนแนวคิดในทางสร้างสรรค์
- 5 นักเรียนนักศึกษาปฏิบัติตนตามหลักของปรัชญาเศรษฐกิจพอเพียง
- 6 นักเรียนมีการดำเนินชีวิตตามแนวทางวิถีประชาธิปไตย
- 7 นักเรียนนักศึกษามีภูมิคุ้มกันและหลีกเลี่ยงจากเสพติด
- 8 นักเรียนนักศึกษามีการปรับเปลี่ยนพฤติกรรมในทางที่ดี

10. การติดตาม และการประเมินผลโครงการ

- 10.1 ประเมินผลความพึงพอใจหลังการเข้าร่วมโครงการ

ลงชื่อ.....ผู้รับผิดชอบโครงการ

(นายชัยพันธุ์ กชกันพยนต์)

## โครงการร่วมกิจกรรมวันสำคัญของสถาบันพระมหากษัตริย์

1. ชื่อบุคคล/หน่วยงานรับผิดชอบ งานกิจกรรมนักเรียนนักศึกษา ฝ่ายพัฒนากิจการนักเรียนนักศึกษา

2. ลักษณะโครงการ  โครงการตาม พ.ร.บ. งบประมาณ  
 โครงการตามภาระงานประจำ  
 โครงการพิเศษ (ไม่ใช้งบประมาณ สอศ.)

3. ความสอดคล้อง/เชื่อมโยง/ภายใต้ ยุทธศาสตร์ นโยบาย จุดเน้น และมาตรการ

- 3.1 นโยบายการบริหาร สอศ. มิติที่3เพิ่มประสิทธิภาพการบริหารจัดการ  
3.2 แผนพัฒนาคุณภาพสถานศึกษา ยุทธศาสตร์ที่ 6เพิ่มประสิทธิภาพการบริหารจัดการ  
3.3 มาตรฐานการอาชีวศึกษาที่ มาตรฐานที่ 6 ตัวบ่งชี้ที่ 6.1

4. สภาพปัจจุบัน/หลักการและเหตุผล

สถาบันชาติ ศาสนา พระมหากษัตริย์ เป็นที่ยึดเหนี่ยวจิตใจ และเป็นศูนย์รวมของชาวไทย คนไทยทุกคนจะให้ความสำคัญกับสถาบันชาติ ศาสนา พระมหากษัตริย์เป็นอย่างมากตั้งแต่บรรพบุรุษสืบมาจนถึงปัจจุบันนี้ วิทยาลัยเกษตรและเทคโนโลยีพังงา เป็นสถาบันการศึกษาที่ต้องทำหน้าที่ให้ความรู้ อบรม สั่งสอน ปลูกฝังจิตสำนึกแก่เยาวชนไทย ให้รู้จักรักสถาบันชาติ ศาสนา พระมหากษัตริย์ ด้วยการจัดกิจกรรมและนำนักเรียน นักศึกษา บุคลากรของวิทยาลัยเข้าร่วมกิจกรรมของสถาบันชาติ ศาสนา พระมหากษัตริย์อย่างต่อเนื่องเป็นประจำทุกปี ซึ่งจะช่วยขัดเกลาให้เยาวชนเป็นพลเมืองที่ดีต่อไปได้ในอนาคต

5. วัตถุประสงค์

- 5.1 เพื่อปลูกจิตสำนึกด้านการรักชาติ เทิดทูนสถาบันพระมหากษัตริย์  
5.2 เพื่อจัดกิจกรรมภายในวิทยาลัยฯ และนำนักเรียน นักศึกษา บุคลากรของวิทยาลัยฯ ทำกิจกรรมวันสำคัญของสถาบันชาติ ศาสนา พระมหากษัตริย์ร่วมกับท้องถิ่น และชุมชน

6. เป้าหมาย

6.1 เชิงคุณภาพ :

บุคลากร นักเรียน นักศึกษาได้ร่วมแสดงความจงรักภักดีต่อสถาบันพระมหากษัตริย์ ทั้งภายในและภายนอกวิทยาลัย

6.2 เชิงปริมาณ :

1. จัดและเข้าร่วมกิจกรรมวันเฉลิมพระชนมพรรษา พระบาทสมเด็จพระเจ้าอยู่หัว 1 ครั้ง
2. เข้าร่วมกิจกรรมวันคล้ายวันสวรรคตสมเด็จพระศรีนครินทร์ ทราบรมราชินี 1 ครั้ง
3. จัดและเข้าร่วมกิจกรรมวันเฉลิมพระชนมพรรษา สมเด็จพระนางเจ้าฯ พระบรมราชินีนาถ 1 ครั้ง
4. เข้าร่วมกิจกรรมวันปิยมหาราช 1 ครั้ง

7. การดำเนินงานกิจกรรมและขั้นตอนการดำเนินการ/ระยะเวลา/สถานที่

7.1 วิธีการดำเนินงาน

1. ขออนุมัติโครงการ
2. ประชุมวางแผนการดำเนินงานมอบหมายหน้าที่ความรับผิดชอบ
3. ประสานงานกับหน่วยงานที่เกี่ยวข้อง จัดเตรียมเอกสารดำเนินงานตามโครงการ

4. จัดกิจกรรมตามที่กำหนดไว้

5. ประเมินผล และสรุปรายงานผล

7.3 ระยะเวลาดำเนินการ มิถุนายน 2561 -กันยายน 2561

7.4 สถานที่ดำเนินการ วิทยาลัยเกษตรและเทคโนโลยีพังงา ตำบลถ้ำ อำเภอดงทับฟ้า จังหวัดพังงา

#### 8. งบประมาณ/ทรัพยากร และแหล่งที่มา การดำเนินโครงการ

แหล่งงบประมาณ  ปวช.  ปวส.  อุดหนุน  บกศ.  อื่นๆ.....

- ค่าวัสดุ 10,000 บาท

รวมงบประมาณ 10,000 บาท

#### แบบสรุปรายละเอียดค่าใช้จ่ายในการดำเนินโครงการ

รายการ	จำนวนที่ต้องการ	ราคา/หน่วย	จำนวนเงิน	หมายเหตุ
ค่าวัสดุ				
1. ค่าป้ายไวนิล	1 ป้าย	1,000	1,000	
ค่าใช้สอย				
1. ค่าจ้างทำพวงมาลา	3 ชุด	2,000	6,000	
2. ค่าจ้างทำพระบรมฉายาลักษณ์	1 ชุด	3,000	3,000	
รวมงบประมาณ		10,000 บาท		

\* ถัวเฉลี่ยจ่ายจริงทุกรายการ\*

#### 9. ผลที่คาดว่าจะได้รับ

##### ผลผลิต(Out puts):

1. จัดและเข้าร่วมกิจกรรมวันเฉลิมพระชนมพรรษา พระบาทสมเด็จพระเจ้าอยู่หัว 1 ครั้ง
2. เข้าร่วมกิจกรรมวันคล้ายวันสวรรคตสมเด็จพระศรีนครินทร์ทราบรมราชชนนี 1 ครั้ง
3. จัดและเข้าร่วมกิจกรรมวันเฉลิมพระชนมพรรษา สมเด็จพระนางเจ้าฯ พระบรมราชินีนาถ 1 ครั้ง
4. เข้าร่วมกิจกรรมวันปิยมหาราช 1 ครั้ง

##### ผลลัพธ์ (Out comes):

บุคลากร นักเรียน นักศึกษาได้ร่วมแสดงความจงรักภักดีต่อสถาบันพระมหากษัตริย์ ทั้งภายในและภายนอก

วิทยาลัย

#### 10. การติดตาม และการประเมินผลโครงการ

10.1 แบบประเมินการเข้าร่วม

ลงชื่อ.....ผู้รับผิดชอบโครงการ

(นายชัยพันธุ์ กชกันพยนต์)

โครงการรณรงค์ป้องกันและลดอุบัติเหตุทางถนนภายในสถานศึกษา ช่วงเทศกาลปีใหม่ พ.ศ. 2561 ภายในสถานศึกษา  
กรมการขนส่งทางบก ร่วมกับ สำนักงานคณะกรรมการการอาชีวศึกษา  
ภายใต้โครงการบูรณาการตั้งจุดบริการอำนวยความสะดวกเพื่อความปลอดภัยในการเดินทางของประชาชน  
ร่วมกับสำนักงานคณะกรรมการการอาชีวศึกษา

1. ชื่อบุคคล/หน่วยงานรับผิดชอบ นายภาณุพันธ์ อยู่มะนะ งานกิจกรรมนักเรียนนักศึกษา

ฝ่ายพัฒนากิจการนักเรียนนักศึกษา

2. ลักษณะโครงการ  โครงการตาม พ.ร.บ. งบประมาณ

โครงการตามภาระงานประจำ

โครงการพิเศษ (ไม่ใช้งบประมาณ สอศ.)

3. ความสอดคล้อง/เชื่อมโยง/ภายใต้ ยุทธศาสตร์ นโยบาย จุดเน้น และมาตรการ

3.1 นโยบายการบริหาร สอศ. มิติที่ 3 เพิ่มประสิทธิภาพบริหารจัดการ

3.2 แผนพัฒนาคุณภาพสถานศึกษา ยุทธศาสตร์ที่ 2 พัฒนาคุณภาพผู้เรียน

ยุทธศาสตร์ที่ 6 เพิ่มประสิทธิภาพการบริหารจัดการ

3.3 มาตรฐานการอาชีวศึกษาที่ มาตรฐานที่ 3 ตัวบ่งชี้ที่ 3.6 ตัวบ่งชี้ที่ 3.7

4. สภาพปัจจุบัน/หลักการและเหตุผล

ด้วยศูนย์อำนวยการความปลอดภัยทางถนน ได้กำหนดแผนบูรณาการป้องกันและลดอุบัติเหตุทางถนนช่วงเทศกาลปี  
ใหม่ พ.ศ. 2560 เพื่อเป็นกรอบแนวทางในการดำเนินการป้องกันและลดอุบัติเหตุทางถนนช่วงเทศกาลปีใหม่ พ.ศ. 2560 และ  
สำนักงานคณะกรรมการการอาชีวศึกษาได้รับการสนับสนุนงบประมาณจากกองทุนเพื่อความปลอดภัยในการใช้ถนน (กปถ.)  
กรมการขนส่งทางบก สำหรับใช้ในการดำเนินกิจกรรม “รณรงค์ป้องกันและลดอุบัติเหตุทางถนนภายในสถานศึกษา” เทศกาลปี  
ใหม่ 2559 ภายในสถานศึกษา จำนวน 426 แห่ง เป็นเงินจำนวน 4,260,000 บาท (สี่ล้านสองแสนหกหมื่นบาทถ้วน) เพื่อให้  
บุคลากรและนักเรียน นักศึกษาของสถานศึกษาที่ต้องใช้ยานพาหนะในการเดินทาง โดยเฉพาะรถจักรยานยนต์ได้รับความ  
ปลอดภัยในการเดินทางทั้งชีวิต ร่างกาย และทรัพย์สิน

5. วัตถุประสงค์

5.1 เพื่อรณรงค์ป้องกันและลดอุบัติเหตุทางถนนภายในสถานศึกษา ช่วงเทศกาลปีใหม่ ของนักเรียน นักศึกษาและ  
บุคลากรของสถานศึกษา

5.2 เพื่อให้ครู และบุคลากรทางการศึกษาได้ตรวจดูแล กำกับ และกวดขันนักเรียน นักศึกษาเกี่ยวกับการใช้  
รถจักรยานยนต์ และปฏิบัติตามกฎจราจร

6. เป้าหมาย

6.1 เชิงคุณภาพ :

1. ร้อยละ 80 ของนักเรียน นักศึกษาได้รับความรู้ มีความตระหนักให้ความสำคัญต่อการสวมหมวกนิรภัย และการ  
ปฏิบัติตามกฎจราจรในการขับขี่รถจักรยานยนต์

2. นักเรียน นักศึกษาสามารถตรวจสอบสภาพรถเบื้องต้นก่อนการขับขี่ได้ ช่วยลดการเกิดอุบัติเหตุได้



6.2 เจริญปริมาณ :

1. นักเรียน นักศึกษา จำนวน 80 คน ได้เข้าร่วมโครงการรณรงค์ขับขี่ปลอดภัยป้องกันอุบัติเหตุ
2. วิทยาลัยเกษตรและเทคโนโลยีพังงา สามารถลดปริมาณนักเรียน นักศึกษาจากการเกิดอุบัติเหตุจากการใช้

รถจักรยานยนต์ภายในวิทยาลัยได้ ร้อยละ 80 ของจำนวนนักเรียน นักศึกษาทั้งหมด

7. การดำเนินงานกิจกรรมและขั้นตอนการดำเนินการ/ระยะเวลา/สถานที่

7.1 วิธีการดำเนินงาน

1. ขออนุมัติโครงการ
2. ประชุมวางแผนการดำเนินงานมอบหมายหน้าที่ความรับผิดชอบ
3. ประสานงานกับหน่วยงานที่เกี่ยวข้อง จัดเตรียมเอกสารดำเนินงานตามโครงการ
4. จัดกิจกรรมตามที่กำหนดไว้
5. ประเมินผล และสรุปรายงานผล

7.2 ระยะเวลาดำเนินการ 29 ธันวาคม 2560

7.3 สถานที่ดำเนินการ วิทยาลัยเกษตรและเทคโนโลยีพังงา ตำบลถ้ำ อำเภอดงทับฟ้า จังหวัดพังงา

8. งบประมาณ/ทรัพยากร และแหล่งที่มา การดำเนินโครงการ

แหล่งงบประมาณ ปวช. ปวส. อุดหนุน บคส. อื่นๆ.กองทุนเพื่อความปลอดภัยในการ

ใช้รถใช้ถนน (กปถ.)กรมการขนส่งทางบก

- ค่าวัสดุ	2,700.- บาท
- ค่าตอบแทน	4,800.- บาท
- ค่าใช้สอย	2,500.- บาท
รวมงบประมาณ	10,000 บาท

แบบสรุปรายละเอียดค่าใช้จ่ายในการดำเนินโครงการ

รายการ	จำนวนที่ต้องการ	ราคา/หน่วย	จำนวนเงิน	หมายเหตุ
<b>ค่าวัสดุ</b>				
1. ค่าป้ายไวนิล	1 ป้าย	1,000	1,200	
2. หมวกนิรภัย	5 ใบ	300	1,500	
<b>ค่าใช้สอย</b>				
1. ค่าอาหารว่างของครู บุคลากร นักเรียนนักศึกษา จำนวน 1 มื้อ	100 ชุด	25	2,500	
<b>ค่าตอบแทน</b>				
1. ค่าตอบแทนวิทยากร 1 ราย	4 ชั่วโมง	1,200	4,800	
<b>รวมงบประมาณ</b>		<b>10,000 บาท</b>		

\* ถัวเฉลี่ยจ่ายจริงทุกรายการ\*

## 9. ผลที่คาดว่าจะได้รับ

### ผลผลิต(Out puts):

จำนวนการเกิดอุบัติเหตุจากการขับขี่รถจักรยานยนต์ ของนักเรียน นักศึกษาและบุคลากรวิทยาลัยเกษตรและเทคโนโลยีพังงา มีจำนวนลดลง

### ผลลัพธ์ (Out comes):

นักเรียน นักศึกษาของวิทยาลัยเกษตรและเทคโนโลยีพังงาสามารถเป็นต้นแบบ ให้กับชุมชนรอบๆสถานศึกษา ในการขับขี่ปลอดภัยสวมหมวกนิรภัย

## 10. การติดตาม และการประเมินผลโครงการ

10.1 ประเมินผลความพึงพอใจหลังการเข้าร่วมโครงการ

10.2 ติดตามสถิติการเกิดอุบัติเหตุ และการลดการเกิดอุบัติเหตุ ก่อนและหลังการดำเนินโครงการ

ลงชื่อ.....ผู้รับผิดชอบโครงการ

(นายชัยพันธุ์ กชกันพยนต์)

### โครงการวันคล้ายวันสถาปนาวิทยาลัยฯ

1.ชื่อบุคคล/หน่วยงานรับผิดชอบ งานกิจกรรมนักเรียนนักศึกษา ฝ่ายพัฒนากิจการนักเรียนนักศึกษา

2. ลักษณะโครงการ  โครงการตาม พ.ร.บ. งบประมาณ

โครงการตามภาระงานประจำ

โครงการพิเศษ (ไม่ใช้งบประมาณ สอศ.)

3. ความสอดคล้อง/เชื่อมโยง/ภายใต้ ยุทธศาสตร์ นโยบาย จุดเน้น และมาตรการ

3.1 นโยบายการบริหาร สอศ. -

3.2 แผนพัฒนาคุณภาพสถานศึกษา ยุทธศาสตร์ที่ 6 เพิ่มประสิทธิภาพการบริหารจัดการ

3.3 มาตรฐานการอาชีวศึกษาที่ มาตรฐานที่ 6 ตัวบ่งชี้ที่ 6.1

4. สภาพปัจจุบัน/หลักการและเหตุผล

วิทยาลัยเกษตรและเทคโนโลยีพังงา จัดตั้งขึ้นเมื่อวันที่ 21 กุมภาพันธ์ 2520 เปิดการเรียนการสอนในระดับประกาศนียบัตรวิชาชีพ และ ประกาศนียบัตรวิชาชีพชั้นสูง ได้ผลิตบุคลากรที่มีความรู้ ความสามารถ จนประสบความสำเร็จในอาชีพด้านการเกษตรมาตลอดระยะเวลา 39 ปี ถือได้ว่าวิทยาลัยเกษตรและเทคโนโลยีพังงา มีความสำคัญต่อบุคลากร นักเรียน นักศึกษา ตลอดจนชุมชนรอบข้าง

ดังนั้นเพื่อเป็นการระลึกถึงความสำเร็จของวิทยาลัย จึงกำหนดให้วันที่ 21 กุมภาพันธ์ ของทุกปีเป็นวันคล้ายวันสถาปนาวิทยาลัยเกษตรและเทคโนโลยีพังงา

5. วัตถุประสงค์

5.1 เพื่อให้บุคลากร นักเรียน นักศึกษา ได้ระลึกถึงวันจัดตั้งจัดตั้งวิทยาลัย

5.2 เพื่อเป็นการเชิดชูบุคลากร นักเรียน นักศึกษา ที่ทำคุณประโยชน์ให้แก่วิทยาลัย

5.3 เพื่อเป็นการสืบสานวัฒนธรรม และประเพณีที่ดีงามของวิทยาลัย

## 6. เป้าหมาย

### 6.1 เชิงคุณภาพ :

1. ร้อยละ 80 ของนักเรียน นักศึกษา คณะครูและบุคลากรได้รับการเชิดชูเกียรติ
2. นักเรียน นักศึกษา คณะครูและบุคลากรของวิทยาลัยได้ทราบประวัติ การจัดตั้งวิทยาลัยฯ
3. ศิษย์เก่าวิทยาลัยฯ ที่ทำคุณประโยชน์ให้แก่วิทยาลัยได้รับการเชิดชูเกียรติ อย่างน้อย 2 ราย

### 6.2 เชิงปริมาณ :

1. คณะครู บุคลากร และนักเรียน นักศึกษาเข้าร่วมกิจกรรม จำนวน 100 คน

## 7. การดำเนินงานกิจกรรมและขั้นตอนการดำเนินการ/ระยะเวลา/สถานที่

### 7.1 วิธีการดำเนินงาน

1. ขออนุมัติโครงการ
2. ประชุมวางแผนการดำเนินงานมอบหมายหน้าที่ความรับผิดชอบ
3. ประสานงานกับหน่วยงานที่เกี่ยวข้อง จัดเตรียมเอกสารดำเนินงานตามโครงการ
4. จัดกิจกรรมตามที่กำหนดไว้
5. ประเมินผล และสรุปรายงานผล

7.2 ระยะเวลาดำเนินการ 21 กุมภาพันธ์ 2561

7.2 สถานที่ดำเนินการ วิทยาลัยเกษตรและเทคโนโลยีพังงา ตำบลถ้ำ อำเภอดงทับฟ้า จังหวัดพังงา

## 8. งบประมาณ/ทรัพยากร และแหล่งที่มา การดำเนินโครงการ

แหล่งงบประมาณ  ปวช.  ปวส.  อุดหนุน  บกศ.  อื่นๆ.....

- ค่าวัสดุ 5,500.- บาท

- ค่าใช้สอย 2,000.- บาท

รวมงบประมาณ 7,500 บาท

### แบบสรุปรายละเอียดค่าใช้จ่ายในการดำเนินโครงการ

รายการ	จำนวนที่ต้องการ	ราคา/หน่วย	จำนวนเงิน	หมายเหตุ
<b>ค่าวัสดุ</b>				
1. ค่าชุดสังฆทานถวายพระสงฆ์	9 ชุด	300	2,700	
2. กระดาษทำเกียรติบัตร	5 รีม	200	1,000	
3. ป้ายไวนิล	1 ป้าย	1,000	1,000	
4. กรอบใส่เกียรติบัตร (ศิษย์เก่าดีเด่น)	2 ชุด	400	800	
<b>ค่าใช้สอย</b>				
1. ค่าจ้างประกอบอาหารถวายพระสงฆ์	9 ชุด		2,000	
<b>รวมงบประมาณ</b>		<b>7,500 บาท</b>		

\* ถ้าวัดแล้วจริงทุกรายการ\*

9. ผลที่คาดว่าจะได้รับ

ผลผลิต(Out puts):

1. ร้อยละ 80 ของคณะครู บุคลากร นักเรียน นักศึกษาได้รับการเชิดชูเกียรติในการทำคุณประโยชน์ด้านต่างๆ แก่วิทยาลัยฯ
2. ศิษย์เก่าที่ทำคุณประโยชน์ให้แก่วิทยาลัยได้รับการเชิดชูเกียรติ อย่างน้อย 2 ราย

ผลลัพธ์ (Out comes):

1. คณะครู บุคลากร นักเรียน นักศึกษาได้รับรางวัลประวัติและการจัดตั้งวิทยาลัยฯ
2. เกิดความรักสามัคคี และความภาคภูมิใจในองค์กร

10. การติดตาม และการประเมินผลโครงการ

10.1 ประเมินผลหลังการเข้าร่วมกิจกรรม

ลงชื่อ.....ผู้รับผิดชอบโครงการ

หัวหน้างานกิจกรรม

**โครงการวันไหว้ครู**

1.ชื่อบุคคล/หน่วยงานรับผิดชอบ งานกิจกรรมนักเรียนนักศึกษา ฝ่ายพัฒนากิจการนักเรียนนักศึกษา

2. ลักษณะโครงการ  โครงการตาม พ.ร.บ. งบประมาณ  
 โครงการตามภาระงานประจำ  
 โครงการพิเศษ (ไม่ใช้งบประมาณ สอศ.)

3. ความสอดคล้อง/เชื่อมโยง/ภายใต้ ยุทธศาสตร์ นโยบาย จุดเน้น และมาตรการ

- 3.1 นโยบายการบริหาร สอศ. มิติที่ 2 ยกระดับคุณภาพผู้เรียน  
3.2 แผนพัฒนาคุณภาพสถานศึกษา ยุทธศาสตร์ที่ 6 เพิ่มประสิทธิภาพการบริหารจัดการ  
3.3 มาตรฐานการอาชีวศึกษาที่ มาตรฐานที่ 6 ตัวบ่งชี้ที่ 6.1

4. สภาพปัจจุบัน/หลักการและเหตุผล

กิจกรรมวันไหว้ครู เป็นกิจกรรมสำคัญที่นักเรียน นักศึกษาพึงประพฤติปฏิบัติต่อครู อาจารย์ ผู้ซึ่งประสิทธิ์ ประสานวิชา ให้มีความรู้ ในการนำไปประกอบอาชีพในอนาคต กิจกรรมวันไหว้ครู เป็นกิจกรรมที่ให้นักเรียน นักศึกษา วิทยาลัยเกษตรและเทคโนโลยีพังงา ได้สำนึกในพระคุณครู แสดงความรัก ความกตัญญูที่มีต่อครู ด้วยจิตใจอันบริสุทธิ์ และเป็นการสานความสัมพันธ์ ความผูกพันที่ดีระหว่างครู และศิษย์

5. วัตถุประสงค์

- 5.1 เพื่อให้นักเรียน นักศึกษาได้แสดงความรัก ความกตัญญูที่มีต่อครู
- 5.2 เพื่อเป็นการสืบสานวัฒนธรรม และประเพณีที่ดีงามของวิทยาลัย

## 6. เป้าหมาย

### 6.1 เชิงคุณภาพ :

1. นักเรียน นักศึกษาได้แสดงความรัก ความกตัญญู ที่มีต่อครู
2. เป็นการส่งเสริมให้นักเรียนนักศึกษามีค่านิยมแบบไทย

### 6.2 เชิงปริมาณ :

นักเรียน นักศึกษาเข้าร่วมโครงการวันไหว้ครู จำนวน 200 คน (ทั้งนักศึกษาระบบปกติ และระบบ อศ.กช)

## 7. การดำเนินงานกิจกรรมและขั้นตอนการดำเนินการ/ระยะเวลา/สถานที่

### 7.1 วิธีการดำเนินงาน

1. ขออนุมัติโครงการ
2. ประชุมวางแผนการดำเนินงานมอบหมายหน้าที่ความรับผิดชอบ
3. ประสานงานกับหน่วยงานที่เกี่ยวข้อง จัดเตรียมเอกสารดำเนินงานตามโครงการ
4. จัดกิจกรรมตามที่กำหนดไว้
5. ประเมินผล และสรุปรายงานผล

### 7.2 ระยะเวลาดำเนินการ มิถุนายน 2561

### 7.2 สถานที่ดำเนินการ วิทยาลัยเกษตรและเทคโนโลยีพังงา ตำบลถ้ำ อำเภอดงทับฟ้า จังหวัดพังงา

## 8. งบประมาณ/ทรัพยากร และแหล่งที่มา การดำเนินโครงการ

แหล่งงบประมาณ ปวช. ปวส. อุดหนุน บคส. อื่นๆ.....

- ค่าวัสดุ	2,500.- บาท
- ค่าตอบแทน	1,000.- บาท
- ค่าใช้สอย	6,000.- บาท
รวมงบประมาณ	9,500.- บาท

### แบบสรุปรายละเอียดค่าใช้จ่ายในการดำเนินโครงการ

รายการ	จำนวนที่ต้องการ	ราคา/หน่วย	จำนวนเงิน	หมายเหตุ
ค่าวัสดุ				
1. ป้ายไว้นิล	1 ป้าย	1,000	1,000	
2. พวงมาลัย 7 สี	15 พวง	100	1,500	
ค่าใช้สอย				
1. ค่าจ้างประกอบอาหารถวายพระสงฆ์	2 ชุด	1,500	3,000	
2. ค่ารางวัลประกวดพานไหว้ครู	2 ประเภท	1,500	3,000	ชนะเลิศ 700 บาท รองอันดับ 1 500 บาท รองอันดับ 2 300

				บาท
คำตอบแทน				
1. ค่าตอบแทนพรหมณ์ผู้ประกอบพิธี	1 ราย	1,000	1,000	
<b>รวมงบประมาณ</b>	<b>9,500 บาท</b>			

\* ถัวเฉลี่ยจ่ายจริงทุกรายการ\*

## 9. ผลที่คาดว่าจะได้รับ

### ผลผลิต(Out puts):

- ร้อยละ 80 ของ นักเรียน นักศึกษาที่ได้เข้าร่วมโครงการวันไหว้ครู

### ผลลัพธ์ (Out comes):

- นักเรียน นักศึกษา และครู มีความรู้สึก ความผูกพันที่ดีต่อกัน
- นักเรียน นักศึกษาได้สืบทอดวัฒนธรรม ประเพณี ที่ดีงามของวิทยาลัยต่อไป

## 10. การติดตาม และการประเมินผลโครงการ

### 10.1 ประเมินผลหลังการเข้าร่วมกิจกรรม

ลงชื่อ.....ผู้รับผิดชอบโครงการ

(นายชัยพันธุ์ กชกันพยนต์)

### โครงการเยาวชนไทยไฝ่ธรรมะ

1.ชื่อบุคคล/หน่วยงานรับผิดชอบ งานกิจกรรมนักเรียนนักศึกษา ฝ่ายพัฒนากิจการนักเรียนนักศึกษา

2.ลักษณะโครงการ  โครงการ/งานต่อเนื่อง  โครงการ/งานใหม่

3. ความสอดคล้อง/เชื่อมโยง/ภายใต้ ยุทธศาสตร์ นโยบาย จุดเน้น และมาตรการ

3.1 นโยบายการบริหาร สอศ. มิติที่2 ยกระดับคุณภาพผู้เรียน  
มิติที่ 3 เพิ่มประสิทธิภาพบริหารจัดการ

3.2 แผนพัฒนาคุณภาพสถานศึกษา ยุทธศาสตร์ที่ 2 พัฒนาคุณภาพผู้เรียน  
ยุทธศาสตร์ ที่ 6 เพิ่มประสิทธิภาพการบริหารจัดการ

3.3 มาตรฐานการอาชีวศึกษาที่ มาตรฐานที่ 6 ตัวบ่งชี้ที่ 6.1 ตัวบ่งชี้ที่ 6.2

4. สภาพปัจจุบัน/หลักการและเหตุผล

ศาสนาเป็นสิ่งสำคัญ เป็นที่ยึดเหนี่ยวจิตใจ สอนให้ทุกคนกระทำแต่ความดี ละเว้นความชั่ว แต่การให้ความสำคัญต่อศาสนาของเยาวชนไทยในปัจจุบัน นับวันยิ่งถอยห่างออกไป ในแต่ละปีจะมีวันสำคัญของชาวพุทธที่พึงปฏิบัติ คือ วันวิสาขบูชา และวันอาสาฬหบูชา หรือวันพระใหญ่ อันเป็นสัญลักษณ์แห่งฤดูกาลเข้าพรรษา ดังนั้นเพื่อเป็นการจัดกิจกรรมที่ส่งเสริมให้นักเรียน นักศึกษา ของวิทยาลัยเกษตรและเทคโนโลยีพังงา ผู้ซึ่งเป็นเยาวชนไทย ให้มีจิตใจที่เชื่อมโยงกับศาสนา เพราะศาสนาจะช่วยขัดเกลาให้เรียน นักศึกษารู้ผิดชอบชั่วดี มีแนวทางในการดำเนินชีวิตประจำวันให้ห่างไกล และปลอดภัยจากอบายมุขทั้งปวง

## 5. วัตถุประสงค์

- 5.1 เพื่อปลูกจิตสำนึกในการทะนุบำรุงศาสนา ศิลปะ วัฒนธรรม
- 5.2 เพื่อปลูกจิตสำนึกด้านการอนุรักษ์สิ่งแวดล้อม
- 5.3 เพื่อป้องกันและแก้ไขปัญหาเสพติดในสถานศึกษา โดยใช้ธรรมะขัดเกลาจิตใจ

## 6. เป้าหมาย

### 6.1 เชิงคุณภาพ :

1. ร้อยละ 80 ของนักเรียน นักศึกษาได้รับการปลูกจิตสำนึกในการทะนุบำรุงศาสนา ศิลปะ วัฒนธรรม และมีจิตสำนึกในด้านการอนุรักษ์สิ่งแวดล้อม

2. ร้อยละ 80 ของนักเรียน นักศึกษาห่างไกลจากยาเสพติด

### 6.2 เชิงปริมาณ :

1. จัดกิจกรรมวันวิสาขบูชา 1 ครั้ง
2. จัดกิจกรรมแห่เทียนพรรษา 1 ครั้ง
3. จัดกิจกรรมวันอาสาฬหบูชา 1 ครั้ง
4. นักเรียน นักศึกษาของวิทยาลัยฯ จำนวน 90 คน เข้าร่วมโครงการเยาวชนไทยใฝ่ธรรมะ

## 7. การดำเนินงานกิจกรรมและขั้นตอนการดำเนินการ/ระยะเวลา/สถานที่

### 7.1 วิธีการดำเนินงาน

1. ขออนุมัติโครงการ
2. ประชุมวางแผนการดำเนินงานมอบหมายหน้าที่ความรับผิดชอบ
3. ประสานงานกับหน่วยงานที่เกี่ยวข้อง จัดเตรียมเอกสารดำเนินงานตามโครงการ
4. จัดกิจกรรมตามที่กำหนดไว้
5. ประเมินผล และสรุปรายงานผล

7.2 ระยะเวลาดำเนินการ พฤษภาคม 2560 - กันยายน 2561

7.2 สถานที่ดำเนินการ วัดราษฎร์สโมสร (วัดโดนดิน) ตำบลถ้ำ อำเภอดงหลวง จังหวัดพิจิตร

## 8. งบประมาณ/ทรัพยากร และแหล่งที่มา การดำเนินโครงการ

แหล่งงบประมาณ ปวช. ปวส. อุดหนุน บคส. อื่นๆ.....

รวมงบประมาณ ค่าวัสดุ 3,000 บาท

แบบสรุปรายละเอียดค่าใช้จ่ายในการดำเนินโครงการ

รายการ	จำนวนที่ต้องการ	ราคา/หน่วย	จำนวนเงิน	หมายเหตุ
ค่าวัสดุ				
1. ค่าเทียนพรรษา	1 คู่	2,000	2,000	
2. ค่าชุดสังฆทาน	1 ชุด	1,000	1,000	
รวมงบประมาณ		3,000 บาท		

\* ถั่วเฉลี่ยจ่ายจริงทุกรายการ\*

9. ผลที่คาดว่าจะได้รับ

**ผลผลิต(Out puts):**

1. จัดกิจกรรมวันวิสาขบูชา 1 ครั้ง
2. จัดกิจกรรมแห่เทียนพรรษา 1 ครั้ง
3. จัดกิจกรรมวันอาสาฬหบูชา 1 ครั้ง
4. นักเรียน นักศึกษาของวิทยาลัยฯ จำนวน 90 คน เข้าร่วมโครงการเยาวชนไทยไฝ่ธรรมะ

**ผลลัพธ์ (Out comes):**

1. ร้อยละ 80 ของนักเรียน นักศึกษาได้รับการปลูกจิตสำนึกในการทะนุบำรุงศาสนา ศิลปะ วัฒนธรรม และมีจิตสำนึกในด้านการอนุรักษ์สิ่งแวดล้อม
2. ร้อยละ 80 ของนักเรียน นักศึกษาห่างไกลจากยาเสพติด

10. การติดตาม และการประเมินผลโครงการ

- 10.1 ประเมินผลความพึงพอใจหลังการเข้าร่วมโครงการ
- 10.2 การแก้ไขปัญหาเสพติดในสถานศึกษา ประเมินจากผลการตรวจปัสสาวะเพื่อหาสารเสพติดของนักเรียน นักศึกษา

ลงชื่อ.....ผู้รับผิดชอบโครงการ

(นายชัยพันธุ์ กชกันพันธ์)

**โครงการราตรีไฝ่สีทอง**

1.ชื่อบุคคล/หน่วยงานรับผิดชอบ งานกิจกรรมนักเรียนนักศึกษา ฝ่ายพัฒนากิจการนักเรียนนักศึกษา

2. ลักษณะโครงการ  โครงการตาม พ.ร.บ. งบประมาณ
- โครงการตามภาระงานประจำ
- โครงการพิเศษ (ไม่ใช้งบประมาณ สอศ.)

3. ความสอดคล้อง/เชื่อมโยง/ภายใต้ ยุทธศาสตร์ นโยบาย จุดเน้น และมาตรการ

- 3.1 นโยบายการบริหาร สอศ. มิติที่ 2 ยกระดับคุณภาพผู้เรียน
- 3.2 แผนพัฒนาคุณภาพสถานศึกษา ยุทธศาสตร์ที่ 2พัฒนาคุณภาพผู้เรียน  
ยุทธศาสตร์ที่ 6 เพิ่มประสิทธิภาพการบริหารจัดการ
- 3.3 มาตรฐานการอาชีวศึกษาที่ มาตรฐานที่ 3 ตัวบ่งชี้ที่ 3.6 มาตรฐานที่ 6 ตัวบ่งชี้ที่ 6.3

4. สภาพปัจจุบัน/หลักการและเหตุผล

กิจกรรมราตรีไฝ่สีทองเป็นกิจกรรมหนึ่งที่แสดงถึงความสัมพันธ์ระหว่างรุ่นพี่รุ่นน้อง เป็นการเชื่อมความสัมพันธ์



ซึ่งเป็นประเพณีที่รุ่นน้องจัดงานเลี้ยงส่งรุ่นพี่ ที่จบการศึกษาในระดับชั้น ปวช.3 และ ปวส.2 ดังนั้นหากมีกิจกรรมนี้  
อย่างต่อเนื่อง จะมีการสร้างความสัมพันธ์ที่ดี และเป็นการส่งเสริมให้นักเรียน นักศึกษาได้แสดงออกในสิ่งที่ดี ป้องกันการยุ่ง  
เกี่ยวกับยาเสพติด

## 5. วัตถุประสงค์

- 5.1 เพื่อฝึกให้นักเรียนนักศึกษาแสดงออก
- 5.2 เพื่อใช้เวลาว่างให้เป็นประโยชน์
- 5.3 เพื่อฝึกความรับผิดชอบ และความสามัคคี
- 5.4 เพื่อเป็นการสร้างสรรค์ความรัก และผูกพัน ในสถาบันเดียวกันระหว่างรุ่นพี่รุ่นน้อง

## 6. เป้าหมาย

### 6.1 เชิงคุณภาพ :

1. นักศึกษาเกิดความรักและรู้สึกดีกับสถาบัน
2. เป็นการปลูกฝังความรักอันดี ระหว่างรุ่นพี่ รุ่นน้อง
3. ลดปัญหาการยุ่งเกี่ยวกับยาเสพติด

### 6.2 เชิงปริมาณ :

1. จัดกิจกรรมราตรีไฟสีทอง ปีการศึกษาละ 1 ครั้ง
2. คณะครู บุคลากร นักเรียน นักศึกษา เข้าร่วม จำนวน 90 คน

## 7. การดำเนินงานกิจกรรมและขั้นตอนการดำเนินการ/ระยะเวลา/สถานที่

### 7.1 วิธีการดำเนินงาน

1. ขออนุมัติโครงการ
2. ประชุมวางแผนการดำเนินงานมอบหมายหน้าที่ความรับผิดชอบ
3. ประสานงานกับผู้ที่เกี่ยวข้อง จัดเตรียมความพร้อมในการดำเนินกิจกรรม
4. จัดกิจกรรมตามที่กำหนดไว้
5. ประเมินผล และสรุปรายงานผล

### 7.2 ระยะเวลาดำเนินการ มีนาคม 2561

### 7.2 สถานที่ดำเนินการ วิทยาลัยเกษตรและเทคโนโลยีพังงา ตำบลถ้ำ อำเภอดงทับฟ้า จังหวัดพังงา

## 8. งบประมาณ/ทรัพยากร และแหล่งที่มา การดำเนินโครงการ

แหล่งงบประมาณ  ปวช.  ปวส.  อุดหนุน  บกศ.  อื่นๆ.....

- ค่าวัสดุ 10,000 บาท

รวมงบประมาณ 10,000 บาท

**แบบสรุปรายละเอียดค่าใช้จ่ายในการดำเนินโครงการ**

รายการ	จำนวนที่ต้องการ	ราคา/หน่วย	จำนวนเงิน	หมายเหตุ
<b>ค่าวัสดุ</b>				
1. ค่าวัสดุประกอบอาหาร			9,000	
2. ป้ายไวนิล	1 ป้าย	1,000	1,000	
<b>รวมงบประมาณ</b>		<b>10,000 บาท</b>		

\* ถ้าวัดเฉลี่ยจ่ายจริงทุกรายการ\*

**9. ผลที่คาดว่าจะได้รับ**

**ผลผลิต(Out puts):**

1. คณะครู บุคลากร นักเรียน นักศึกษาเข้าร่วมโครงการ จำนวน 90 คน

**ผลลัพธ์ (Out comes):**

1. ทำให้นักศึกษาที่จบออกไปเกิดความรักต่อสถานศึกษา
2. ทำให้นักศึกษามีความกล้าแสดงออก รับผิดชอบต่อหน้าที่
3. ทำให้นักเรียนนักศึกษามีความสามัคคี และสัมพันธ์ภาพที่ดีระหว่างกัน

**10. การติดตาม และการประเมินผลโครงการ**

10.1 ประเมินผลหลังการเข้าร่วมกิจกรรม

ลงชื่อ.....ผู้รับผิดชอบโครงการ

(นายชัยพันธุ์ กชกันพันธ์)

**โครงการพิธีมอบประกาศนียบัตรผู้สำเร็จการศึกษา ประจำปีการศึกษา 2560**

1.ชื่อบุคคล/หน่วยงานรับผิดชอบ งานกิจกรรมนักเรียนนักศึกษา ฝ่ายพัฒนากิจการนักเรียนนักศึกษา

2. ลักษณะโครงการ  โครงการตาม พ.ร.บ. งบประมาณ

โครงการตามภาระงานประจำ

โครงการพิเศษ (ไม่ใช้งบประมาณ สอศ.)

3. ความสอดคล้อง/เชื่อมโยง/ภายใต้ ยุทธศาสตร์ นโยบาย จุดเน้น และมาตรการ

3.1 นโยบายการบริหาร สอศ. มิติที่ 3 เพิ่มประสิทธิภาพบริหารจัดการ

3.2 แผนพัฒนาคุณภาพสถานศึกษา -

3.3 มาตรฐานการอาชีวศึกษาที่ มาตรฐานที่ 1ด้านผู้เรียนและผู้สำเร็จการศึกษาอาชีวศึกษา

4. สภาพปัจจุบัน/หลักการและเหตุผล

ด้วยวิทยาลัยเกษตรและเทคโนโลยีพังงาเปิดทำการเรียนการสอนในระดับประกาศนียบัตรวิชาชีพและระดับประกาศนียบัตรวิชาชีพชั้นสูง ทั้งระบบปกติและระบบอาชีวศึกษาเพื่อการพัฒนาชนบท (อศ.กช.) ดังนั้นเมื่อนักเรียน นักศึกษาจบการศึกษาตามหลักสูตรที่วิทยาลัยกำหนด วิทยาลัยเกษตรและเทคโนโลยีพังงาจึงจัดพิธีมอบใบประกาศนียบัตรให้แก่ผู้ที่จบ

การศึกษา ทั้งนี้เพื่อเป็นการสนับสนุนให้นักเรียน นักศึกษาที่ยังศึกษาอยู่เห็นความสำคัญของการศึกษา และร่วมแสดงความยินดีแก่ผู้สำเร็จการศึกษา

## 5. วัตถุประสงค์

- 5.1 เพื่อเป็นเกียรติแก่นักเรียนนักศึกษาที่จบการศึกษา
- 5.2 เพื่อเป็นการสร้างสรรค์ความรัก และผูกพัน ในสถาบันเดียวกัน

## 6. เป้าหมาย

### 6.1 เชิงคุณภาพ :

1. นักศึกษาเกิดความรักและรู้สึกดีกับสถาบัน
2. เป็นการปลูกฝังความรักอันดี ระหว่างรุ่นพี่ รุ่นน้อง

### 6.2 เชิงปริมาณ :

1. นักเรียน นักศึกษาที่สำเร็จการศึกษาเข้ารับประกาศนียบัตร จำนวน 80 คน

## 7. การดำเนินงานกิจกรรมและขั้นตอนการดำเนินการ/ระยะเวลา/สถานที่

### 7.1 วิธีการดำเนินงาน

1. ขออนุมัติโครงการ
2. ประชุมวางแผนการดำเนินงานมอบหมายหน้าที่ความรับผิดชอบ
3. ประสานงานกับหน่วยงานที่เกี่ยวข้อง จัดเตรียมเอกสารดำเนินงานตามโครงการ
4. จัดกิจกรรมตามที่กำหนดไว้
5. ประเมินผล และสรุปรายงานผล

### 7.2 ระยะเวลาดำเนินการ มีนาคม 2561

### 7.3 สถานที่ดำเนินการ วิทยาลัยเกษตรและเทคโนโลยีพังงา ตำบลถ้ำ อำเภอดงทับฟ้า จังหวัดพังงา

## 8. งบประมาณ/ทรัพยากร และแหล่งที่มา การดำเนินโครงการ

แหล่งงบประมาณ ปวช. ปวส. อุดหนุน บคส. อื่นๆ.....

- ค่าวัสดุ 8,000 บาท

- ค่าใช้สอย 2,000 บาท

รวมงบประมาณ 10,000 บาท

### แบบสรุปรายละเอียดค่าใช้จ่ายในการดำเนินโครงการ

รายการ	จำนวนที่ต้องการ	ราคา/หน่วย	จำนวนเงิน	หมายเหตุ
ค่าวัสดุ				
1. ค่าป้ายไวนิล	1 ป้าย	2,000	2,000	
2. แผ่นป้ายแสดงความยินดี	1 ป้าย	500	500	
3. ก๊วยไม้	5 มัด	200	1,000	
4. กุหลาบ	10 มัด	300	3,000	

5. เบญจมาศ	5 มัด	200	1,000	
6. โอเอซิส	50 ก้อน	10	500	
<b>ค่าใช้จ่าย</b>				
-ค่าจ้างประกอบอาหารว่าง 1 มื้อ	100 ชุด	20	2,000	
<b>รวมงบประมาณ</b>		<b>10,000 บาท</b>		

\* ถัวเฉลี่ยจ่ายจริงทุกรายการ\*

## 9. ผลที่คาดว่าจะได้รับ

### ผลผลิต(Out puts):

1. จัดกิจกรรมรับใบประกาศนียบัตร ปีการศึกษาละ 1 ครั้ง
2. นักเรียน นักศึกษาที่สำเร็จการศึกษา เข้าร่วม จำนวน 80 คน

### ผลลัพธ์ (Out comes):

1. นักศึกษาที่สำเร็จการศึกษาเกิดความรักต่อสถานศึกษา
2. นักเรียน นักศึกษามีความสามัคคี และสัมพันธ์ภาพที่ดีระหว่างกัน
3. นักเรียน นักศึกษาที่จบการศึกษามีความภูมิใจ

## 10. การติดตาม และการประเมินผลโครงการ

### 10.1 ประเมินผลความพึงพอใจหลังการเข้าร่วมโครงการ

ลงชื่อ.....ผู้รับผิดชอบโครงการ

(นายชัยพันธุ์ กษกันพยนต์)

### โครงการBig Cleaning Day ร่วมอนุรักษ์วันสิ่งแวดล้อมโลก

1.ชื่อบุคคล/หน่วยงานรับผิดชอบ งานกิจกรรมนักเรียนนักศึกษา ฝ่ายพัฒนากิจการนักเรียนนักศึกษา

2. ลักษณะโครงการ  โครงการตาม พ.ร.บ. งบประมาณ  
 โครงการตามภาระงานประจำ  
 โครงการพิเศษ (ไม่ใช้งบประมาณ สอศ.)

### 3. ความสอดคล้อง/เชื่อมโยง/ภายใต้ ยุทธศาสตร์ นโยบาย จุดเน้น และมาตรการ

- 3.1 นโยบายการบริหาร สอศ. มิติที่ 3 เพิ่มประสิทธิภาพการบริหารจัดการ
- 3.2 แผนพัฒนาคุณภาพสถานศึกษา ยุทธศาสตร์ที่ 6 เพิ่มประสิทธิภาพการบริหารจัดการ
- 3.3 มาตรฐานการอาชีวศึกษาที่ มาตรฐานที่ 3 ตัวบ่งชี้ที่ 3.8  
มาตรฐานที่ 6 ตัวบ่งชี้ที่ 6.2

### 4. สภาพปัจจุบัน/หลักการและเหตุผล

นับตั้งแต่อดีตจนถึงปัจจุบัน มนุษยชาติมีความสำคัญกับสิ่งแวดล้อมโลกด้วยกันทั้งสิ้น เพราะทุกชีวิตต้องอาศัยสิ่งแวดล้อมเป็นปัจจัยในการดำเนินชีวิตมนุษย์ พืช สัตว์ทุกชีวิต จำเป็นต้องพึ่งพาสิ่งแวดล้อมที่อยู่รอบตัวเรา แต่เนื่องจาก

ทรัพยากรธรรมชาติมีอย่างจำกัด และทิศทางการพัฒนาประเทศต่างๆทั่วโลก มุ่งเน้นไปที่การพัฒนาเศรษฐกิจ และอุตสาหกรรม จึงทำให้เกิดการใช้ทรัพยากรอย่างมากนำไปสู่การเกิดภาวะมลพิษในที่สุด ซึ่งปัญหาดังกล่าวได้ส่งผลกระทบต่อกลับมาคุกคามกาดำรงชีวิตของมนุษย์ในรูปวิกฤติการณ์สิ่งแวดล้อมอย่างหลีกเลี่ยงไม่ได้ วิทยาลัยเกษตรและเทคโนโลยีพังงาเป็นสถานศึกษาหนึ่งที่เล็งเห็นความสำคัญจึงมีการจัดกิจกรรมปลูกฝังจิตสำนึกเสริมสร้าง และสร้างทัศนคติในการอนุรักษ์ทรัพยากรให้รู้จักใช้อย่างรู้คุณค่า ร่วมกันรักษาสภาพแวดล้อมให้น่าอยู่ต่อไปในอนาคต

## 5. วัตถุประสงค์

- 5.1 เพื่อปลูกคุณธรรมจริยธรรมให้มีจิตสำนึกรักใส่ใจธรรมชาติและสิ่งแวดล้อม
- 5.2 เพื่อร่วมกันดูแลแก้ไขปัญหาและให้ความตื่นตัวเกี่ยวกับวิกฤติการณ์สิ่งแวดล้อม
- 5.3 เพื่อสนองนโยบายพระราชบัญญัติส่งเสริมและรักษาคุณภาพสิ่งแวดล้อมแห่งชาติ พุทธศักราช 2535
- 5.4 เพื่อให้บุคลากรทุกฝ่ายร่วมพัฒนาสิ่งแวดล้อมของวิทยาลัย

## 6. เป้าหมาย

6.1 **เชิงคุณภาพ :** บุคลากรทุกฝ่ายของวิทยาลัยเกษตรและเทคโนโลยีพังงา มีจิตสำนึกในการ ดำเนินชีวิตว่าเป็นหน้าที่ของทุกคน ที่จะต้องร่วมมือในการอนุรักษ์สิ่งแวดล้อมโลก

6.2 **เชิงปริมาณ :** คณะครู เจ้าหน้าที่ และนักเรียนนักศึกษาเข้าร่วมโครงการ จำนวน 100 คน

## 7. การดำเนินงานกิจกรรมและขั้นตอนการดำเนินการ/ระยะเวลา/สถานที่

### 7.1 วิธีการดำเนินงาน

1. ขออนุมัติโครงการ
2. ประชุมวางแผนการดำเนินงานมอบหมายหน้าที่ความรับผิดชอบ
3. ประชาสัมพันธ์การดำเนินกิจกรรม
4. จัดกิจกรรมตามที่กำหนดไว้
5. ประเมินผล และสรุปรายงานผล

7.2 ระยะเวลาดำเนินการ มิถุนายน 2561

7.3 สถานที่ดำเนินการ วิทยาลัยเกษตรและเทคโนโลยีพังงา ตำบลถ้ำ อำเภอดงทับฟ้า จังหวัดพังงา

## 8. งบประมาณ/ทรัพยากร และแหล่งที่มา การดำเนินโครงการ

แหล่งงบประมาณ ปวช. ปวส. อุดหนุน บคส. อื่นๆ.....

- ค่าวัสดุ 1,000 บาท

- ค่าใช้สอย 5,000 บาท

รวมงบประมาณ 6,000 บาท

### แบบสรุปรายละเอียดค่าใช้จ่ายในการดำเนินโครงการ

รายการ	จำนวนที่ต้องการ	ราคา/หน่วย	จำนวนเงิน	หมายเหตุ
ค่าวัสดุ				
1. ค่าป้ายไวเนล	1 ป้าย	1,000	1,000	

ค่าใช้จ่าย				
1. ค่าจ้างประกอบอาหารว่าง จำนวน 2 มื้อ	100 ชุด	20	4,000	
รวมงบประมาณ	5,000 บาท			

\* ถัวเฉลี่ยจ่ายจริงทุกรายการ\*

## 9. ผลที่คาดว่าจะได้รับ

### ผลผลิต(Out puts):

1. คณะครู บุคลากรและนักเรียน นักศึกษาเข้าร่วม จำนวน 100 คน

### ผลลัพธ์ (Out comes):

1. ครู เจ้าหน้าที่ นักเรียนนักศึกษามีคุณธรรมจริยธรรมสำนึกดีรัก และร่วมใส่ ใจสิ่งแวดล้อม
2. สถานศึกษามีบรรยากาศที่สวยงาม รอบบริเวณภายนอกและภายในสะอาด

## 10. การติดตาม และการประเมินผลโครงการ

- 10.1 ประเมินผลความพึงพอใจหลังการเข้าร่วมโครงการ

ลงชื่อ.....ผู้รับผิดชอบโครงการ

(นายชัยพันธุ์ กงกันพยนต์)

### โครงการกีฬาภายใน “พระพิรุณเกมส์ ด้านกายาเสพติด” 2561

- 1.ชื่อบุคคล/หน่วยงานรับผิดชอบ นายภาณุพันธ์ อยู่มะนะ งานกิจกรรมนักเรียนนักศึกษา ฝ่ายพัฒนากิจการนักเรียนนักศึกษา

2. ลักษณะโครงการ  โครงการตาม พ.ร.บ. งบประมาณ  โครงการตามภาระงานประจำ  โครงการพิเศษ (ไม่ใช้งบประมาณ สอศ.)

### 3. ความสอดคล้อง/เชื่อมโยง/ภายใต้ ยุทธศาสตร์ นโยบาย จุดเน้น และมาตรการ

- 3.1 นโยบายการบริหาร สอศ. มิติที่ 3เพิ่มประสิทธิภาพบริหารจัดการ
- 3.2 แผนพัฒนาคุณภาพสถานศึกษา ยุทธศาสตร์ที่ 2พัฒนาคุณภาพผู้เรียน
- 3.3 มาตรฐานการอาชีวศึกษาที่ มาตรฐานที่ 6 ตัวบ่งชี้ที่ 6.3

### 4. สภาพปัจจุบัน/หลักการและเหตุผล

กีฬาเป็นกิจกรรมหนึ่ง ในหลักสูตรการเรียนการสอนของสถานศึกษา ที่ส่งเสริมให้นักเรียน นักศึกษา ได้ออกกำลังกายและใช้เวลาว่างให้เกิดประโยชน์ และห่างไกลจากยาเสพติด ดังนั้นจึงมีความจำเป็นที่จะต้องจัดซื้อวัสดุ เพื่อใช้ในการฝึกซ้อมและแข่งขันเป็นตัวแทนเข้าร่วมแข่งขันในโอกาสต่างๆ

### 5. วัตถุประสงค์

- 5.1 ส่งเสริมให้นักศึกษาได้ออกกำลังกาย

- 5.2 ส่งเสริมให้นักศึกษาได้ใช้เวลาว่างให้เกิดประโยชน์
- 5.3 เพื่อคัดนักเรียนนักศึกษาเป็นตัวแทนเข้าแข่งขันกีฬาอำเภอ จังหวัด อาชีวะเกมส์ และอื่นๆ
- 5.4 ส่งเสริมให้นักศึกษาได้มีความรัก สามัคคีในหมู่คณะ โดยการจัดแข่งขันกีฬาภายใน

## 6. เป้าหมาย

### 6.1 เชิงคุณภาพ :

บุคลากรทุกฝ่ายของวิทยาลัยเกษตรและเทคโนโลยีพังงา มีจิตสำนึกในการ ดำเนินชีวิตว่าเป็นหน้าที่ของทุกคน ที่จะต้องร่วมมือในการอนุรักษ์สิ่งแวดล้อมโลก

### 6.2 เชิงปริมาณ :

1. จัดการแข่งขันกีฬาภายใน 1 ครั้ง
2. เข้าร่วมแข่งขันกีฬาสีจังหวัด 1 ครั้ง
3. เข้าร่วมแข่งขันกีฬาสีอาชีวะเกมส์ 1 ครั้ง
4. ครู อาจารย์ คณงาน และนักเรียน นักศึกษาเข้าร่วมโครงการ จำนวน 120 คน

## 7. การดำเนินงานกิจกรรมและขั้นตอนการดำเนินการ/ระยะเวลา/สถานที่

### 7.1 วิธีการดำเนินงาน

1. ขออนุมัติโครงการ
2. ประชุมวางแผนการดำเนินงานมอบหมายหน้าที่ความรับผิดชอบ
3. ประชาสัมพันธ์การดำเนินกิจกรรม
4. จัดกิจกรรมตามที่กำหนดไว้
5. ประเมินผล และสรุปรายงานผล

### 7.2 ระยะเวลาดำเนินการ กรกฎาคม 2561

### 7.3 สถานที่ดำเนินการ วิทยาลัยเกษตรและเทคโนโลยีพังงา ตำบลถ้ำ อำเภอดงทับฟ้า จังหวัดพังงา

## 8. งบประมาณ/ทรัพยากร และแหล่งที่มา การดำเนินโครงการ

แหล่งงบประมาณ ปวช. ปวส. อุดหนุน บกศ. อื่นๆ.....

- ค่าวัสดุ	6,900	บาท
- ค่าใช้สอย	13,100	บาท
รวมงบประมาณ	20,000	บาท

### แบบสรุปรายละเอียดค่าใช้จ่ายในการดำเนินโครงการ

รายการ	จำนวนที่ ต้องการ	ราคา/หน่วย	จำนวนเงิน	หมายเหตุ
ค่าวัสดุ				
1. ค่าป้ายไวนิล	1 ป้าย	1,000	1,000	
2. ปูนขาว	50 ถุง	30	1,500	

3. ขนม (รางวัล)	6 ชุด	500	3,000	
4. น้ำมันมวย	5 ชุด	80	400	
5. อุปกรณ์กีฬา			1,000	
<b>ค่าใช้จ่าย</b>				
1. ค่าจ้างประกอบอาหารว่าง จำนวน 2 มื้อ	120 ชุด	20	4,800	
2. ค่าจ้างประกอบอาหารเที่ยง จำนวน 1 มื้อ	120 ชุด	40	4,800	
3. ค่าเช่าเต็นท์	5 หลัง	700	3,500	
<b>รวมงบประมาณ</b>		<b>20,000 บาท</b>		

\* ถัวเฉลี่ยจ่ายจริงทุกรายการ\*

## 9. ผลที่คาดว่าจะได้รับ

### ผลผลิต(Out puts):

1. จัดการแข่งขันกีฬาภายใน 1 ครั้ง
2. เข้าร่วมแข่งขันกีฬาสีจังหวัด 1 ครั้ง
3. เข้าร่วมแข่งขันกีฬาอาชีพเกมส์ 1 ครั้ง
4. คณะครู บุคลากรและนักเรียน นักศึกษาเข้าร่วม จำนวน 120 คน

### ผลลัพธ์ (Out comes):

1. ทำให้นักศึกษาได้ใช้เวลาว่างให้เป็นประโยชน์และห่างไกลยาเสพติด
2. ทำให้นักศึกษามีทักษะทางการกีฬา
3. ทำให้นักเรียนนักศึกษามีน้ำใจเป็นนักกีฬา

## 10. การติดตาม และการประเมินผลโครงการ

### 10.1 ประเมินผลความพึงพอใจหลังการเข้าร่วมโครงการ

ลงชื่อ.....ผู้รับผิดชอบโครงการ

(นายชัยพันธุ์ กชกันพันธ์)

### โครงการอาชีพด้านกายยาเสพติด

1.ชื่อบุคคล/หน่วยงานรับผิดชอบ งานป้องกันปราบปรามยาเสพติด ฝ่ายพัฒนากิจการนักเรียนนักศึกษา

2. ลักษณะโครงการ  โครงการตาม พ.ร.บ. งบประมาณ
- โครงการตามภาระงานประจำ
- โครงการพิเศษ (ไม่ใช้งบประมาณ สอศ.)

3. ความสอดคล้อง/เชื่อมโยง/ภายใต้ ยุทธศาสตร์ นโยบาย จุดเน้น และมาตรการ

3.1 นโยบายการบริหาร สอศ. มิติที่2 ยกระดับคุณภาพผู้เรียน

3.2 แผนพัฒนาคุณภาพสถานศึกษา ยุทธศาสตร์ที่ 2 พัฒนาคุณภาพผู้เรียน



3.3 มาตรฐานการอาชีวศึกษาที่ มาตรฐานที่ 3 ตัวบ่งชี้ที่ 3.6 ตัวบ่งชี้ที่ 3.7

4. สภาพปัจจุบัน/หลักการและเหตุผล

ด้วยวิทยาลัยเกษตรและเทคโนโลยีพังงา มีนักเรียน นักศึกษาที่กำลังศึกษาอยู่เป็นจำนวนมาก และในปัจจุบัน ยาเสพติดได้มีการแพร่กระจายทั้งในชุมชนและสถานศึกษาทำให้เยาวชนของชาติหลงผิดและหมดอนาคต ดังนั้น เพื่อเป็นการป้องกันมิให้นักเรียน นักศึกษาของวิทยาลัยฯยุ่งเกี่ยวกับยาเสพติดทุกชนิด งานป้องกันและปราบปรามยาเสพติดต้องมีการประสานงานกับหน่วยงานภายนอกในการแก้ไขและเฝ้าระวังนักเรียน นักศึกษาของวิทยาลัยฯมิให้หลงผิดได้

5. วัตถุประสงค์

5.1 เพื่อป้องกันยาเสพติดทุกชนิดเข้ามาในสถานศึกษา

5.2 เพื่อป้องกันนักศึกษายุ่งเกี่ยวกับยาเสพติด

6. เป้าหมาย

6.1 เชิงคุณภาพ :

1. ร้อยละ 80 ของนักเรียน นักศึกษาห่างไกลจากยาเสพติด

2. สามารถป้องกันยาเสพติดในสถานศึกษาได้

3. นักเรียน นักศึกษามีความรู้ความเข้าใจเกี่ยวกับยาเสพติด และตระหนักถึงโทษของยาเสพติด

6.2 เชิงปริมาณ :

1. จัดกิจกรรมตรวจสอบสารเสพติด ปีการศึกษาละ 2 ครั้ง

4. นักเรียน นักศึกษาของวิทยาลัยฯ จำนวน 90 คน เข้าร่วมโครงการตรวจสอบสารเสพติด

7. การดำเนินงานกิจกรรมและขั้นตอนการดำเนินการ/ระยะเวลา/สถานที่

7.1 วิธีการดำเนินงาน

1. ขออนุมัติโครงการ

2. ประชุมวางแผนการดำเนินงานมอบหมายหน้าที่ความรับผิดชอบ

3. ประสานงานกับหน่วยงานที่เกี่ยวข้อง จัดเตรียมเอกสารดำเนินงานตามโครงการ

4. จัดกิจกรรมตามที่กำหนดไว้

5. ประเมินผล และสรุปรายงานผล

7.2 ระยะเวลาดำเนินการ มิถุนายน 2561 - กันยายน 2561

7.3 สถานที่ดำเนินการ วิทยาลัยเกษตรและเทคโนโลยีพังงา ตำบลถ้ำ อำเภอดงทับฟ้า จังหวัดพังงา

8. งบประมาณ/ทรัพยากร และแหล่งที่มา การดำเนินโครงการ

แหล่งงบประมาณ ปวช. ปวส. อุดหนุน บคศ. อื่นๆ.....

- ค่าวัสดุ 3,000 บาท

รวมงบประมาณ 3,000 บาท

แบบสรุปรายละเอียดค่าใช้จ่ายในการดำเนินโครงการ

รายการ	จำนวนที่ต้องการ	ราคา/หน่วย	จำนวนเงิน	หมายเหตุ
<b>ค่าวัสดุ</b>				
1. ค่าป้ายไวนิล	1 ป้าย	1,000	1,000	
<b>ค่าใช้สอย</b>				
1. ค่าจ้างประกอบอาหารว่าง	100 ชุด	20	2,000	
<b>รวมงบประมาณ</b>		<b>3,000 บาท</b>		

\* ตัวเฉลี่ยจ่ายจริงทุกรายการ\*

9. ผลที่คาดว่าจะได้รับ

**ผลผลิต(Out puts):**

- ร้อยละ 80 ของนักเรียน นักศึกษาปลอดจากยาเสพติด
- ได้ดำเนินการตรวจสอบสารเสพติดปีการศึกษาละ 2 ครั้ง

**ผลลัพธ์ (Out comes):**

- นักเรียน นักศึกษาสามารถเรียนรู้และเข้าใจในโทษของยาเสพติดได้มากยิ่งขึ้น
- สามารถป้องกันยาเสพติดในสถานศึกษาได้

10. การติดตาม และการประเมินผลโครงการ

10.1 จากรายงานการสรุปผลการตรวจหาสารเสพติด

ลงชื่อ.....ผู้รับผิดชอบโครงการ

(นายชัยพันธุ์ กชกันพยนต์)

**โครงการส่งเสริมกิจกรรม ออกท.หน่วยพังงา**

1.ชื่อบุคคล/หน่วยงานรับผิดชอบ หัวหน้างานกิจกรรมนักเรียนนักศึกษา

2. ลักษณะโครงการ  โครงการตาม พ.ร.บ. งบประมาณ

โครงการตามภาระงานประจำ

โครงการพิเศษ (ไม่ใช้งบประมาณ สอศ.)

3. ความสอดคล้อง/เชื่อมโยง/ภายใต้ ยุทธศาสตร์ นโยบาย จุดเน้น และมาตรการ

3.1 นโยบายการบริหาร สอศ. มิติที่3 เพิ่มประสิทธิภาพการบริหารจัดการ

มิติที่ 2 ยกระดับคุณภาพผู้เรียน

มิติที่ 3 เพิ่มประสิทธิภาพการบริหารจัดการ

3.2 แผนพัฒนาคุณภาพสถานศึกษา ยุทธศาสตร์ที่ 1 เพิ่มปริมาณผู้เรียนสายอาชีพและสร้างโอกาสทางการศึกษา

ยุทธศาสตร์ที่2 พัฒนาคุณภาพผู้เรียน

ยุทธศาสตร์ที่ 3 พัฒนาคุณภาพสถานศึกษา

ยุทธศาสตร์ที่ 4 พัฒนาคุณภาพการเรียนการสอน

### 3.3 มาตรฐานการอาชีวศึกษา

มาตรฐานที่ 5 ตัวบ่งชี้ที่ 5.1 ตัวบ่งชี้ที่ 5.2

มาตรฐานที่ 6 ตัวบ่งชี้ที่ 6.1, 6.2 , 6.3 , 6.4

## 4. สภาพปัจจุบัน/หลักการและเหตุผล

กิจกรรม ออกท.เป็นกิจกรรมเสริมหลักสูตรที่มุ่งเน้นให้นักศึกษาได้เรียนรู้โดยการปฏิบัติจริง ส่งเสริมให้นักเรียน นักศึกษามีทักษะวิชาชีพฝึกให้นักศึกษาเป็นผู้นำและส่งเสริมให้นักศึกษาปฏิบัติตนตามระบอบประชาธิปไตย โดยมีพระมหากษัตริย์เป็นประมุขนอกจากนี้ยังเป็นกิจกรรมที่สามารถทำให้นักศึกษาได้เรียนรู้ถึงความเป็นผู้นำและผู้ตามที่ดีซึ่งเป็นรากฐานสร้างคนสู่งานในสังคมและประเทศชาติต่อไป

## 5. วัตถุประสงค์

- 5.1 ส่งเสริมกิจกรรมนักเรียนนักศึกษา
- 5.2 จัดกิจกรรมที่เกิดประโยชน์ต่อนักศึกษา
- 5.3 จัดกิจกรรมวิชาการภายนอกและภายในสถานศึกษา
- 5.4 ส่งเสริมคุณธรรมจริยธรรมในด้านต่างๆ

## 6. เป้าหมาย

### 6.1 เชิงคุณภาพ

1. สามารถปลูกฝังให้นักเรียน นักศึกษาได้เรียนรู้โดยการปฏิบัติจริงสามารถเป็นผู้นำและปฏิบัติตนตามระบอบประชาธิปไตย
2. นักเรียน นักศึกษามีความรู้ทางด้านทักษะวิชาชีพ ด้านกิจกรรมนันทนาการมีการแลกเปลี่ยนความรู้ระหว่างวิทยาลัย
3. สามารถสร้างเครือข่ายทางการศึกษาด้านการเรียนสาขาเกษตร

### 6.2 เชิงปริมาณ

1. จัดการประชุมวิชาการระดับหน่วย ปีการศึกษาละ จำนวน 1 ครั้ง
2. เข้าร่วมงานประชุมวิชาการ ออกท.ระดับภาคใต้ จำนวน 1 ครั้ง
3. เข้าร่วมงานประชุมวิชาการ ออกท. ระดับชาติ จำนวน 1 ครั้ง
4. ดำเนินกิจกรรมภายในหน่วย และชมรม จำนวน 4 ชมรม

## 7. การดำเนินงานกิจกรรมและขั้นตอนการดำเนินการ/ระยะเวลา/สถานที่

### 7.1 วิธีการดำเนินงาน

1. สสำรวจความต้องการของบุคลากรที่รับผิดชอบในการฝึกซ้อมทักษะ การประกวดแสดง
2. จัดทำโครงการเสนอขอความเห็นชอบและอนุมัติการจัดโครงการ
3. ประชุมชี้แจง มอบหมายหน้าที่รับผิดชอบ
4. ดำเนินงานตามโครงการ
5. ประเมินผล และสรุปรายงานผล

7.2 ระยะเวลาดำเนินการ : พฤศจิกายน 2560 - กันยายน 2561

### 7.3 สถานที่ดำเนินการ

1. งานประชุมวิชาการระดับหน่วย วิทยาลัยเกษตรและเทคโนโลยีพังงา
2. งานประชุมวิชาการ อภท.ภาคใต้ ปีการศึกษา 2560 วิทยาลัยเกษตรและเทคโนโลยีชุมพร
3. งานประชุมวิชาการ อภท. ระดับชาติ ปีการศึกษา 2560 วิทยาลัยเกษตรและเทคโนโลยีอุทัยธานี

### 8. งบประมาณ/ทรัพยากร และแหล่งที่มา การดำเนินโครงการ

แหล่งงบประมาณ ปวช. ปวส. อุดหนุน บคศ. อื่นๆ.....

- ค่าวัสดุ	95,000	บาท
- ค่าเช่า	5,000	บาท
รวมงบประมาณ	100,000	บาท

#### แบบสรุปรายละเอียดค่าใช้จ่ายในการดำเนินโครงการ

รายการ	จำนวนที่ต้องการ	ราคา/หน่วย	จำนวนเงิน	หมายเหตุ
ค่าวัสดุ				
1. ค่าพันธุ์ไม้			15,000	
2. ค่าหนังสือที่ระลึก			4,000	
3. วัสดุฝึกซ่อมทักษะ ภาค ชาติ			66,000	
4. วัสดุจัดงานประชุมวิชาการระดับหน่วย			10,000	
ค่าเช่า				
1. ค่าเช่าเต็นท์			5,000	
รวมงบประมาณ		100,000 บาท		

\* ถัวเฉลี่ยจ่ายจริงทุกรายการ\*

### 9. ผลที่คาดว่าจะได้รับ

#### 9.1 ผลผลิต (Out puts):

นักเรียนนักศึกษาที่มีสมรรถนะในรายวิชาชีพตรงตามวัตถุประสงค์และผ่านเกณฑ์มาตรฐานวิชาชีพ

#### 9.2 ผลลัพธ์ (Out comes):

1. เลื่อนระดับสมาชิก อย่างน้อยปีการศึกษาละ 10 คน
2. ดำเนินกิจกรรมชมรมวิชาชีพครบ 4 ชมรม
3. จัดงานประชุมวิชาการระดับหน่วย 1 ครั้ง
4. ร่วมงาน อภท.ระดับภาค 1 ครั้ง
5. ร่วมงาน อภท.ระดับชาติ 1 ครั้ง

## 10. การติดตาม และการประเมินผลโครงการ

- 10.1 ผลการประเมินหน่วยออกท.ดีเด่น
- 10.2 ผลการเลื่อนระดับสมาชิก ออกท. แต่ละระดับ
- 10.3 ผลการแข่งขันทักษะวิชาชีพ ประกวดแสดง ในงานประชุมวิชาการ

ลงชื่อ.....ผู้รับผิดชอบโครงการ

(นายชัยพันธุ์ กชกันพยนต์)

### โครงการจัดซื้อยาและเวชภัณฑ์

- 1. ชื่อผู้รับผิดชอบ นางสาวฉัตรชนก มั่นการ
- 2. ลักษณะโครงการ  โครงการตาม พ.ร.บ. งบประมาณ  
 โครงการตามภาระงานประจำ  
 โครงการพิเศษ (ไม่ใช้งบประมาณ สอศ.)
- 3. ความสอดคล้อง/เชื่อมโยง/ภายใต้ ยุทธศาสตร์ นโยบาย จุดเน้น และมาตรการ

3.1 นโยบายการบริหาร สอศ.มิติที่ 3

3.2 แผนพัฒนาคุณภาพสถานศึกษา ยุทธศาสตร์ที่ 2

3.3 มาตรฐานการอาชีวศึกษา ตัวบ่งชี้ที่ 3

### 4. สภาพปัจจุบัน / หลักการและเหตุผล

ปัญหาด้านสุขภาพของนักเรียนและบุคลากรเป็นสิ่งที่มีความสำคัญในระบบการศึกษา ปัจจุบันสถานศึกษาแห่งใด ที่สามารถทำให้นักเรียนและบุคลากรมีสุขภาพแข็งแรงก็จะทำให้การดำเนินงานการเรียนการสอนของสถาบันเป็นไปอย่างมีประสิทธิภาพ ดังนั้นแนวทางหนึ่งที่ช่วยจะของปัญหาสุขภาพ ให้แก่ ครู เจ้าหน้าที่ และนักเรียน นักศึกษา คือ เวชภัณฑ์และวัสดุทางการแพทย์ ที่จำเป็นเพื่อใช้สำหรับให้บริการ เมื่อเกิดอาการเจ็บป่วยและได้รับการรักษาพยาบาลเบื้องต้น

### 5. วัตถุประสงค์

- 5.1 เพื่อให้เกิดความพร้อมที่จะรักษานักเรียนและบุคลากรที่เจ็บป่วยเบื้องต้น ได้อย่างมีประสิทธิภาพ
- 5.2 เพื่อให้มีเวชภัณฑ์เพียงพอที่จะรักษาผู้ที่เจ็บป่วยได้
- 5.3 เพื่อให้มีวัสดุทางการแพทย์ในการพยาบาลเบื้องต้น

### 6. เป้าหมาย และตัวชี้วัดสำเร็จ

#### 6.1 เสิ้งปริมาณ

6.1.1 จำนวนนักเรียนและบุคลากรหอพัก จำนวน 100 คน มียาและเวชภัณฑ์ใช้อย่างเพียงพอ

6.1.2 จำนวนเวชภัณฑ์ต้องมีไม่น้อยกว่า 20 ชนิด เวชภัณฑ์ที่มีคุณภาพได้มาตรฐานสากลและพอเพียงต่อ

การรักษา

#### 6.2 เสิ้งคุณภาพ

6.2.1 เวชภัณฑ์ที่มีคุณภาพได้มาตรฐานสากลและพอเพียงต่อการรักษา

### 7. สถานที่ดำเนินการ วิทยาลัยเกษตรและเทคโนโลยีพังงา

8. กิจกรรมและหรือขั้นตอนดำเนินการ/ระยะเวลา

ที่	กิจกรรม	ช่วงระยะเวลาดำเนินงาน											
		พ.ศ. 2560			พ.ศ. 2561								
		ต.ค. 60	พ.ย. 60	ธ.ค. 60	ม.ค. 61	ก.พ. 61	มี.ค. 61	เม.ย. 61	พ.ค. 61	มิ.ย. 61	ก.ค. 61	ส.ค. 61	ก.ย. 61
1	เสนอโครงการ	↔											
2	ดำเนินโครงการ		←										→
3	สรุปโครงการ												↔

9. งบประมาณ/ทรัพยากร และแหล่งที่มา การดำเนินโครงการ

แหล่งงบประมาณ ปวช. ปวส. อุดหนุน บคส. อื่นๆ.....

- ค่าวัสดุ 8,000 บาท

รวมงบประมาณ 8,000 บาท

แบบสรุปรายละเอียดค่าใช้จ่ายในการดำเนินโครงการ

รายการ	จำนวนที่ต้องการ	ราคา/หน่วย	จำนวนเงิน	หมายเหตุ
ยาแก้ปวดประจำเดือน พอนสแตน 500 มล.	50 เม็ด	5	250	
ยารักษาไข้หวัดหวัดหวัด	12 ขวด	38	456	
น้ำมันมวย 120 cc	6 ขวด	60	360	
ยาพาราเซตามอล 100 เม็ด	12 ขวด	45	540	
ยาอมแก้เจ็บคอ	12 ซอง	25	300	
Amoxy 500 mg แผงละ 10 เม็ด	6 แผง	40	240	
พาสเตอร์ยา	3 กล่อง	55	165	
ยาล้างตา	6 ขวด	49	294	
ยาหอมตรา 5 เจดียี	20 ขวด	14	280	
ยาแก้ไอตราเสือดาว	15 ขวด	21	315	
เค้เตอรืเพนคูเล็ก	6 หลอด	59	354	
ยาหม่องตราลิงถือลูกท้อ	10 ตลับ	20	200	
เบตาดีน	12 ขวด	35	420	
ยาดมตราปิยเทียน	12 หลอด	20	240	
คาลามายด์	6 ขวด	45	270	
ผ้าปิดแผลขนาด 2 นิ้ว	12 กล่อง	10	120	

ครีมทาแก้ไฟไหม้	3 หลอด	50	150	
ผ้ายัดกันเคล็ด	6 ม้วน	30	180	
รายการ	จำนวนที่ต้องการ	ราคา/หน่วย	จำนวนเงิน	หมายเหตุ
แอลกอฮอล์	16 ขวด	16	256	
ผ้าปิดจมูก	17 กล่อง	120	2,040	
ยาแก้ภูมิแพ้ขนาดเล็ก	12 กระปุก	30	360	
สำลีแผ่น	6 ห่อ	35	210	
รวมงบประมาณ	8,000 บาท			

\* ถัวเฉลี่ยจ่ายจริงทุกรายการ\*

#### 10. ผลที่คาดว่าจะได้รับ

- 10.1 มีผู้เข้ารับบริการมากกว่า 50 คน
- 10.2 มีเวชภัณฑ์และวัสดุทางการแพทย์เบื้องต้นเพียงพอต่อวิทยาลัย ฯ
- 10.3 นักเรียน นักศึกษา ครู และเจ้าหน้าที่ ได้รับการรักษาปฐมพยาบาลเบื้องต้นได้

#### 11. การติดตาม และการประเมินผล โครงการ

- 11.1 แบบสอบถามผู้รับบริการ

ลงชื่อ..... ผู้เสนอโครงการ

( นางสาวฉัตรชนก มั่นการ )

โครงการ ตรวจสอบสุขภาพของครูและเจ้าหน้าที่ของวิทยาลัย ประจำปีการศึกษา 2561

1. ชื่อผู้รับผิดชอบ นางสาวฉัตรชนก มั่นการ
2. ลักษณะโครงการ  โครงการตาม พ.ร.บ. งบประมาณ  
 โครงการตามภาระงานประจำ  
 โครงการพิเศษ (ไม่ใช้งบประมาณ สอศ.)
3. ความสอดคล้อง/เชื่อมโยง/ภายใต้ ยุทธศาสตร์ นโยบาย จุดเน้น และมาตรการ
- 3.1 นโยบายการบริหาร สอศ.มิติที่ 3
- 3.2 แผนพัฒนาคุณภาพสถานศึกษา ยุทธศาสตร์ที่ 5
- 3.3 มาตรฐานการอาชีวศึกษาที่ 3
4. สภาพปัจจุบัน / หลักการและเหตุผล

เนื่องจากการตรวจสอบสุขภาพของครูและเจ้าหน้าที่ของวิทยาลัยมีความสำคัญอย่างยิ่งเพราะองค์กรใดมีบุคลากรที่มีสุขภาพดีถ้วนหน้า จะทำให้การทำงานภายในองค์กรมีประสิทธิภาพ ทุกคนทำงานอย่างมีความสุข และเป็นการกระตุ้นให้บุคลากรหันมาสนใจสุขภาพของตนเอง งานพยาบาลจึงจัดทำโครงการตรวจสอบสุขภาพประจำปีภายในวิทยาลัยขึ้น เพื่อเป็นการ

อำนวยความสะดวกให้กับครูและเจ้าหน้าที่ของวิทยาลัย งานพยาบาลจึงได้ประสานให้ทางโรงพยาบาลส่งเจ้าหน้าที่มาให้บริการ แก่บุคลากรที่วิทยาลัยโดยได้รับความอนุเคราะห์จากโรงพยาบาลพังงา

## 5. วัตถุประสงค์

- 5.1 เพื่อให้บุคลากรให้ความสำคัญกับการดูแลสุขภาพของตนเอง
- 5.2 เพื่อให้บุคลากรมีสุขภาพดีถ้วนหน้า
- 5.3 อำนวยความสะดวกแก่บุคลากรไม่ต้องเดินทางไปตรวจสุขภาพที่โรงเรียน
- 5.4 เมื่อเกิดปัญหาสุขภาพจะได้แก้กันได้ทันเวลา

## 6. เป้าหมาย และตัวชี้วัดสำเร็จ

### 6.1 เชิงปริมาณ

- 6.1.1 คณะครู 30 คน
- 6.1.2 พนักงาน และเจ้าหน้าที่ จำนวน 40 คน

### 6.2 เชิงคุณภาพ

- 6.2.1 ส่งเสริมให้บุคลากรมีสุขภาพดี
- 6.2.2 ครู และเจ้าหน้าที่ของวิทยาลัย มีความรู้ในการดูแลสุขภาพของตนเองอย่างถูกต้อง
- 6.2.3 บุคลากรของวิทยาลัยได้รับความสะดวกในการเข้ารับการตรวจสุขภาพ

## 7. สถานที่ดำเนินการ วิทยาลัยเกษตรและเทคโนโลยีพังงา

## 8. กิจกรรมและหรือขั้นตอนดำเนินการ/ระยะเวลา

ที่	กิจกรรม	ช่วงระยะเวลาดำเนินงาน											
		พ.ศ. 2560			พ.ศ. 2561								
		ต.ค. 60	พ.ย. 60	ธ.ค. 60	ม.ค. 61	ก.พ. 61	มี.ค. 61	เม.ย. 61	พ.ค. 61	มิ.ย. 61	ก.ค. 61	ส.ค. 61	ก.ย. 61
1	สำรวจบุคลากรผู้ที่มีความประสงค์ตรวจสุขภาพ		↔										
2	จัดทำโครงการเสนอขอความเห็นชอบและอนุมัติการจัดโครงการ			↔									
3	ประชุมชี้แจงรายละเอียดการดำเนินงานมอบหมายหน้าที่รับผิดชอบ			↔									
4	ประสานงานกับหน่วยงานที่เกี่ยวข้อง												
5	ตรวจสุขภาพ				↔	↔							
6	ประเมินผล และสรุปรายงานผล					↔							

## 9. งบประมาณ/ทรัพยากร และแหล่งที่มา การดำเนินโครงการ

แหล่งงบประมาณ  ปวช.  ปวส.  อุดหนุน  บกศ.  อื่นๆ.....

- ค่าใช้สอย 2,000 บาท

รวมงบประมาณ 2,000 บาท



**แบบสรุปรายละเอียดค่าใช้จ่ายในการดำเนินโครงการ**

รายการ	จำนวนที่ต้องการ	ราคา/หน่วย	จำนวนเงิน	หมายเหตุ
ค่าใช้จ่าย				
1. ค่าอาหารว่าง	100	20	2,000	
รวมงบประมาณ		2,000 บาท		

\* ถัวเฉลี่ยจ่ายจริงทุกรายการ\*

**10. ผลที่คาดว่าจะได้รับ**

- 10.1 ครูและเจ้าหน้าที่ทุกคนได้รับความสะดวกในการตรวจสอบคุณภาพ
- 10.2 ผู้รับบริการไม่เสียเวลาในการตรวจสอบคุณภาพ
- 10.3 ผู้รับบริการมีความพึงพอใจในการให้บริการ

**11. การติดตาม และการประเมินผล โครงการ**

- 11.1 แบบสอบถาม

ลงชื่อ..... ผู้เสนอโครงการ

( นางสาวฉัตรชนก มั่นการ )

**โครงการ To Be Number One ประจำปี 2561**

**1. ชื่อบุคคล/หน่วยงานรับผิดชอบ** หัวหน้างานกิจกรรมนักเรียนนักศึกษา ฝ่ายพัฒนากิจการนักเรียนนักศึกษา

- 2. ลักษณะโครงการ**  โครงการตาม พ.ร.บ. งบประมาณ
- โครงการตามภาระงานประจำ
- โครงการพิเศษ (ไม่ใช้งบประมาณ สอศ.)

**3. ความสอดคล้อง/เชื่อมโยง/ภายใต้ ยุทธศาสตร์ นโยบาย จุดเน้น และมาตรการ**

- 3.1 นโยบายการบริหาร สอศ. มิติที่ 3 เพิ่มประสิทธิภาพบริหารจัดการ
- 3.2 แผนพัฒนาคุณภาพสถานศึกษา ยุทธศาสตร์ที่ 2 พัฒนาคุณภาพผู้เรียน  
ยุทธศาสตร์ที่ 6 เพิ่มประสิทธิภาพการบริหารจัดการ
- 3.3 มาตรฐานการอาชีวศึกษาที่ มาตรฐานที่ 3 ตัวบ่งชี้ที่ 3.6 ตัวบ่งชี้ที่ 3.7  
มาตรฐานที่ 6 ตัวบ่งชี้ที่ 6.3

**4. สภาพปัจจุบัน/หลักการและเหตุผล**

โครงการ To Be Number One ในทูลกระหม่อมมหามงกุฎรัตนราชกัญญา สิริวัฒนาพรรณวดี ได้กำหนดกลยุทธ์ขับเคลื่อนโครงการ โดยจัดการประกวดจังหวัดและชมรม To Be Number One ประเภทต่างๆ ภายใต้ชื่องาน “มหกรรมรวมพลสมาชิก To Be Number One” ทั้งในระดับสถานศึกษา ระดับอาชีวศึกษาจังหวัด ระดับภาคและระดับประเทศเป็นประจำทุกปี การดำเนินงานโครงการ TO BE NUMBER ONE ยึดวัยรุ่นและเยาวชนเป็นศูนย์กลาง บนพื้นฐานความเข้าใจธรรมชาติพัฒนาการ ความต้องการ ความสนใจและพฤติกรรมเฉพาะของวัยรุ่น กล่าวคือ ช่วงวัยรุ่นเป็น ช่วงชีวิตระหว่างเด็กกับผู้ใหญ่ โดยมีหลักดำเนินการดังนี้ ส่งเสริมการแสดงความสามารถ กล้าคิด กล้าทำ กล้าแสดงออกและช่วยเสริมสร้างความภาคภูมิใจให้

สื่อดนตรี กีฬา ในการเข้าถึงเยาวชน และกระตุ้นให้เยาวชนเข้ามารวมกลุ่มกัน สร้างความรู้และทักษะในการป้องกันและแก้ไขปัญหาเสพติดซึ่งเป็นภูมิคุ้มกันที่สำคัญสำหรับเยาวชนในชุมชนให้ปลอดภัยจากปัญหาเสพติดใช้หลักการดำเนินงาน “เพื่อนช่วยเพื่อน” สร้างศูนย์รวมให้วัยรุ่นรวมกลุ่มกันทำกิจกรรมที่สนใจ สร้างสุขและเกิดสุข สร้างเครือข่าย TO BE NUMBER ONE ที่มีศักยภาพจะทำให้การดำเนินงานป้องกันและแก้ไขปัญหาเสพติดเป็นไปอย่างมีประสิทธิภาพ ต่อเนื่องและยั่งยืน โดยการดำเนินงานภายใต้ 3 ยุทธศาสตร์หลักคือ

ยุทธศาสตร์ที่ 1 การรณรงค์ปลูกจิตสำนึกและสร้างกระแสนิยมที่เอื้อต่อการป้องกันและแก้ไขปัญหาเสพติด

ยุทธศาสตร์ที่ 2 การเสริมสร้างภูมิคุ้มกันทางจิตใจให้แก่เยาวชน

ยุทธศาสตร์ที่ 3 การสร้างและพัฒนาเครือข่ายการป้องกันและแก้ไขปัญหาเสพติดเพื่อให้บริการเป้าหมาย

“วัยรุ่นและเยาวชนมีกระแสนิยม เป็นหนึ่ง โดยไม่พึ่งยาเสพติดตลอดจนวัยรุ่นและเยาวชนมีภูมิคุ้มกันทางจิตใจ สามารถดำรงความเข้มแข็งในการต่อต้านยาเสพติด เพื่อป้องกันปัญหาการแพร่ระบาดของยาเสพติด ” โดยการดำเนินงานใช้วิธีบูรณาการความร่วมมือระหว่างหน่วยงานที่เกี่ยวข้อง

เพื่อให้การดำเนินงานป้องกันและแก้ไขปัญหาเสพติดของวิทยาลัยเกษตรและเทคโนโลยีพังงา ให้เป็นไปด้วยความเป็นระเบียบเรียบร้อย มีประสิทธิภาพ ก่อเกิดความร่วมมือ ร่วมแรง ร่วมใจ จากทุกภาคส่วนในการดำเนินงานให้เป็นรูปธรรม มีความต่อเนื่อง และมีประสิทธิภาพ สามารถป้องกันและแก้ไขปัญหาเสพติดในเยาวชนตามพระปณิธานขององค์ประธานโครงการ การสนับสนุนการดำเนินงาน To Be Number One

## 5. วัตถุประสงค์

- 6.1 เพื่อสนับสนุนการดำเนินกิจกรรม To Be Number One ของสถานศึกษา
- 6.2 เพื่อสนับสนุนให้เด็กและเยาวชนกล้าแสดงออก
- 6.3 เพื่อสร้างกระแสค่านิยมและสร้างเสริมภูมิคุ้มกันทางจิตใจในกลุ่มเยาวชน ไม่ให้ยุ่งเกี่ยวกับยาเสพติด
- 6.4 เพื่อพัฒนาศักยภาพและคุณภาพเยาวชนให้เป็นคนรุ่นใหม่ที่มีเชื่อมั่นและภาคภูมิใจในตนเอง
- 6.5 เพื่อสนับสนุนเยาวชนและชุมชนให้จัดกิจกรรมสร้างสรรค์โดยการสนับสนุนของสังคม

## 6. เป้าหมาย

### 6.1 เชิงคุณภาพ :

1. เยาวชนมีการใช้เวลาว่างให้เกิดประโยชน์ โดยเข้าร่วมกิจกรรมที่สร้างสรรค์
2. เยาวชนมีประสบการณ์ และมีทักษะสามารถแก้ปัญหาทั้งจากตนเองและกลุ่มเพื่อนได้
3. เยาวชนมีศักยภาพและคุณภาพและเป็นคนรุ่นใหม่ที่มีเชื่อมั่นและภาคภูมิใจในตนเอง
4. เยาวชนสามารถจัดกิจกรรมสร้างสรรค์ได้โดยการสนับสนุนของสังคม

6.2 เชิงปริมาณ : นักเรียนนักศึกษาวิทยาลัยเกษตรและเทคโนโลยีพังงา จำนวน 90 คน

## 7. การดำเนินงานกิจกรรมและขั้นตอนการดำเนินการ/ระยะเวลา/สถานที่

### 7.1 วิธีการดำเนินงาน

1. ขออนุมัติโครงการ
2. ประชุมวางแผนการดำเนินงานมอบหมายหน้าที่ความรับผิดชอบ

3. ติดต่อประสานงานกับหน่วยงานที่เกี่ยวข้อง
4. จัดกิจกรรมตามที่กำหนดไว้
5. ประเมินผล และสรุปรายงานผล

7.2 ระยะเวลาดำเนินการ พฤษภาคม 2561 - กันยายน 2561

7.3 สถานที่ดำเนินการ วิทยาลัยเกษตรและเทคโนโลยีพังงา ตำบลถ้ำ อำเภอดงทับทิม จังหวัดพังงา

8. งบประมาณ/ทรัพยากร และแหล่งที่มา การดำเนินโครงการ

แหล่งงบประมาณ ปวช. ปวส. อุดหนุน บกศ. อื่นๆ.....

- ค่าวัสดุ 5,000 บาท

รวมงบประมาณ 5,000 บาท

แบบสรุปรายละเอียดค่าใช้จ่ายในการดำเนินโครงการ

รายการ	จำนวนที่ต้องการ	ราคา/หน่วย	จำนวนเงิน	หมายเหตุ
ค่าวัสดุ				
1. ป้ายไวนิล	1 ป้าย	2,000	2,000	
2. โฟर्मบอร์ด	3 แผ่น	1,000	3,000	
รวมงบประมาณ		5,000		

\* ตัวเฉลี่ยจ่ายจริงทุกรายการ\*

9. ผลที่คาดว่าจะได้รับ

**ผลผลิต(Out puts):**

1. เยาวชนมีการใช้เวลาว่างให้เกิดประโยชน์ โดยเข้าร่วมกิจกรรมที่สร้างสรรค์
2. เยาวชนมีประสบการณ์ และมีทักษะสามารถแก้ปัญหาทั้งจากตนเองและกลุ่มเพื่อนได้
3. เยาวชนมีศักยภาพและคุณภาพและเป็นคนรุ่นใหม่ที่เชื่อมั่นและภาคภูมิใจในตนเอง
4. เยาวชนสามารถจัดกิจกรรมสร้างสรรค์ได้โดยการสนับสนุนของสังคม

**ผลลัพธ์ (Out comes):**

นักศึกษาสามารถนำประสบการณ์จากกิจกรรมต่างๆมาใช้ประโยชน์ในชีวิตประจำวันและบูรณาการกับการเรียนรู้ในห้องเรียนได้

10. การติดตาม และการประเมินผลโครงการ

10.1 ประเมินผลความพึงพอใจหลังการเข้าร่วมโครงการ

ลงชื่อ.....ผู้รับผิดชอบโครงการ

(นายชัยพันธุ์ กชกันพยนต์)

## โครงการประหยัดพลังงานภายในหอพักโครงการปฏิรูปเกษตรเพื่อชีวิต

1. ชื่อบุคคล/หน่วยงานรับผิดชอบ นางจินตนา ศิริธรรม งานสวัสดิการนักเรียนนักศึกษา  
ฝ่ายพัฒนานักเรียนนักศึกษา

2. ลักษณะโครงการ  โครงการตาม พ.ร.บ. งบประมาณ  
 โครงการตามภาระงานประจำ  
 โครงการพิเศษ (ไม่ใช้งบประมาณ สอศ.)

3. ความสอดคล้อง/เชื่อมโยง/ภายใต้ ยุทธศาสตร์ นโยบาย จุดเน้น และมาตรการ

- 3.1 นโยบายการบริหาร สอศ. มิติที่ 3 เพิ่มประสิทธิภาพบริหารจัดการ  
3.2 แผนพัฒนาคุณภาพสถานศึกษา ยุทธศาสตร์ที่ 1 เพิ่มปริมาณผู้เรียนสายอาชีพและสร้างโอกาส  
3.3 มาตรฐานการอาชีวศึกษาที่ มาตรฐานที่ 3 ตัวบ่งชี้ที่ 3.6 ตัวบ่งชี้ที่ 3.7

4. สภาพปัจจุบัน/หลักการและเหตุผล

วิทยาลัยเกษตรและเทคโนโลยีพังงา ได้มีการจัดหอพักให้นักเรียนโครงการปฏิรูปเกษตรเพื่อชีวิตในระดับ ปวช. มีการระบบการดูแลโดยแบ่งให้นักเรียนอยู่ตามห้องพักตามอัตราส่วน นักเรียน 4 คนต่อ 1 ห้องพัก วิทยาลัยได้อำนวยความสะดวกยกเว้นค่าใช้จ่ายห้องพัก รวมถึงระบบการใช้ไฟฟ้า และน้ำประปา ฉะนั้นการที่ได้มีการส่งเสริมฝึกวินัยให้มีความรับผิดชอบ มีความประหยัด จะเป็นการสร้างจิตสำนึกให้ใส่ใจในคุณค่าของพลังงานต่อการใช้ชีวิตอยู่ร่วมกันภายในสังคม และยังเป็นการร่วมลดภาวะโลกร้อน

5. วัตถุประสงค์

- 5.1 เพื่อฝึกแนวความคิดการปฏิบัติในการใช้ชีวิตอยู่ร่วมกันภายในหอพักวิทยาลัย  
5.2 เพื่อปลูกฝังคุณธรรมจริยธรรม ประหยัด ซื่อสัตย์ มีวินัย มีน้ำใจ ให้นักเรียน  
5.3 เพื่อเป็นการส่งเสริมพัฒนาพฤติกรรมนักเรียนนักศึกษาให้เป็นแบบอย่างที่ดีของสังคม  
5.4 เพื่อฝึกการใช้ชีวิตอย่างประมาณตน มีเหตุมีผล และรู้จักดำเนินชีวิตอย่างปลอดภัย  
5.5 เพื่อเป็นการร่วมรณรงค์ในการลดปัญหาภาวะโลกร้อน

6. เป้าหมาย

6.1 **เชิงคุณภาพ :** นักเรียนเป็นทรัพยากรบุคคลที่มีคุณภาพในด้านคุณธรรมจริยธรรม มีจิตสำนึกในการอยู่ร่วมกันในการร่วมแก้ปัญหาภาวะโลกร้อน

6.2 **เชิงปริมาณ :** หอพักโครงการปฏิรูปเกษตรเพื่อชีวิตวิทยาลัยเกษตรและเทคโนโลยีพังงา จำนวน 2 แห่ง (หอพักนักเรียนชาย จำนวน 1 แห่ง หอพักนักเรียนหญิงจำนวน 1 แห่ง)

7. การดำเนินงานกิจกรรมและขั้นตอนการดำเนินการ/ระยะเวลา/สถานที่

7.1 **วิธีการดำเนินงาน**

1. ขออนุมัติโครงการ
2. ประชุมวางแผนการดำเนินงานมอบหมายหน้าที่ความรับผิดชอบ
3. ติดต่อประสานงานกับหน่วยงานที่เกี่ยวข้อง

4. จัดกิจกรรมตามที่กำหนดไว้

5. ประเมินผล และสรุปรายงานผล

7.2 ระยะเวลาดำเนินการ พฤษภาคม 2560-กันยายน 2561

7.3 สถานที่ดำเนินการ หอพักนักเรียนโครงการปฏิรูปเกษตรเพื่อชีวิต วิทยาลัยเกษตรและเทคโนโลยีพังงา ตำบล  
ถ้ำ อำเภอดงทับทิม จังหวัดพังงา

8. งบประมาณ/ทรัพยากร และแหล่งที่มา การดำเนินโครงการ

แหล่งงบประมาณ ปวช. ปวส. อุดหนุน บกศ. อื่นๆ.....

รวมงบประมาณ - บาท

9. ผลที่คาดว่าจะได้รับ

**ผลผลิต(Out puts):**

1. นักเรียนหอพักโครงการปฏิรูปเกษตรเพื่อชีวิตเข้าร่วมโครงการ จำนวน 40 คน

**ผลลัพธ์ (Out comes):**

1. มีการร่วมรณรงค์ประหยัดพลังงานหอพักโครงการเกษตรปฏิรูปเพื่อชีวิต

2. นักเรียน นักศึกษา มีความจิตสำนึกในการร่วมกันประหยัดพลังงานหอพักโครงการเกษตรปฏิรูปเพื่อชีวิต

10. การติดตาม และการประเมินผลโครงการ

10.1 ประเมินผลความพึงพอใจหลังการเข้าร่วมโครงการ

ลงชื่อ.....ผู้รับผิดชอบโครงการ

(นางจินตนา ศิริธรรม)

**โครงการประกวดห้องพักภายในหอพักโครงการปฏิรูปเกษตรเพื่อชีวิต**

1.ชื่อบุคคล/หน่วยงานรับผิดชอบ นางจินตนา ศิริธรรม งานสวัสดิการนักเรียนนักศึกษา

ฝ่ายพัฒนากิจการนักเรียนนักศึกษา

2. ลักษณะโครงการ  โครงการตาม พ.ร.บ. งบประมาณ

โครงการตามภาระงานประจำ

โครงการพิเศษ (ไม่ใช้งบประมาณ สอศ.)

3. ความสอดคล้อง/เชื่อมโยง/ภายใต้ ยุทธศาสตร์ นโยบาย จุดเน้น และมาตรการ

3.1 นโยบายการบริหาร สอศ. มิติที่ 3 เพิ่มประสิทธิภาพบริหารจัดการ

3.2 แผนพัฒนาคุณภาพสถานศึกษา ยุทธศาสตร์ที่ 1 เพิ่มปริมาณผู้เรียนสายอาชีพและสร้างโอกาส

3.3 มาตรฐานการอาชีวศึกษาที่ มาตรฐานที่ 3 ตัวบ่งชี้ที่ 3.6 ตัวบ่งชี้ที่ 3.7

มาตรฐานที่ 6 ตัวบ่งชี้ที่ 6.4

4. สภาพปัจจุบัน/หลักการและเหตุผล

วิทยาลัยเกษตรและเทคโนโลยีพังงา ได้มีการจัดหอพักให้นักเรียนโครงการปฏิรูปเกษตรเพื่อชีวิตในระดับ ปวช.

มีการระบบการดูแลโดยแบ่งให้นักเรียนอยู่ตามห้องพักตามอัตราส่วน นักเรียน 4 คนต่อ1 ห้องพัก การส่งเสริมโดยยึดหลักคุณธรรมนำ 8 ประการ คือ ขยัน ประหยัด ซื่อสัตย์ มีวินัย สุภาพ สะอาด สามัคคี มีน้ำใจ มีการสร้างองค์ความรู้เพื่อให้นักเรียนตระหนักสำนึกในบทบาทภาระหน้าที่ของตนนำหลักปรัชญาของเศรษฐกิจพอเพียงมาเป็นแนวทางในการปฏิบัติตน กระบวนการพัฒนาพฤติกรรมด้วยการประกวดแข่งขันเป็นวิธีการหนึ่งซึ่งเปิดโอกาสและเสริมสร้าง กระตุ้น ให้กำลังใจ อันนำไปสู่การสร้างภาพลักษณ์ให้แก่ตนเองและองค์กร

## 5. วัตถุประสงค์

- 5.1 เพื่อฝึกแนวความคิดการปฏิบัติในการใช้ชีวิตอยู่ร่วมกันภายในหอพักวิทยาลัย
- 5.2 เพื่อปลูกฝังคุณธรรมจริยธรรม โดยยึดหลักคุณธรรมนำ 8 ประการ คือ ขยัน ประหยัด ซื่อสัตย์ มีวินัย สุภาพ สะอาด สามัคคี มีน้ำใจ
- 5.3 เพื่อเป็นการส่งเสริมพัฒนาพฤติกรรมนักเรียนนักศึกษาให้เป็นแบบอย่างที่ดีของสังคม
- 5.4 เพื่อฝึกการใช้ชีวิตอย่างประมาทตน มีเหตุมีผล และรู้จักดำเนินชีวิตอย่างปลอดภัย

## 6. เป้าหมาย

### 6.1 เชิงคุณภาพ :

นักเรียนเป็นทรัพยากรบุคคลที่มีคุณภาพในด้านคุณธรรมจริยธรรม มีจิตสำนึกในโดยยึดหลักคุณธรรมนำ 8 ประการ คือ ขยัน ประหยัด ซื่อสัตย์ มีวินัย สุภาพ สะอาด สามัคคี มีน้ำใจ มีการสร้างองค์ความรู้เพื่อให้ผู้เรียนตระหนักสำนึกในบทบาทภาระหน้าที่ของตนนำหลักปรัชญาของเศรษฐกิจพอเพียง

### 6.2 เชิงปริมาณ :

หอพักโครงการปฏิรูปเกษตรเพื่อชีวิตวิทยาลัยเกษตรและเทคโนโลยีพังงา จำนวน 2 แห่ง (หอพักนักเรียนชาย จำนวน 1 แห่ง หอพักนักเรียนหญิงจำนวน 1 แห่ง)

## 7. การดำเนินงานกิจกรรมและขั้นตอนการดำเนินการ/ระยะเวลา/สถานที่

### 7.1 วิธีการดำเนินงาน

1. ขออนุมัติโครงการ
2. ประชุมวางแผนการดำเนินงานมอบหมายหน้าที่ความรับผิดชอบ
3. ติดต่อประสานงานกับหน่วยงานที่เกี่ยวข้อง
4. จัดกิจกรรมตามที่กำหนดไว้
5. ประเมินผล และสรุปรายงานผล

### 7.2 ระยะเวลาดำเนินการ พฤษภาคม 2560 - กันยายน 2561

7.3 สถานที่ดำเนินการ หอพักนักเรียนโครงการปฏิรูปเกษตรเพื่อชีวิต วิทยาลัยเกษตรและเทคโนโลยีพังงา ตำบลถ้ำ อำเภอดงทับทิม จังหวัดพังงา

## 8. งบประมาณ/ทรัพยากร และแหล่งที่มา การดำเนินโครงการ

แหล่งงบประมาณ  ปวช.  ปวส.  อุดหนุน  บกศ.  อื่นๆ.....

รวมงบประมาณ - บาท

## 9. ผลที่คาดว่าจะได้รับ

### ผลผลิต(Out puts):

1. นักเรียนหอพักโครงการปฏิรูปเกษตรเพื่อชีวิตเข้าร่วมโครงการ จำนวน 40 คน

### ผลลัพธ์ (Out comes):

1. นักเรียนมีการร่วมพัฒนาหอพักโครงการเกษตรปฏิรูปเพื่อชีวิต
2. นักเรียนมีความจิตสำนึกในการร่วมกันดูแลรักษาและพัฒนาหอพักโครงการเกษตรปฏิรูปเพื่อชีวิต

## 10. การติดตาม และการประเมินผลโครงการ

### 10.1 ประเมินผลความพึงพอใจหลังการเข้าร่วมโครงการ

ลงชื่อ.....ผู้รับผิดชอบโครงการ

(นางจินตนา ศิริธรรม)

### โครงการ ตรวจสอบสุขภาพของนักเรียนนักศึกษา ประจำปี 2561

#### 1. ชื่อผู้รับผิดชอบ นางสาวฉัตรชนก มั่นการ

#### 2. ลักษณะโครงการ โครงการตาม พ.ร.บ. งบประมาณ

โครงการตามภาระงานประจำ

โครงการพิเศษ (ไม่ใช้งบประมาณ สอศ.)

#### 3. ความสอดคล้อง/เชื่อมโยง/ภายใต้ ยุทธศาสตร์ นโยบาย จุดเน้น และมาตรการ

##### 3.1 นโยบายการบริหาร สอศ.มิติที่ 2

3.2 แผนพัฒนาคุณภาพสถานศึกษา ยุทธศาสตร์ที่ 2

3.3 มาตรฐานการอาชีวศึกษาที่ 1

#### 4. สภาพปัจจุบัน / หลักการและเหตุผล

เนื่องจากการตรวจสอบสุขภาพของนักศึกษาของวิทยาลัยมีความสำคัญอย่างยิ่ง เพราะครู นักศึกษาและ ผู้ปกครองจะได้ทราบว่านักศึกษาคนใดมีปัญหาในเรื่องสุขภาพบ้าง เพื่อแต่ละฝ่ายจะได้ช่วยกันดูแลสุขภาพ เมื่อมีปัญหาจะได้ แก้ไขได้ทัน และเป็นการเฝ้าระวังสุขภาพของตนเอง การมีสุขภาพดีจะทำให้นักเรียนและนักศึกษาเรียนอย่างมีความสุข และเป็น การกระตุ้นเตือนให้ นักเรียน และผู้ปกครองหันมาสนใจในเรื่องสุขภาพ งานพยาบาลจึงจัดทำโครงการตรวจสอบสุขภาพ ภายใน วิทยาลัยขึ้น เพื่อเป็นการอำนวยความสะดวกให้กับนักเรียนนักศึกษา

#### 5. วัตถุประสงค์

5.1 เพื่อให้ให้นักเรียนนักศึกษาให้ความสำคัญกับการดูแลสุขภาพของตนเอง

5.2 เพื่อให้นักเรียน นักศึกษา มีสุขภาพดีถ้วนหน้า

5.3 เพื่ออำนวยความสะดวกแก่นักเรียนนักศึกษาไม่ต้องเสียเวลาเดินทางไปตรวจสอบสุขภาพที่โรงพยาบาล

#### 6. เป้าหมาย และตัวชี้วัดสำเร็จ

6.1 เชิงปริมาณ

6.1.1 นักเรียน นักศึกษา จำนวน 100 คน

6.2 เชิงคุณภาพ

- 6.2.1 ส่งเสริมให้นักเรียน นักศึกษามีสุขภาพดี
- 6.2.2 นักเรียน นักศึกษา มีความรู้เกี่ยวกับการดูแลสุขภาพที่ดี
- 6.2.3 นักเรียน นักศึกษาของวิทยาลัยได้รับความสะดวกในการเข้ารับการตรวจสุขภาพ

7. สถานที่ดำเนินการ วิทยาลัยเกษตรและเทคโนโลยีพังงา

8. กิจกรรมและหรือขั้นตอนดำเนินการ/ระยะเวลา

ที่	กิจกรรม	ช่วงระยะเวลาดำเนินงาน											
		พ.ศ. 2560			พ.ศ. 2561								
		ต.ค. 60	พ.ย. 60	ธ. ค. 60	ม.ค. 61	ก. พ. 61	มี.ค. 61	เม.ย. 61	พ.ค. 61	มิ.ย. 61	ก.ค. 61	ส.ค. 61	ก.ย. 61
1	สำรวจนักศึกษาที่มีความประสงค์ตรวจสุขภาพ								↔				
2	จัดทำโครงการเสนอขอความเห็นชอบและอนุมัติการจัดโครงการ									↔			
3	ประชุมชี้แจงรายละเอียดการดำเนินงานมอบหมายหน้าที่รับผิดชอบ										↔		
4	ประสานงานกับหน่วยงานที่เกี่ยวข้อง												
5	ตรวจสุขภาพ											↔↔	
6	ประเมินผล และสรุปรายงานผล												↔

9. งบประมาณ/ทรัพยากร และแหล่งที่มา การดำเนินโครงการ

แหล่งงบประมาณ ปวช. ปวส. อุดหนุน บคส. อื่นๆ.....

- ค่าตอบแทน - บาท

รวมงบประมาณ - บาท

10. ผลที่คาดว่าจะได้รับ

- 10.1 นักเรียน นักศึกษา ทุกคนได้รับความสะดวกในการตรวจสุขภาพ
- 10.2 ผู้รับบริการไม่เสียเวลาในการตรวจสุขภาพ
- 10.3 ผู้รับบริการมีความพึงพอใจในการให้บริการ

11. การติดตาม และการประเมินผล โครงการ

- 11.1 ประเมินผลจากแบบสอบถามความพึงพอใจ

ลงชื่อ..... ผู้เสนอโครงการ

( นางสาวฉัตรชนก มั่นการ )

โครงการส่งเสริมให้นักเรียนมีแฟ้มสะสมงาน 100%

1. ชื่อผู้รับผิดชอบ นางสาวฉัตรชนก มั่นการ หัวหน้างานครูที่ปรึกษา

2. ลักษณะโครงการ  โครงการตาม พ.ร.บ. งบประมาณ

โครงการตามภาระงานประจำ



โครงการพิเศษ (ไม่ใช้งบประมาณ สอศ.)

3. ความสอดคล้อง/เชื่อมโยง/ภายใต้ ยุทธศาสตร์ นโยบาย จุดเน้น และมาตรการ

- 3.1 นโยบายการบริหาร สอศ.มิติที่ 2
- 3.2 แผนพัฒนาคุณภาพสถานศึกษา ยุทธศาสตร์ที่ 2
- 3.3 มาตรฐานการอาชีวศึกษาที่ 1

4. สภาพปัจจุบัน / หลักการและเหตุผล

การจัดการศึกษาให้แก่นักเรียนมีความสำคัญอย่างยิ่งต่อการพัฒนาให้นักเรียนได้รับการพัฒนาทั้งทางด้านความรู้ ทักษะ ซึ่งโรงเรียนสามารถส่งเสริมให้นักเรียนได้อย่างเต็มที่ อีกทั้งการพัฒนาคุณลักษณะที่พึงประสงค์โรงเรียนก็สามารถสร้างเสริมให้นักเรียนได้ปรับเปลี่ยนพฤติกรรมให้เป็นเยาวชนที่มีคุณภาพ มีคุณธรรม จริยธรรม และสามารถดำรงตนอยู่ในสังคมได้อย่างมีความสุข

การพัฒนานักเรียนให้มีความรู้ และมีทักษะด้านต่างๆ รวมทั้งการสร้างเสริมลักษณะนิสัยที่ดีนั้น โรงเรียนได้ตระหนักว่า การที่นักเรียน นักศึกษาทุกคนมีแฟ้มสะสมผลงานสำหรับเก็บรวบรวมผลงานความรู้ที่ได้เรียนรู้ ตลอดจนพฤติกรรมต่างๆ รวมถึงประสบการณ์ที่ได้เข้าร่วม เพราะจะเป็นประโยชน์กับนักศึกษาในอนาคตต่อไปในภายภาคหน้าเป็นอย่างดี

5. วัตถุประสงค์

- 5.1 เพื่อให้นักเรียน จัดทำแฟ้มสะสมงานเก็บรวบรวม ประวัติข้อมูลการเรียนรู้ และพฤติกรรมต่างๆของนักเรียน นักศึกษา
- 5.2. เพื่อเป็นข้อมูลในการรับรองหนังสือต่างๆ

6. เป้าหมาย และตัวชี้วัดสำเร็จ

- 6.1 เชิงปริมาณ
  - 6.1.1 นักเรียน นักศึกษาในระบบปกติ 60 คน
- 6.2 เชิงคุณภาพ
  - 6.2. นักเรียน นักศึกษาในระบบปกติเก็บสะสมผลงานลงในแฟ้ม

7. สถานที่ดำเนินการ วิทยาลัยเกษตรและเทคโนโลยีพังงา

8. กิจกรรมและหรือขั้นตอนดำเนินการ/ระยะเวลา

ที่	กิจกรรม	ช่วงระยะเวลาดำเนินงาน												
		พ.ศ. 2560			พ.ศ. 2561									
		ต.ค .60	พ.ย .60	ธ.ค .60	ม.ค .61	ก.พ .61	มี.ค .61	เม. ย. 61	พ. ค. 61	มิ.ย .61	ก.ค .61	ส.ค .61	ก.ย .61	
1	จัดทำโครงการเพื่อขออนุมัติ ดำเนินงานตามโครงการฯ				←	→								
2	แต่งตั้งคณะกรรมการประสานงาน						←	→						
3	ประชุมชี้แจงครูที่ปรึกษา							←	→					
4	ติดตามผลงาน								←	→				
5	สรุปผลการดำเนินงาน										←	→		

9. งบประมาณ/ทรัพยากร และแหล่งที่มา การดำเนินโครงการ

แหล่งงบประมาณ ปวช. ปวส. อุดหนุน บกศ. อื่นๆ.....

- ค่าวัสดุ 6,000 บาท

รวมงบประมาณ 6,000 บาท

แบบสรุปรายละเอียดค่าใช้จ่ายในการดำเนินโครงการ

รายการ	จำนวนที่ต้องการ	ราคา/หน่วย	จำนวนเงิน	หมายเหตุ
ค่าวัสดุ				
1. เพิ่มสะสมงาน	60	100	6,000	
รวมงบประมาณ	6,000 บาท			

\* ถัวเฉลี่ยจ่ายจริงทุกรายการ\*

10. ผลที่คาดว่าจะได้รับ

10.1 นักศึกษาระบบปกติทุกคนมีเพิ่มสะสมผลงาน 100%

11. การติดตาม และการประเมินผล โครงการ

11.1 บันทึกการควบคุมเบิกจ่ายวัสดุ

ลงชื่อ..... ผู้เสนอโครงการ

( นางสาวฉัตรชนก มั่นการ )

โครงการอบรมการจัดทำเพิ่มสะสมผลงานของนักเรียน นักศึกษา

1. ชื่อผู้รับผิดชอบ นางสาวฉัตรชนก มั่นการ หัวหน้างานครูที่ปรึกษา

2. ลักษณะโครงการ  โครงการตาม พ.ร.บ. งบประมาณ

โครงการตามภาระงานประจำ

โครงการพิเศษ (ไม่ใช้งบประมาณ สอศ.)

3. ความสอดคล้อง/เชื่อมโยง/ภายใต้ ยุทธศาสตร์ นโยบาย จุดเน้น และมาตรการ

3.1 นโยบายการบริหาร สอศ.มิติที่

3.2 แผนพัฒนาคุณภาพสถานศึกษา ยุทธศาสตร์ ยกระดับคุณภาพผู้เรียนสู่มาตรฐานสากล

3.3 มาตรฐานการอาชีวศึกษา ภายในสถานศึกษา

4. สภาพปัจจุบัน / หลักการและเหตุผล

สำนักงานคณะกรรมการการอาชีวศึกษา ได้กำหนดนโยบายให้สถานศึกษาจัดการศึกษาให้แก่ผู้เรียน เพื่อให้เกิดการพัฒนาด้านความรู้ทักษะมีการพัฒนาคุณลักษณะที่ประสงค์ สามารถปรับเปลี่ยนพฤติกรรมให้เป็นเยาวชนที่มีคุณภาพ มีคุณธรรม จริยธรรม และสามารถดำรงตนอยู่ในสังคมได้อย่างมีความสุข

ดังนั้นการพัฒนานักเรียนให้มีความรู้ และมีทักษะด้านต่างๆ มีการสร้างเสริมลักษณะนิสัยที่ดี ทุกคนมีเพิ่มสะสมผลงานสำหรับเก็บรวบรวมผลงานความรู้ที่ได้เรียนรู้ ตลอดจนพฤติกรรมต่างๆ รวมถึงประสบการณ์ที่ได้เข้าร่วมเพราะจะเป็นประโยชน์กับการศึกษาในอนาคตต่อไปในภายภาคหน้าเป็นอย่างดี วิทยาลัยจึงเล็งเห็นความสำคัญให้นักเรียน นักศึกษาทุกคนจัดทำเพิ่มสะสมผลงาน

5. วัตถุประสงค์

- 5.1 เพื่อให้นักเรียน นักศึกษามีความรู้ความเข้าใจในการจัดทำเพิ่มสะสมผลงานสามารถจัดทำเพิ่มได้อย่างถูกต้อง
- 5.2 เพื่อเป็นการแสดงความก้าวหน้าในการพัฒนาผู้เรียน ด้านคุณธรรม จริยธรรม
- 5.3 เพื่อเป็นการพัฒนาทางด้านทักษะวิชาการและวิชาชีพของผู้เรียน

6. เป้าหมาย และตัวชี้วัดสำเร็จ

6.1 เชิงปริมาณ

6.1.1 นักเรียน นักศึกษาในระบบปกติ จำนวน 60 คน

6.2 เชิงคุณภาพ

6.2.1 นักเรียน นักศึกษาในวิทยาลัยมีการจัดเก็บเพิ่มผลงานอย่างเป็นระบบ

7. สถานที่ดำเนินการ วิทยาลัยเกษตรและเทคโนโลยีพังงา

8. กิจกรรมและหรือขั้นตอนดำเนินการ/ระยะเวลา

ที่	กิจกรรม	ช่วงระยะเวลาดำเนินงาน												
		พ.ศ. 2560			พ.ศ. 2561									
		ต.ค	พ.ย	ธ.ค	ม.ค	ก.พ	มี.ค	เม.	พ.	มิ.ย	ก.ค	ส.ค	ก.ย	
		.60	.	.	.61	.61	.61	ย.	ค.	.	.61	.61	.	
			60	60				61	61	61				61
1	จัดทำโครงการเพื่อขออนุมัติ							↔						
2	แต่งตั้งคณะกรรมการดำเนินงาน							↔	↔					
3	ประชุมวางแผนการปฏิบัติงาน								↔					
4	จัดอบรมการจัดทำเพิ่ม									↔				
5	สรุปผลการดำเนินงาน										↔			
6	รายงานผล											↔		

9. งบประมาณ/ทรัพยากร และแหล่งที่มา การดำเนินโครงการ

แหล่งงบประมาณ ปวช. ปวส. อุดหนุน บกศ. อื่นๆ.....

- ค่าอาหาร 1,400 บาท
- ค่าวัสดุ 4,800 บาท
- ค่าวิทยากร 1,800 บาท

รวมงบประมาณ 8,000 บาท

แบบสรุปรายละเอียดค่าใช้จ่ายในการดำเนินโครงการ

รายการ	จำนวนที่ต้องการ	ราคา/หน่วย	จำนวนเงิน	หมายเหตุ
1. อาหารว่าง	70 ชุด	20	1,400	
2. วิทยากร	6 ชม.	300	1,800	
3. ป้ายไวนิล	1 แผ่น	1,000	1,000	
4. ปากกาเมจิก	5 กล่อง	100	500	
5. กระดาษบุรูป	100 แผ่น	3	300	

6. กระดาษโฟโต้	3 ท่อ	150	450	
7. ดินสอไม้	7 กล่อง	50	350	
8. ปากกาน้ำเงิน	72 ด้าม	10	720	
9. ยางลบ	70 แท่ง	5	350	
10. กระดาษ A4	5 รีม	120	600	
12. กระดาษปก	1 รีม	140	140	
13. กระดาษรองปก	6 รีม	65	390	
<b>รวมงบประมาณ</b>		<b>8,000 บาท</b>		

\* ตัวเฉลี่ยจ่ายจริงทุกรายการ\*

#### 10. ผลที่คาดว่าจะได้รับ

- 10.1 นักเรียน นักศึกษา สามารถจัดทำแฟ้มสะสมงานเป็นรายบุคคล
- 10.2 สามารถใช้ข้อมูลในแฟ้มสะสมงานของผู้เรียนแสดงถึงความเจริญก้าวหน้าในการพัฒนาผู้เรียนด้านคุณธรรม

จริยธรรม

#### 11. การติดตาม และการประเมินผล โครงการ

- 11.1 แบบสอบถาม

ลงชื่อ..... ผู้เสนอโครงการ

( นางสาวฉัตรชนก มั่นการ )

#### โครงการจัดซื้อครุภัณฑ์ประจำงานการเงิน

1. ชื่อผู้รับผิดชอบ นางไพรัตน์ ทองมาก /หัวหน้างานการเงิน
2. ลักษณะโครงการ  โครงการตาม พ.ร.บ. งบประมาณ  
 โครงการตามภาระงานประจำ  
 โครงการพิเศษ (ไม่ใช้งบประมาณ สอศ.)
3. ความสอดคล้อง/เชื่อมโยง/ภายใต้ ยุทธศาสตร์ นโยบาย จุดเน้น และมาตรการ
  - 3.1 นโยบายการบริหาร สอศ.มิติที่.....2 และ 3 .....
  - 3.2 แผนพัฒนาคุณภาพสถานศึกษา ยุทธศาสตร์ที่.....1,3.....
  - 3.3 มาตรฐานการอาชีวศึกษาที่.....2..... ตัวบ่งชี้..2.1, 2.2, 2.3, 2.5, 2.7, 2.8, 2.9, 2.10, 2.11.....

#### 4. สภาพปัจจุบัน / หลักการและเหตุผล

เนื่องจากในปัจจุบันมีเอกสารทางการเงิน ที่ต้องจัดเก็บไว้สำหรับประกอบการตรวจสอบย้อนหลัง เป็นระยะเวลาหลายปีแต่ผู้เก็บเอกสารยังมีน้อย ไม่สามารถเก็บเอกสารได้หมด เพราะเอกสารเพิ่มขึ้นเรื่อย ๆ ทุกปี เพื่อให้การเก็บเอกสารเป็นไปอย่างเรียบร้อย มีความปลอดภัย และมีประสิทธิภาพ งานการเงินจึงจำเป็นต้องใช้ตู้เก็บเอกสารการเงิน เพื่อไม่ให้เกิดการชำรุดหรือเสียหายและเกิดผลดีต่อวิทยาลัย และการจัดทำเอกสารทางการเงิน บางครั้งต้องมีการจัดพิมพ์เอกสารสีเพื่อให้มีหลักฐานที่ชัดเจนมากขึ้นและตรวจสอบได้ง่าย ก่อให้เกิดประสิทธิภาพในการปฏิบัติงาน จึงมีความจำเป็นต้องใช้เครื่องปริ้นเตอร์สี ในการจัดทำเอกสารดังกล่าว

5. วัตถุประสงค์

- 5.1 เพื่อเป็นการส่งเสริมการจัดทำเอกสารทางการเงินที่ถูกต้องครบถ้วนและสมบูรณ์ให้กับวิทยาลัย
- 5.2 เพื่อการเก็บรักษาเอกสารทางการเงินให้มีประสิทธิภาพมากยิ่งขึ้น
- 5.3 เพื่อพัฒนาการจัดทำเอกสารทางการเงินให้มีประสิทธิภาพมากยิ่งขึ้น

6. เป้าหมาย และตัวชี้วัดสำเร็จ

6.1 เจริญปริมาณ

- 6.1.1 ผู้เก็บเอกสาร จำนวน 2 ผู้
- 6.1.2 เครื่องปริ้นเตอร์อิงค์เจ็ต จำนวน 1 เครื่อง

6.2 เจริญคุณภาพ

- 6.2.1 เพื่อให้งานการเงินมีที่เก็บเอกสารสำคัญของวิทยาลัย
- 6.2.2 เพื่อให้งานการเงินมีเครื่องปริ้นเตอร์สีใช้ในการปฏิบัติงาน

7. สถานที่ดำเนินการ วิทยาลัยเกษตรและเทคโนโลยีพังงา

8. กิจกรรมและหรือขั้นตอนดำเนินการ/ระยะเวลา 1 ตุลาคม 2560 – 30 กันยายน 2561

ที่	กิจกรรม	ช่วงระยะเวลาดำเนินงาน												
		พ.ศ. 2560			พ.ศ. 2561									
		ต.ค. 60	พ.ย. 60	ธ.ค. 60	ม.ค. 61	ก.พ. 61	มี.ค. 61	เม.ย. 61	พ.ค. 61	มิ.ย. 61	ก.ค. 61	ส.ค. 61	ก.ย. 61	
1	เสนอโครงการเพื่อขออนุมัติ	/												
2	ดำเนินงานโครงการ		/	/	/									
3	สรุปผลโครงการ													/

9. งบประมาณ/ทรัพยากร และแหล่งที่มา การดำเนินโครงการ

แหล่งงบประมาณ ปวช. ปวส. อุดหนุน บคส. อื่นๆ.....

รวมงบประมาณ .....15,590.-..... บาท

แบบสรุปรายละเอียดค่าใช้จ่ายในการดำเนินโครงการ

รายการ	จำนวนที่ต้องการ	ราคา/หน่วย	จำนวนเงิน	หมายเหตุ
ค่าครุภัณฑ์				
-เครื่องสำรองไฟ	5 เครื่อง	3,200	16,000.-	
-ผู้เก็บเอกสาร	1 ผู้	4,900.-	4,900.-	
-ผู้เก็บเอกสาร 2 ประตู	1 ผู้	5,700.-	5,700.-	
-เครื่องปริ้นเตอร์สีอิงค์เจ็ต	1 เครื่อง	4,990.-	4,990.-	
รวมงบประมาณ		31,590.-	บาท	

\* ถัวเฉลี่ยจ่ายจริงทุกรายการ\*



8. กิจกรรมและหรือขั้นตอนดำเนินการ/ระยะเวลา

ขั้นตอน การดำเนินการ	ระยะเวลาดำเนินการ												หมายเหตุ
	พ.ศ.2560			พ.ศ.2561									
	ต.ค.	พ.ย.	ธ.ค.	ม.ค.	ก.พ.	มี.ค.	เม.ย.	พ.ค.	มิ.ย.	ก.ค.	ส.ค.	ก.ย.	
1. เสนอโครงการ	←→												
2. ดำเนินการโครงการ		←											→
3. สรุปโครงการ													←→

9. งบประมาณ/ทรัพยากร และแหล่งที่มา การดำเนินโครงการ

แหล่งงบประมาณ  ปวช.  ปวส.  อุดหนุน  บกศ.  อื่นๆ.....

แบบสรุปรายละเอียดค่าใช้จ่ายในการดำเนินโครงการ

รายการ	จำนวนที่ต้องการ	ราคา/หน่วย	จำนวนเงิน	หมายเหตุ
	(หน่วย)	(บาท)	(บาท)	
ครุภัณฑ์				
- เครื่องปริ้นเตอร์	1 เครื่อง	14,500	14,500	
รวมเงินทั้งสิ้น			14,500	

10. ผลที่คาดว่าจะได้รับ

- ผลผลิต (Out puts) : ได้เอกสารในการประกอบการดำเนินงานที่มีประสิทธิภาพ
- ผลลัพธ์ (Out comes): การพิมพ์งานทางการเงินและบัญชีมีประสิทธิภาพมากยิ่งขึ้น และรวดเร็วยิ่งขึ้น มีเอกสารที่สามารถเก็บไว้ได้นาน

11. การประเมินผล

ลงชื่อ .....ผู้รับผิดชอบโครงการ  
(นางทัศนดาว นันทโย)

โครงการจัดซื้อครุภัณฑ์ประจำงานศูนย์บ่มเพาะผู้ประกอบการแบบครบวงจร

1. ชื่อผู้รับผิดชอบ นางศิริพร วรรณกานนท์ หัวหน้างานศูนย์บ่มเพาะฯ

2. ลักษณะโครงการ  โครงการตาม พ.ร.บ.งบประมาณ  
 โครงการตามภาระงานประจำ  
 โครงการพิเศษ (ไม่ใช้งบประมาณ สอศ.)

3. ความสอดคล้อง/เชื่อมโยง/ภายใต้ ยุทธศาสตร์ นโยบาย จุดเน้น และมาตรการ

3.1 นโยบายการบริหาร สอศ.มิติที่.....3.....

3.2 แผนพัฒนาคุณภาพสถานศึกษา ยุทธศาสตร์ที่.....6.....

3.3 มาตรฐานการอาชีวศึกษาที่.....2.....ตัวบ่งชี้...2.2,2.3,2.6.....

#### 4. สภาพปัจจุบัน/หลักการและเหตุผล

เนื่องจากในการปฏิบัติงานศูนย์บ่มเพาะผู้ประกอบการอาชีวศึกษาแบบครบวงจร จะต้องมีเครื่องใช้สำนักงานประกอบในการทำงานซึ่งจะต้องติดตั้งไว้ในห้องสำนักงานศูนย์บ่มเพาะผู้ประกอบการ เพื่อให้สามารถปฏิบัติงานได้อย่างรวดเร็ว สะดวกสบาย เพื่อเก็บไว้เป็นหลักฐานในการประเมินศูนย์บ่มเพาะ จำเป็นต้องสั่งซื้อเครื่องคอมพิวเตอร์จำนวน 1 เครื่องพร้อมทั้งเครื่องปริ้นที่น้ำหมึกคงทน จำนวน 1 เครื่อง ไม่ลอกซีม และตรวจสอบได้ง่าย ทำให้การทำงานเกิดประสิทธิภาพ จึงจำเป็นต้องใช้เครื่องคอมพิวเตอร์,เครื่องปริ้นเตอร์และตู้เก็บเอกสารที่สามารถเก็บเอกสารได้อย่างเป็นระเบียบเรียบร้อยที่ได้มาตรฐานในการจัดทำเอกสารดังกล่าว

#### 5. วัตถุประสงค์

1. เพื่อเป็นการส่งเสริมการปฏิบัติงานศูนย์บ่มเพาะผู้ประกอบการแบบครบวงจร ให้กับวิทยาลัยฯ
2. เพื่อพัฒนาการจัดทำงานศูนย์บ่มเพาะฯ ให้มีประสิทธิภาพยิ่งขึ้น

#### 6. เป้าหมาย และตัวชี้วัดสำเร็จ

##### 6.1 เป้าหมายเชิงปริมาณ

- เครื่องคอมพิวเตอร์ จำนวน 1 เครื่อง
- เครื่องปริ้นเตอร์ จำนวน 1 เครื่อง
- ตู้เหล็กเก็บเอกสารบานเลื่อนกระจก จำนวน 1 ตู้

##### 6.2 เป้าหมายเชิงคุณภาพ

- เพื่อให้งานศูนย์บ่มเพาะมีเครื่องคอมพิวเตอร์และเครื่องปริ้นเตอร์ใช้ในการดำเนินงาน และตู้เก็บเอกสาร เพื่อให้ปฏิบัติงานเป็นไปด้วยความระเบียบเรียบร้อย

#### 7. สถานที่ดำเนินการ ห้องศูนย์บ่มเพาะฯ วิทยาลัยเกษตรและเทคโนโลยีพังงา

#### 8. กิจกรรมและหรือขั้นตอนดำเนินการ/ระยะเวลา

ขั้นตอน การดำเนินการ	ระยะเวลาดำเนินการ											หมายเหตุ	
	พ.ศ.2560			พ.ศ.2561									
	ต.ค.	พ.ย.	ธ.ค.	ม.ค.	ก.พ.	มี.ค.	เม.ย.	พ.ค.	มิ.ย.	ก.ค.	ส.ค.		ก.ย.
1. เสนอโครงการ	←→												
2. ดำเนินการโครงการ		←										→	
3. สรุปรายโครงการ												←→	

#### 9. งบประมาณ/ทรัพยากร และแหล่งที่มา การดำเนินโครงการ

แหล่งงบประมาณ  ปวช.  ปวส.  อุดหนุน  บกศ.  อื่นๆ.....

ครุภัณฑ์ .....41,500..... บาท



แบบสรุปรายละเอียดค่าใช้จ่ายในการดำเนินการโครงการ

รายการ	จำนวนที่ต้องการ	ราคา/หน่วย	จำนวนเงิน	หมายเหตุ
	(หน่วย)	(บาท)	(บาท)	
<b>ครุภัณฑ์</b>				
- เครื่องคอมพิวเตอร์	1 เครื่อง	22,000	22,000	
- เครื่องปริ้นเตอร์	1 เครื่อง	14,500	14,500	
-ตู้เหล็กเก็บเอกสารบานเลื่อนกระจก	1 ตู้	5,000	5,000	
<b>รวมเงินทั้งสิ้น</b>			<b>41,500</b>	

10. ผลที่คาดว่าจะได้รับ

- ผลผลิต (Out puts) : ได้เอกสารในการประกอบการดำเนินงานที่มีประสิทธิภาพ
- ผลลัพธ์ (Out comes): การพิมพ์งานให้มีประสิทธิภาพมากยิ่งขึ้น และรวดเร็วยิ่งขึ้น มีเอกสารที่สามารถเก็บไว้ได้นาน

11. การประเมินผล

ลงชื่อ ..... ผู้รับผิดชอบโครงการ  
(นางศิริพร วรรณกานนท์)

โครงการอาชีวศึกษาเพื่อการพัฒนาชนบท

1. ชื่อบุคคล/หน่วยงานรับผิดชอบ นางวัลประภา อ้นสุวรรณ

2. ลักษณะโครงการ  โครงการตาม พ.ร.บ. งบประมาณ
- โครงการตามภาระงานประจำ
- โครงการพิเศษ (ไม่ใช้งบประมาณ สอศ.)

3.ความสอดคล้อง/เชื่อมโยง/ภายใต้ ยุทธศาสตร์ นโยบาย จุดเน้น และมาตรการ

- 3.1 นโยบายการบริหาร สอศ.มิติที่.....3.....
- 3.2 แผนพัฒนาคุณภาพสถานศึกษา ยุทธศาสตร์ที่.....1,3,4,5,7.....
- 3.3 มาตรฐานการอาชีวศึกษาที่.....2..... ตัวบ่งชี้.....2.3, 2.8, 2.13.....

4. สภาพปัจจุบัน/หลักการและเหตุผล

โครงการอาชีวศึกษาเพื่อการพัฒนาชนบท (อศ.กช.) เปิดรับนักศึกษาทั้งที่เป็นเยาวชน และบุคคลทั่วไปที่สนใจ จบชั้น ม.3 เข้าศึกษาต่อในระดับชั้น ปวช. เมื่อจบการศึกษาแล้วมีงานทำ หรือจะศึกษาต่อในระดับที่สูงขึ้น เป็นการพัฒนาอาชีพเกษตรกร ให้กับเกษตรกร หรือผู้สนใจ ได้เรียนรู้ในแหล่งเรียนรู้ และปฏิบัติจริง เป็นการพัฒนาคนในภาคการเกษตร ให้เข้มแข็งยิ่งขึ้น จึงได้

มีโครงการนี้ขึ้น เมื่อสนองความต้องการของชุมชน โดยให้นักศึกษาเล่าเรียนในวิทยาลัยฯ เป็นเวลา 60 วัน และเรียนที่กลุ่มที่ตั้ง  
ของนักศึกษา โดยให้ทำโครงการเกษตรควบคู่กันไป

### 5. วัตถุประสงค์

- 5.1 เพื่อสนองนโยบายของรัฐบาลในการแก้ปัญหาความยากจนในชนบท
- 5.2 เพื่อเป็นการเพิ่มคุณวุฒิการศึกษาให้กับเกษตรกร และสร้างความมั่นคงทางเศรษฐกิจ
- 5.3 เพื่อเสริมสร้างคุณธรรม จริยธรรม และปลูกฝังให้ยึดมั่นในระบอบประชาธิปไตยอันมีพระมหากษัตริย์ทรงเป็น

ประมุข และพัฒนาสังคมให้เกิดประโยชน์สูงสุดต่อส่วนรวม

### 6. เป้าหมาย

- 6.1 **เชิงคุณภาพ** : เพื่อจัดการเรียนการสอนตามหลักสูตร ปวช. ประเภทเกษตรกรรม ให้กับบุคคลทั่วไป
- 6.2 **เชิงปริมาณ** : เพื่อเพิ่มจำนวนผู้เรียนของวิทยาลัยฯ ในปีงบประมาณ 2561 จำนวน 200 คน รวมทั้งสิ้นปี

### 7. สถานที่ดำเนินการ วิทยาลัยเกษตรและเทคโนโลยีพังงา

### 8. กิจกรรมและหรือขั้นตอนดำเนินการ/ระยะเวลา 1 ตุลาคม 2560 ถึงวันที่ 30 กันยายน 2561

ที่	กิจกรรม	ช่วงระยะเวลาดำเนินงาน											
		พ.ศ. 2560			พ.ศ. 2561								
		ต.ค. 60	พ.ย. 60	ธ.ค. 60	ม.ค. 61	ก.พ. 61	มี.ค. 61	เม.ย. 61	พ.ค. 61	มิ.ย. 61	ก.ค. 61	ส.ค. 61	ก.ย. 61
1	เสนอโครงการ	←→											
2	ดำเนินการโครงการ	←											→
3	สรุปโครงการ											←→	→

### 9. งบประมาณ/ทรัพยากร และแหล่งที่มา การดำเนินโครงการ

แหล่งงบประมาณ  ปวช.  ปวส.  อุดหนุน  บกศ.  อื่นๆ.....

- ค่าครุภัณฑ์ .....30,000..... บาท

รวมงบประมาณ .....30,000..... บาท

#### แบบสรุปรายละเอียดค่าใช้จ่ายในการดำเนินโครงการ

รายการ	จำนวนที่ต้องการ	ราคา/หน่วย	จำนวนเงิน	หมายเหตุ
ค่าครุภัณฑ์				
คอมพิวเตอร์เน็ตบูต	1 เครื่อง	30,000	30,000	
รวมงบประมาณ		30,000 บาท		

\* ถัวเฉลี่ยจ่ายจริงทุกรายการ\*

### 10. ผลที่คาดว่าจะได้รับ

**ผลผลิต(Out puts):** นักเรียนนักศึกษาโครงการอาชีวศึกษาเพื่อการพัฒนาชนบท

**ผลลัพธ์ (Out comes):** 1. นักเรียน นักศึกษา ได้รับความรู้ทางด้านเทคโนโลยี และวิชาการ สามารถไปปรับใช้ ในการประกอบอาชีพ และชีวิตประจำวัน 2. นักศึกษาสามารถนำความรู้ที่ได้รับการถ่ายทอด และพัฒนาความรู้ เทคนิคทาง การเกษตรได้

#### 11. การติดตาม และการประเมินผลโครงการ

จากรายงาน จากผลการดำเนินโครงการ เมื่อสิ้นสุดโครงการ

ลงชื่อ.....ผู้รับผิดชอบโครงการ

(นางวัลประภา อ้นสุวรรณ)

#### โครงการจัดซื้อครุภัณฑ์ประจำแผนกวิชาช่างกลเกษตร

1. ชื่อบุคคล/หน่วยงานรับผิดชอบ นายภาณุพันธ์ อยู่มะนะ

2. ลักษณะโครงการ  โครงการตาม พ.ร.บ. งบประมาณ

โครงการตามภาระงานประจำ

โครงการพิเศษ (ไม่ใช้งบประมาณ สอศ.)

3. ความสอดคล้อง/เชื่อมโยง/ภายใต้ ยุทธศาสตร์ นโยบาย จุดเน้น และมาตรการ

3.1 นโยบายการบริหาร สอศ.มิติที่.....3.....

3.2 แผนพัฒนาคุณภาพสถานศึกษา ยุทธศาสตร์ที่.....1,3,4,5,7.....

3.3 มาตรฐานการอาชีวศึกษาที่.....2..... ตัวบ่งชี้.....2.3, 2.8, 2.13.....

4. สภาพปัจจุบัน/หลักการและเหตุผล

ด้วยแผนกวิชาช่างกลเกษตรมีการสอนนักศึกษาในระดับชั้น ปวช.และระดับชั้น ปวส. ซึ่งในการทำการเรียนการสอน แผนกวิชาช่างกลเกษตรต้องใช้สื่อการเรียนการสอนและนวัตกรรมใหม่ๆ ซึ่งค้นหาข้อมูลในระบบอินเทอร์เน็ต ประกอบกับแผนก วิชาช่างกลเกษตรไม่มีคอมพิวเตอร์และระบบอินเทอร์เน็ตที่ให้นักศึกษาได้ทำการเรียนการสอนอีกทั้งแผนกวิชาไม่ได้ขอจัดซื้อ ครุภัณฑ์มาเป็นระยะเวลา 10 ปี จึงมีความจำเป็นในการเรียนการสอนให้กับนักศึกษาต่อไป

5. วัตถุประสงค์

5.1 เพื่อใช้ในการเรียนการสอนทั้งระดับ ปวช.และปวส.

5.2 เพื่อเพิ่มศักยภาพในการเรียนการสอนให้กับนักศึกษา

5.3 เพื่อรองรับความก้าวหน้าของเทคโนโลยีสมัยใหม่ของสื่อการเรียนการสอน

6. เป้าหมาย

6.1 **เชิงคุณภาพ :** เพื่อเพิ่มศักยภาพในการเรียนการสอนให้กับนักศึกษาในระดับ ปวช.และปวส.

6.2 **เชิงปริมาณ :** เพื่อจัดการเรียนการสอนตามหลักสูตรในระดับ ปวช.และปวส.

7. สถานที่ดำเนินการ วิทยาลัยเกษตรและเทคโนโลยีพังงา

8. กิจกรรมและหรือขั้นตอนดำเนินการ/ระยะเวลา 1 ตุลาคม 2560 ถึงวันที่ 30 กันยายน 2561

ที่	กิจกรรม	ช่วงระยะเวลาดำเนินงาน											
		พ.ศ. 2560			พ.ศ. 2561								
		ต.ค. 60	พ.ย. 60	ธ.ค. 60	ม.ค. 61	ก.พ. 61	มี.ค. 61	เม.ย. 61	พ.ค. 61	มิ.ย. 61	ก.ค. 61	ส.ค. 61	ก.ย. 61
1	เสนอโครงการ	↔											
2	ดำเนินการโครงการ	←	→										
3	สรุปโครงการ										↔	↔	

9. งบประมาณ/ทรัพยากร และแหล่งที่มา การดำเนินโครงการ

แหล่งงบประมาณ  ปวช.  ปวส.  อุดหนุน  บกศ.  อื่นๆ.....

- ค่าครุภัณฑ์ .....55,000..... บาท

รวมงบประมาณ .....55,000..... บาท

แบบสรุปรายละเอียดค่าใช้จ่ายในการดำเนินโครงการ

รายการ	จำนวนที่ต้องการ	ราคา/หน่วย	จำนวนเงิน	หมายเหตุ
ค่าครุภัณฑ์				
โปรเจ็คเตอร์	1 เครื่อง	25,000	25,000	
คอมพิวเตอร์โน้ตบุ๊ก	1 เครื่อง	25,000	25,000	
ค่าใช้สอย				
วางระบบเครือข่ายอินเทอร์เน็ต	1 จุด	5,000	5,000	
รวมงบประมาณ		55,000 บาท		

\* ถัวเฉลี่ยจ่ายจริงทุกรายการ\*

10. ผลที่คาดว่าจะได้รับ

**ผลผลิต(Out puts):** นักเรียนนักศึกษาในระดับ ปวช.และปวส.

**ผลลัพธ์ (Out comes):** นักศึกษาได้รับความรู้ทางเทคโนโลยีและวิชาการสมัยใหม่ สามารถนำไปประยุกต์ปรับใช้ใน

การประกอบอาชีพได้อย่างมีประสิทธิภาพและถูกต้องปลอดภัย

11. การติดตาม และการประเมินผลโครงการ

จากรายงาน จากผลการดำเนินโครงการ เมื่อสิ้นสุดโครงการ

ลงชื่อ.....ผู้รับผิดชอบโครงการ

(นายภาณุพันธ์ อยู่มะนะ)

โครงการจัดซื้อครุภัณฑ์ประจำแผนกวิชาพีชศาสตร์

1. ชื่อบุคคล/หน่วยงานรับผิดชอบ ว่าที่ร้อยตรี อุทัย บุตตโลบล หัวหน้าแผนกวิชาพีชศาสตร์

2. ลักษณะโครงการ  โครงการตาม พ.ร.บ. งบประมาณ  
 โครงการตามภาระงานประจำ  
 โครงการพิเศษ (ไม่ใช้งบประมาณ สอศ.)

3. ความสอดคล้อง/เชื่อมโยง/ภายใต้ ยุทธศาสตร์ นโยบาย จุดเน้น และมาตรการ

- 3.1 นโยบายการบริหาร สอศ.มิติที่.....3.....  
 3.2 แผนพัฒนาคุณภาพสถานศึกษา ยุทธศาสตร์ที่.....1,3,4,5,7.....  
 3.3 มาตรฐานการอาชีวศึกษาที่.....2..... ตัวบ่งชี้.....2.3, 2.8, 2.13.....

4. สภาพปัจจุบัน/หลักการและเหตุผล

ด้วยแผนวิชาช่างกลเกษตรมีการสอนนักศึกษาในระดับชั้น ปวช.และระดับชั้น ปวส. ซึ่งในการทำการเรียนการสอน แผนวิชาต้องมีการใช้อุปกรณ์สื่อการเรียนการสอนและนวัตกรรมใหม่ๆ ซึ่งครุภัณฑ์บางส่วนชำรุดไม่สามารถใช้งานได้อย่างต่อเนื่อง และใช้งานได้ ซึ่งมีความจำเป็นในการเรียนการสอนให้กับนักศึกษาต่อไป

5. วัตถุประสงค์

- 5.1 เพื่อใช้ในการเรียนการสอนทั้งระดับ ปวช.และปวส.  
 5.2 เพื่อเพิ่มศักยภาพในการเรียนการสอนให้กับนักศึกษาแผนกวิชาพืชศาสตร์

6. เป้าหมาย

- 6.1 เชิงคุณภาพ : ได้ครุภัณฑ์แผนกวิชาพืชศาสตร์ จำนวน 7 รายการ  
 6.2 เชิงปริมาณ : เพื่อจัดการเรียนการสอนตามหลักสูตรในระดับ ปวช.และปวส.

7. สถานที่ดำเนินการ วิทยาลัยเกษตรและเทคโนโลยีพังงา

8. กิจกรรมและหรือขั้นตอนดำเนินการ/ระยะเวลา 1 ตุลาคม 2560 ถึงวันที่ 30 กันยายน 2561

ที่	กิจกรรม	ช่วงระยะเวลาดำเนินงาน											
		พ.ศ. 2560			พ.ศ. 2561								
		ต.ค. 60	พ.ย. 60	ธ.ค. 60	ม.ค. 61	ก.พ. 61	มี.ค. 61	เม.ย. 61	พ.ค. 61	มิ.ย. 61	ก.ค. 61	ส.ค. 61	ก.ย. 61
1	เสนอโครงการ	↔											
2	ดำเนินการโครงการ	←	→										
3	สรุปโครงการ											↔	↔

9. งบประมาณ/ทรัพยากร และแหล่งที่มา การดำเนินโครงการ

- แหล่งงบประมาณ  ปวช.  ปวส.  อุดหนุน  บกศ.  อื่นๆ.....  
 - ค่าครุภัณฑ์ .....92,000..... บาท  
 รวมงบประมาณ .....92,000..... บาท

แบบสรุปรายละเอียดค่าใช้จ่ายในการดำเนินโครงการ

รายการ	จำนวนที่ต้องการ	ราคา/หน่วย	จำนวนเงิน	หมายเหตุ
<b>ค่าครุภัณฑ์</b>				
เครื่องตัดหญ้า	1 เครื่อง	10,000	10,000	
คอมพิวเตอร์แบบพกพา	1 เครื่อง	25,000	25,000	
เครื่องปริ้นเตอร์ Laser	1 เครื่อง	10,000	10,000	
เครื่องปริ้นเตอร์ inkjet	1 เครื่อง	5,000	5,000	
พัดลมโคจร	16 ตัว	2,000	32,000	
เครื่องรีเฟกโตมิเตอร์	1 เครื่อง	10,000	10,000	
<b>รวมงบประมาณ</b>		<b>92,000 บาท</b>		

\* ถัวเฉลี่ยจ่ายจริงทุกรายการ\*

10. ผลที่คาดว่าจะได้รับ

**ผลผลิต(Out puts):** นักเรียนนักศึกษาในระดับ ปวช.และปวส. มีอุปกรณ์ใช้งาน

**ผลลัพธ์ (Out comes):** นักศึกษาได้รับความรู้ทางเทคโนโลยีและวิชาการสมัยใหม่ สามารถนำไปประยุกต์ปรับใช้ในการประกอบอาชีพได้อย่างมีประสิทธิภาพและถูกต้องปลอดภัย

11. การติดตาม และการประเมินผลโครงการ

จากรายงานติดตามผล

ลงชื่อ.....ผู้รับผิดชอบโครงการ

(ว่าที่ร้อยตรี อุทัย บุตตโกลบ)

โครงการจัดซื้อครุภัณฑ์เพื่อจัดการเรียนการสอนวิชาผ้าและการแต่งกาย

1. ชื่อบุคคล/หน่วยงานรับผิดชอบ นางจิริพัชร์ บุญซัด

2. ลักษณะโครงการ  โครงการ/งานต่อเนื่อง  โครงการ/งานใหม่

3. ความสอดคล้อง/เชื่อมโยง/ภายใต้ ยุทธศาสตร์ นโยบาย จุดเน้น และมาตรการ

3.1 นโยบายการบริหาร สอศ.มิติที่.....2.....

3.2 แผนพัฒนาคุณภาพสถานศึกษา ยุทธศาสตร์ที่.....

3.3 มาตรฐานการอาชีวศึกษาที่..... ตัวบ่งชี้.....

4. สภาพปัจจุบัน/หลักการและเหตุผล ผ้าและการแต่งกาย เป็นความรู้ที่นักศึกษาประเภทวิชาคหกรรม จำเป็นต้องเรียนรู้ เพื่อให้สามารถนำไปใช้ในชีวิตประจำวันได้ เรียนรู้การตัดเย็บเสื้อผ้า การเลือกชนิดของเส้นใยผ้า สี รูปแบบ เพื่อให้เหมาะสมกับวัย

5. วัตถุประสงค์

5.1 เพื่อให้สามารถตัดเย็บเสื้อผ้าได้ง่ายได้

5.2 ให้สามารถตกแต่งเสื้อผ้าที่ชำรุดได้

- 5.3 แยกประเภทของเส้นใยผ้าชนิดต่างๆ ได้อย่างน้อย 5 ชนิด
- 5.4 ให้สามารถเลือกใช้ชนิดของเส้นใยผ้า สี รูปแบบ เพื่อความเหมาะสมได้

**6. เป้าหมาย**

- 6.1 **เชิงคุณภาพ** : นักศึกษาสามารถฝึกปฏิบัติตามจุดประสงค์รายวิชาได้
- 6.2 **เชิงปริมาณ** : นักศึกษาระดับชั้นปวช. 2 สาขาวิชาอาหารและโภชนาการ สาขางานอาหารและโภชนาการ จำนวน 14 คน มีวัสดุฝึกอย่างเพียงพอ

**7. การดำเนินงานกิจกรรมและขั้นตอนการดำเนินการ/ระยะเวลา/สถานที่**

- 7.1 **วิธีการดำเนินงาน** ดำเนินการตามจุดประสงค์เชิงพฤติกรรม
- 7.2 **ระยะเวลาดำเนินการ** 16 พฤษภาคม 2561 – 30 กันยายน 2561
- 7.3 **สถานที่ดำเนินการ** แผนกวิชาอุตสาหกรรมเกษตร

**8. งบประมาณ/ทรัพยากร และแหล่งที่มา การดำเนินโครงการ**

แหล่งงบประมาณ  ปวช.  ปวส.  อุดหนุน  บกศ.  อื่นๆ.....

- ค่าครุภัณฑ์ 18,000 บาท

รวมงบประมาณ 18,000 บาท

**แบบสรุปรายละเอียดค่าใช้จ่ายในการดำเนินโครงการ**

รายการ	จำนวนที่ต้องการ	ราคา/หน่วย	จำนวนเงิน	หมายเหตุ
ค่าครุภัณฑ์				
1. จักรเย็บผ้า	3 เครื่อง	6,000	18,000	
รวมงบประมาณ		18,000 บาท		

\* ถัวเฉลี่ยจ่ายจริงทุกรายการ\*

**9. ผลที่คาดว่าจะได้รับ**

- ผลผลิต(Out puts):** มีวัสดุฝึกเพียงพอ
- ผลลัพธ์ (Out comes):** นักเรียนสามารถตัดเย็บเสื้อและกระโปรงเบื้องต้นได้

**10. การติดตาม และการประเมินผลโครงการ**

- จากการสังเกต
- ผลสัมฤทธิ์ทางการเรียนในรายวิชาของนักเรียน

ลงชื่อ.....ผู้เสนอโครงการ

(นางจิรพัชร บัญชิต)

**โครงการจัดซื้อครุภัณฑ์งานสารบรรณ**

1. ชื่อผู้รับผิดชอบ นางมณีโชติ ช้างศรี /หัวหน้างานสารบรรณ
2. ลักษณะโครงการ  โครงการตาม พ.ร.บ. งบประมาณ
- โครงการตามภาระงานประจำ

โครงการพิเศษ (ไม่ใช้งบประมาณ สอศ.)

3. ความสอดคล้อง/เชื่อมโยง/ภายใต้ ยุทธศาสตร์ นโยบาย จุดเน้น และมาตรการ

3.1 นโยบายการบริหาร สอศ.มิติที่.....2 และ 3 .....

3.2 แผนพัฒนาคุณภาพสถานศึกษา ยุทธศาสตร์ที่.....1,3.....

3.3 มาตรฐานการอาชีวศึกษาที่.....2..... ตัวบ่งชี้..2.1, 2.2, 2.3, 2.5, 2.7, 2.8, 2.9, 2.10, 2.11.....

4. สภาพปัจจุบัน / หลักการและเหตุผล

5. วัตถุประสงค์

5.1 เพื่อเป็นการส่งเสริมการจัดส่งเอกสารราชการที่สะดวกถูกต้องครบถ้วนและสมบูรณ์ให้กับวิทยาลัย

6. เป้าหมาย และตัวชี้วัดสำเร็จ

6.1 เชิงปริมาณ

6.1.1 เครื่องโทรสาร จำนวน 1 เครื่อง

6.2 เชิงคุณภาพ

6.2.1 เพื่อให้รับ-ส่งเอกสารราชการของวิทยาลัยให้สะดวกและรวดเร็วมากขึ้น

7. สถานที่ดำเนินการ วิทยาลัยเกษตรและเทคโนโลยีพังงา

8. กิจกรรมและหรือขั้นตอนดำเนินการ/ระยะเวลา 1 ตุลาคม 2560 – 30 กันยายน 2561

ที่	กิจกรรม	ช่วงระยะเวลาดำเนินงาน												
		พ.ศ. 2560			พ.ศ. 2561									
		ต.ค	พ.ย	ธ.ค	ม.ค	ก.พ	มี.ค	เม.	พ.	มิ.ย	ก.ค	ส.ค	ก.ย	
		.60	.	.	.61	.61	.61	ย.	ค.	.	.61	.61	.	61
			60	60				61	61	61				61
1	เสนอโครงการเพื่อขออนุมัติ	/												
2	ดำเนินงานโครงการ		/	/	/									
3	สรุปผลโครงการ													/

9. งบประมาณ/ทรัพยากร และแหล่งที่มา การดำเนินโครงการ

แหล่งงบประมาณ ปวช. ปวส. อุดหนุน บคศ. อื่นๆ.....

- ค่าครุภัณฑ์.....5,032.-.....บาท

รวมงบประมาณ .....5,032.-..... บาท

แบบสรุปรายละเอียดค่าใช้จ่ายในการดำเนินโครงการ

รายการ	จำนวนที่ต้องการ	ราคา/หน่วย	จำนวนเงิน	หมายเหตุ
ค่าครุภัณฑ์				
เครื่องโทรสาร	1 เครื่อง		5,032	
รวมงบประมาณ		5,032.-	บาท	

\* ถัวเฉลี่ยจ่ายจริงทุกรายการ\*



## 10. ผลที่คาดว่าจะได้รับ

- 10.1 ผลผลิต (Out puts) มีเครื่องโทรสาร เพื่อรับ-ส่งเอกสารราชการของวิทยาลัยให้สะดวกและรวดเร็วมากขึ้น
- 10.2 ผลลัพธ์ (Out come) งานสารบรรณมีประสิทธิภาพมากยิ่งขึ้น

## 11. การติดตาม และการประเมินผล โครงการ

### 11.1 รายงานสรุปผลโครงการ

ลงชื่อ..... ผู้เสนอโครงการ

( นางมณีโชติ ช้างศรี )

### โครงการจัดซื้อครุภัณฑ์งานแนะแนว

1. ชื่อบุคคล/หน่วยงานรับผิดชอบฝ่ายพัฒนากิจการนักเรียน นักศึกษา/งานแนะแนวและจัดหาอาชีพ
2. ลักษณะโครงการ  โครงการตาม พ.ร.บ. งบประมาณ  
 โครงการตามภาระงานประจำ  
 โครงการพิเศษ (ไม่ใช้งบประมาณ สอศ.)
3. ความสอดคล้อง/เชื่อมโยง/ภายใต้ ยุทธศาสตร์ นโยบาย จุดเน้น และมาตรการ  
  - 3.1 นโยบายการบริหาร สอศ.มิติที่1 เพิ่มปริมาณผู้เรียนสายอาชีพและสร้างโอกาสทางการศึกษา
  - 3.2 แผนพัฒนาคุณภาพสถานศึกษา ยุทธศาสตร์ที่1การประเมินภายนอกสถานศึกษาตัวบ่งชี้ที่ 17,18
  - 3.3 มาตรฐานการอาชีวศึกษาที่.....4..... ตัวบ่งชี้.....4.1.....
4. สภาพปัจจุบัน/หลักการและเหตุผล  
ตามที่งานแนะแนวมีหน้าที่แนะแนวการศึกษาต่อทั้งในวิทยาลัยฯและที่อื่นๆเพื่อประชาสัมพันธ์ให้นักเรียน นักศึกษาในสังกัดการศึกษาขั้นพื้นฐานเกิดความรู้ความเข้าใจในการเกษตรที่แท้จริงและประกอบการตัดสินใจในการเรียนต่อในสายอาชีพที่เปิดสอนในวิทยาลัยเกษตรและเทคโนโลยีพังงา โดยเปิดโอกาสให้นักศึกษาที่เป็นรุ่นพี่ในโรงเรียนนั้นๆไปประชาสัมพันธ์ชวนน้องที่โรงเรียนเดิมเข้ามาเรียนตามโครงการ “พี่ชวนน้องเรียนวชท.พังงา”
5. วัตถุประสงค์  
  1. เพื่อให้นักเรียนเกิดความคิดที่จะเข้ามาเรียนในวิทยาลัยเกษตรและเทคโนโลยีพังงามากขึ้น
  2. เพื่อเป็นการประชาสัมพันธ์วิทยาลัยเกษตรและเทคโนโลยีพังงา
  3. เพื่อให้รุ่นพี่ที่เรียนอยู่ในวิทยาลัยเกษตรและเทคโนโลยีพังงาได้ชักชวนรุ่นน้องที่โรงเรียนเดิมเข้ามาเรียนมากขึ้น
6. เป้าหมาย

### เชิงคุณภาพ

- 6.1 นักเรียนม.3 และม.6 ในเขตพื้นที่การศึกษา ประมาณ 40-50 โรงเรียน สามารถเข้าใจในการ เรียนการสอนในวิทยาลัยเกษตรมากยิ่งขึ้น
- 6.2 นักเรียนเข้ามาเรียนวิทยาลัยเกษตรและเทคโนโลยีพังงา
- 6.3 นักเรียนในระดับพื้นฐานใน จ.พังงา ภูเก็ต และกระบี่ได้รู้จักวิทยาลัยเกษตรและเทคโนโลยีพังงามากขึ้น

**เชิงปริมาณ**

6.4 สามารถทำให้มีนักเรียนเข้ามามีเรียนในวิทยาลัยเกษตรและเทคโนโลยีพังงามากขึ้น

6.5 ครู-ผู้ปกครอง -นักเรียนสามารถเข้าใจในการเรียนการสอนในวิทยาลัยเกษตรมากขึ้น

7. สถานที่ดำเนินการ โรงเรียนในเขตการศึกษาเขตจ.พังงา และกระบี่

8.การดำเนินงานกิจกรรมและขั้นตอนการดำเนินการ พ.ย. 2560 – ก.พ 2561

ขั้นตอนการดำเนินการ	ระยะเวลาดำเนินการ												หมายเหตุ
	ไตรมาสที่ 1			ไตรมาสที่ 2			ไตรมาสที่ 3			ไตรมาสที่ 4			
	ต.ค.	พ.ย.	ธ.ค.	ม.ค.	ก.พ.	มี.ค.	เม.ย.	พ.ค.	มิ.ย.	ก.ค.	ส.ค.	ก.ย.	
1.จัดทำโครงการ	→												
2.เสนอโครงการ		→											
3.อนุมัติโครงการ			→										
4.ดำเนินการ				→									
5.สรุป						→							

9. งบประมาณ/ทรัพยากร และแหล่งที่มา การดำเนินโครงการ

แหล่งงบประมาณ  ปวช.  ปวส.  อุดหนุน  บกศ.  อื่นๆ.....

- ค่าครุภัณฑ์ 5,000 บาท

รวมงบประมาณ .....5,000..... บาท

**แบบสรุปรายละเอียดค่าใช้จ่ายในการดำเนินโครงการ**

รายการ	จำนวนที่ต้องการ	ราคา/หน่วย	จำนวนเงิน	หมายเหตุ
ค่าครุภัณฑ์				
- เครื่องปริ้นเตอร์	1 เครื่อง	5,000	5,000	
รวมงบประมาณ		5,000 บาท		

\* ถัวเฉลี่ยจ่ายจริงทุกรายการ\*

9. ผลที่คาดว่าจะได้รับ

**ผลผลิต(Out puts):** สามารถแนะแนวทางการศึกษาต่อให้กับนักเรียนระดับการศึกษาขั้นพื้นฐานให้เกิดการเรียนรู้ และแนวทางการเรียนการสอนและการดำรงชีวิตในวิทยาลัยเกษตรและเทคโนโลยีพังงา

**ผลลัพธ์ (Out comes):** 1.มีนักเรียนเข้ามาเรียนต่อมากขึ้น

2.นักเรียนที่เข้ามามีความรู้ความเข้าใจเกี่ยวกับการเรียนการสอนในวิทยาลัยเกษตรและเทคโนโลยีพังงามากขึ้น

3.นักเรียนมีความรู้ความเข้าใจเกี่ยวกับการเกษตรมากขึ้น



7.2 ระยะเวลาดำเนินการ 1 ตุลาคม 2560 ถึง 30 กันยายน 2561

7.3 สถานที่ดำเนินการ แผนกวิชาพืชศาสตร์ วิทยาลัยเกษตรและเทคโนโลยีพังงา

8. งบประมาณ/ทรัพยากร และแหล่งที่มา การดำเนินโครงการ

แหล่งงบประมาณ  ปวช.  ปวส.  อุดหนุน  บกศ.  อื่นๆ.....

- ค่าวัสดุ 30,000 บาท

รวมงบประมาณ 30,000 บาท

แบบสรุปรายละเอียดค่าใช้จ่ายในการดำเนินโครงการ

รายการ	จำนวนที่ต้องการ	ราคา/หน่วย	จำนวนเงิน	หมายเหตุ
ค่าวัสดุ				
1. ต้นทองอุไร	50 กระถาง	300 บาท	15,000	
2. ปุ๋ยคอก	300 กระสอบ	50 บาท	15,000	
รวมงบประมาณ	30,000	บาท		

9. ผลที่คาดว่าจะได้รับ

**ผลผลิต** - ผลิตวัสดุตกแต่งในงานภูมิทัศน์ได้

**ผลลัพธ์** - นักศึกษามีทักษะในการจัดตกแต่งดูแลสวน จำนวน 15 คน

10. การประเมินผล

สรุปรายงานผลโครงการ

ลงชื่อ..... ผู้เสนอโครงการ

(นายยุทธนา สุขจิรัง)

1. ชื่อโครงการ

โครงการสอนวิชาการผลิตไม้ดอกไม้ประดับ

ลักษณะโครงการ  โครงการ/งานต่อเนื่อง  โครงการ/งานใหม่

2. หน่วยงานรับผิดชอบ

แผนกวิชาพืชศาสตร์ วิทยาลัยเกษตรและเทคโนโลยีพังงา

3. ระยะเวลาดำเนินการ

ตั้งแต่วันที่ 1 ตุลาคม 2560 ถึง 30 กันยายน 2561

4. สถานที่ดำเนินการ

แผนกวิชาพืชศาสตร์

5. หลักการและเหตุ

(บูรณาการหลักปรัชญาของเศรษฐกิจพอเพียง) การผลิตไม้ดอกไม้ประดับเพื่อใช้ประโยชน์ในงานตกแต่งบริเวณอาคารสถานที่ของวิทยาลัยฯ ใช้เป็นแปลงสาธิตให้นักเรียนฝึกปฏิบัติงานตามสายวิชาการการผลิตไม้ดอกไม้ประดับ

6. วัตถุประสงค์

1. เพื่อใช้ประกอบกิจกรรม ฝึกทักษะการเรียนการสอนของครู อาจารย์ นักศึกษา
2. เพื่อผลิตพันธุ์ไม้ดอกไม้ประดับ ใช้สำหรับตกแต่งสถานที่ภายในวิทยาลัย

7. เป้าหมาย

**เป้าหมายเชิงคุณภาพ** - นักศึกษาได้รับการฝึกปฏิบัติงานได้ตามสภาพจริง

**เป้าหมายเชิงปริมาณ** - ผลิตไม้ดอกไม้ประดับ จำนวน 1000 ต้น

8. การบูรณาการหลักปรัชญาเศรษฐกิจพอเพียง / นโยบาย / ยุทธศาสตร์ / การประกันคุณภาพ

8.1 การบูรณาการหลักปรัชญาเศรษฐกิจพอเพียง

- 8.1.1  ความพอประมาณ
- 8.1.2  ความมีเหตุผล
- 8.1.3  การมีภูมิคุ้มกันที่ดี
- 8.1.4 เงื่อนไข  ความรู้  คุณธรรม

8.2 สอนนโยบายหรือยุทธศาสตร์ของสอศ. คือ

สอนพันธกิจของวิทยาลัยฯ คือ

-จัดการศึกษาวิชาชีพในระบบและนอกระบบ ตามหลักสูตรมัธยมศึกษาตอนต้น(เกษตรกรรม)

หลักสูตรประกาศนียบัตรวิชาชีพ หลักสูตรประกาศนียบัตรวิชาชีพชั้นสูง และหลักสูตรประกาศนียบัตรวิชาชีพครูเทคนิคชั้นสูง เพื่อสนองความต้องการของชุมชนและท้องถิ่น

- ฝึกให้ผู้เรียน คิดเป็น ทำเป็น แก้ปัญหาเป็น สามารถประกอบอาชีพอิสระได้

สอนยุทธศาสตร์ของสอศ. คือ

-ยกระดับคุณภาพผู้เรียน

8.3 สนับสนุนมาตรฐาน

- การประเมินภายในสถานศึกษา มาตรฐานที่ 2, 5 ตัวบ่งชี้ที่ 2.3, 5.1, 5.2
- การประเมินภายนอกสถานศึกษา มาตรฐานที่ - ตัวบ่งชี้ที่ -

9. แผนการดำเนินงาน

ขั้นตอนการดำเนินงาน	ระยะเวลาดำเนินการ												หมายเหตุ
	ไตรมาสที่ 1			ไตรมาสที่ 2			ไตรมาสที่ 3			ไตรมาสที่ 4			
	ต.ค.	พ.ย.	ธ.ค.	ม.ค.	ก.พ.	มี.ค.	เม.ย.	พ.ค.	มิ.ย.	ก.ค.	ส.ค.	ก.ย.	
1.เขียนโครงการ	<input checked="" type="checkbox"/>												
2.จัดซื้อวัสดุ													
3.ดำเนินงานโครงการ		<input checked="" type="checkbox"/>	<input checked="" type="checkbox"/>	<input checked="" type="checkbox"/>	<input checked="" type="checkbox"/>	<input checked="" type="checkbox"/>	<input checked="" type="checkbox"/>	<input checked="" type="checkbox"/>	<input checked="" type="checkbox"/>	<input checked="" type="checkbox"/>	<input checked="" type="checkbox"/>		
4.สรุปประเมินผล												<input checked="" type="checkbox"/>	

10. แผนการใช้จ่าย

หมวดรายจ่าย	ระยะเวลาที่ใช้จ่าย	แหล่งค่าใช้จ่าย				หมายเหตุ
		ปวช.	ปวส.	อุดหนุน	บกศ.	
- ค่าตอบแทน	-					
- ค่าใช้สอย	-					
- ค่าวัสดุ	ต.ค.57- ก.ย.58	45,500.-				
- ค่าครุภัณฑ์	-					
- ค่าที่ดิน	-					
รวม				10,000.-		

11. ความเชื่อมโยงกับโครงการอื่น -

12. ผลที่คาดว่าจะได้รับ

ผลผลิต

- ผลิตไม้ดอกไม้ประดับได้จำนวน 1000 ต้น

**ผลลัพธ์**

- นักศึกษาได้ทักษะการปลูกไม้ดอกไม้ประดับ เพื่อนำความรู้ไม้ประดับอาชีพได้

**13. การประเมินผล**

แบบสรุปรายละเอียดค่าใช้จ่ายในการดำเนินการโครงการสอนวิชาการผลิตไม้ดอกไม้ประดับ

รายการ	จำนวนที่ต้องการ	ราคา/หน่วย	จำนวนเงิน
ค่าวัสดุ			
1. เมล็ดพันธุ์ไม้ดอกไม้	30 ซอง	50 บาท	1,500.-
2. กระจกพลาสติก	140 ใบ	25 บาท	3,500.-
3. พันธุ์ไม้ประดับ	250 ต้น	20 บาท	5,000.-
<b>รวมเงินทั้งสิ้น</b>		<b>10,000.-</b>	

ประมาณการรายรับ - บาท

ลงชื่อ.....ผู้เสนอโครงการ

(นายยุทธนา สุขจิรัง)

**โครงการสอนวิชาทักษะวิชาชีพเกษตร**

1. หน่วยงานรับผิดชอบ แผนกวิชาพืชศาสตร์ วิทยาลัยเกษตรเทคโนโลยีพังงา

2. ลักษณะโครงการ  โครงการ/งานต่อเนื่อง  โครงการ/งานใหม่

3. ความสอดคล้อง/เชื่อมโยง/ภายใต้ ยุทธศาสตร์ นโยบาย จุดเน้น และมาตรการ

3.1 นโยบายการบริหาร สอศ.มิติที่ ยกระดับคุณภาพผู้เรียน/เพิ่มประสิทธิภาพบริหารจัดการ

3.2 แผนพัฒนาคุณภาพสถานศึกษา ยุทธศาสตร์ที่ พันธกิจที่ 4/ ยุทธศาสตร์ที่ 4

3.3 มาตรฐานการอาชีวศึกษาที่..... 2..... ตัวบ่งชี้..... 2.2, 2.3, 2.4.....

4.สภาพปัจจุบัน/หลักการและเหตุผล

(บูรณาการหลักปรัชญาของเศรษฐกิจพอเพียง) การดำเนินการวิชาทักษะวิชาชีพเกษตร โดยดำเนินงานบูรณาการให้เข้ากับโครงการเกษตรทฤษฎีใหม่ และเป็นการสนับสนุนของวิทยาลัย

5. วัตถุประสงค์

1. เพื่อสอดคล้องกับโครงการเกษตรทฤษฎีใหม่

2. เพื่อฝึกทักษะให้กับนักเรียน นักศึกษาได้ปฏิบัติจริง

6.เป้าหมาย

**เป้าหมายเชิงคุณภาพ**

- ทำให้นักศึกษามีทักษะวิชาชีพเกษตร

**เป้าหมายเชิงปริมาณ**

- ปลุกผักสวนครัวในโครงการเกษตรทฤษฎีใหม่ จำนวน 5 ชนิด

7.การดำเนินงานกิจกรรมและขั้นตอนการดำเนินการ/ระยะเวลา/สถานที่

7.1 วิธีการดำเนินงาน

ขั้นตอนการดำเนินงาน	ระยะเวลาดำเนินการ												หมายเหตุ
	ไตรมาสที่ 1			ไตรมาสที่ 2			ไตรมาสที่ 3			ไตรมาสที่ 4			
	ต.ค.	พ.ย.	ธ.ค.	ม.ค.	ก.พ.	มี.ค.	เม.ย.	พ.ค.	มิ.ย.	ก.ค.	ส.ค.	ก.ย.	
1.เขียนโครงการ	✓												
2.จัดซื้อวัสดุ													
3.ดำเนินงานโครงการ		✓	✓	✓	✓	✓	✓	✓	✓	✓	✓		
4.สรุปประเมินผล												✓	

7.2 ระยะเวลาดำเนินการ 1 ตุลาคม 2560 ถึง 30 กันยายน 2561

7.3 สถานที่ดำเนินการ แผนกวิชาพืชศาสตร์ วิทยาลัยเกษตรและเทคโนโลยีพังงา

8. งบประมาณ/ทรัพยากร และแหล่งที่มา การดำเนินโครงการ

แหล่งงบประมาณ ปวช. ปวส. อุดหนุน บคส. อื่นๆ.....

- ค่าวัสดุ 5,000 บาท

รวมงบประมาณ 5,000 บาท

แบบสรุปรายละเอียดค่าใช้จ่ายในการดำเนินโครงการ

รายการ	จำนวนที่ต้องการ	ราคา/หน่วย	จำนวนเงิน	หมายเหตุ
ค่าวัสดุ				
1. เมล็ดพันธุ์ผัก	30 ซอง	50 บาท	1,500	
2. ปุ๋ยคอก	70 กระสอบ	50 บาท	3,500	
รวมงบประมาณ		5,000 บาท		

9. ผลที่คาดว่าจะได้รับ

**ผลผลิต** - ปลุกผักสวนครัวในโครงการเกษตรทฤษฎีใหม่ จำนวน 5 ชนิด

**ผลลัพธ์** - นักศึกษาได้มีทักษะการเกษตร เพื่อนำไปประกอบอาชีพ

10. การประเมินผล

สรุปรายงานผลโครงการ

ลงชื่อ.....ผู้เสนอโครงการ

(นายยุทธนา สุขจิรัง)





9. งบประมาณ/ทรัพยากร และแหล่งที่มา การดำเนินโครงการ

แหล่งงบประมาณ  ปวช.  ปวส.  อุดหนุน  บกศ.  อื่นๆ.....

- ค่าวัสดุ .....4,000..... บาท

รวมงบประมาณ .....4,000..... บาท

แบบสรุปรายละเอียดค่าใช้จ่ายในการดำเนินโครงการ

รายการ	จำนวนที่ต้องการ	ราคา/หน่วย	จำนวนเงิน	หมายเหตุ
ค่าวัสดุ				
-ค่าเมล็ดพันธุ์ฝัก	20 ซอง	20	400	
-ปุ๋ยคอก(มูลวัว)	50 กระสอบ	50	2,500	
-ปุ๋ยสูตร 15-15-15	1 กระสอบ	1,100	1,100	
รวมงบประมาณ		4,000 บาท		

\* ตัวเฉลี่ยจ่ายจริงทุกรายการ\*

10. ผลที่คาดว่าจะได้รับ

**ผลผลิต(Out puts):** สนับสนุนการเรียนการสอนวิชา หลักพืชกรรม

**ผลลัพธ์ (Out comes):** 1. นักศึกษาได้ฝึกทักษะ ปฏิบัติการปลูกผัก 2. นักศึกษามีเจตคติที่ดี ต่ออาชีพเกษตรกร

11. การติดตาม และการประเมินผลโครงการ

11.1 จากการเรียนของนักเรียน

11.2 ผลสัมฤทธิ์ทางการเรียนของนักเรียน

ลงชื่อ.....ผู้รับผิดชอบโครงการ

(นางวัลประภา อ้นสุวรรณ)

โครงการสอนวิชาโครงการผลิตพืชผัก

1. ชื่อบุคคล/หน่วยงานรับผิดชอบ นางวัลประภา อ้นสุวรรณ แผนกวิชาพืชศาสตร์ วิทยาลัยเกษตรและเทคโนโลยีพังงา

2. ลักษณะโครงการ  โครงการตาม พ.ร.บ. งบประมาณ

โครงการตามภาระงานประจำ

โครงการพิเศษ (ไม่ใช้งบประมาณ สอศ.)

3. ความสอดคล้อง/เชื่อมโยง/ภายใต้ ยุทธศาสตร์ นโยบาย จุดเน้น และมาตรการ

3.1 นโยบายการบริหาร สอศ.มิติที่.....

3.2 แผนพัฒนาคุณภาพสถานศึกษา ยุทธศาสตร์ที่.....1.....

3.3 มาตรฐานการอาชีวศึกษาที่.....2,5.....ตัวบ่งชี้.....14,15,17,37.....

**4. สภาพปัจจุบัน/หลักการและเหตุผล**

โครงการสอนวิชาโครงการผลิตพืชผัก จัดทำขึ้นเพื่อให้บรรลุตามวัตถุประสงค์ ของการจัดการเรียนการสอนราย วิชาโครงการผลิตพืชผัก ตามหลักสูตรประกาศนียบัตรวิชาชีพ พุทธศักราช 2556 และเป็นแหล่งสาธิตให้นักศึกษาได้ฝึกปฏิบัติงานตามรายวิชา

**5. วัตถุประสงค์**

5.1 เพื่อให้ นักศึกษาสามารถปฏิบัติการปลูกผัก อย่างมีระบบโดยการวางแผน ดำเนินงาน แก้ไขปัญหาในการผลิต การจัดการหลังการผลิต และจำหน่าย

5.2 เพื่อให้มีเจตคติ และนิสัยที่ดีในการพัฒนาอาชีพเกษตรกรรม มีความคิดริเริ่มสร้างสรรค์ รับผิดชอบ ชยัน อดทน

**6. เป้าหมาย**

**6.1 เชิงคุณภาพ :**

6.1.1 นักเรียนสามารถเรียนรู้ และฝึกทักษะ ประสบการณ์ ได้อย่างมีประสิทธิภาพ

6.1.2 สามารถผลิต และพัฒนากำลังคนให้สอดคล้องกับความต้องการของตลาดแรงงาน และท้องถิ่นได้อย่างมีประสิทธิภาพมากยิ่งขึ้น

**6.2 เชิงปริมาณ :**

6.2.1 ใช้สอนนักศึกษา ปวช.2 ที่ลงทะเบียนเรียนรายวิชาโครงการผลิตพืชผัก

6.2.2 ให้นักศึกษาทำแปลงปลูกผักคนละ 3 แปลง

**7. สถานที่ดำเนินการ** แผนกวิชาพืชศาสตร์วิทยาลัยเกษตรและเทคโนโลยีพังงา

**8. กิจกรรมและหรือขั้นตอนการดำเนินการ/ระยะเวลา..... 1 ต.ค. 2560-30 ก.ย. 2561.....**

ที่	กิจกรรม	ช่วงระยะเวลาดำเนินการ												
		พ.ศ. 2560			พ.ศ. 2561									
		ต.ค.	พ.ย.	ธ.ค.	ม.ค.	ก.พ.	มี.ค.	เม.ย.	พ.ค.	มิ.ย.	ก.ค.	ส.ค.	ก.ย.	
1	เขียน-นำเสนอโครงการ	↔												
2	จัดซื้อวัสดุ		←											
3	ดำเนินการ		←											
4	สรุป-ประเมินผล													↔

**9. งบประมาณ/ทรัพยากร และแหล่งที่มา การดำเนินโครงการ**

แหล่งงบประมาณ ปวช. ปวส.อุดหนุน บคศ. อื่นๆ.....

- ค่าวัสดุ .....6,000..... บาท

รวมงบประมาณ .....6,000..... บาท

แบบสรุปรายละเอียดค่าใช้จ่ายในการดำเนินโครงการ

รายการ	จำนวนที่ต้องการ	ราคา/หน่วย	จำนวนเงิน	หมายเหตุ
ค่าวัสดุ				
-ค่าเมล็ดพันธุ์ผัก	10 ซอง	20	200	

-ปุ๋ยคอก(มูลวัว)	50 กระสอบ	50	2,500	
-ปุ๋ยสูตร 13-13-21	1 กระสอบ	1,100	1,100	
-ปุ๋ยสูตร 15-15-15	1 กระสอบ	1,100	1,100	
-ปุ๋ยสูตร 46-0-0	1 กระสอบ	1,100	1,100	
รวมงบประมาณ	6,000 บาท			

\* ถัวเฉลี่ยจ่ายจริงทุกรายการ\*

## 10. ผลที่คาดว่าจะได้รับ

**ผลผลิต(Out puts):** สนับสนุนการเรียนการสอนวิชา โครงการผลิตพืชผัก

**ผลลัพธ์ (Out comes):** 1. นักศึกษาได้ฝึกทักษะ ปฏิบัติการปลูกผัก 2. นักศึกษามีเจตคติที่ดี ต่ออาชีพเกษตรกร

## 11. การติดตาม และการประเมินผลโครงการ

11.1 จากการเรียนของนักเรียน 2. ผลสัมฤทธิ์ทางการเรียนของนักเรียน

ลงชื่อ.....ผู้รับผิดชอบโครงการ

(นางวัลประภา อ้นสุวรรณ)

### โครงการสอน รหัสวิชา 2501-2006 วิชาดินและน้ำเพื่อการเกษตร

1. ชื่อผู้รับผิดชอบ แผนกวิชาพืชศาสตร์ / ฝ่ายวิชาการ

2. ลักษณะโครงการ  โครงการตาม พ.ร.บ. งบประมาณ

โครงการตามภาระงานประจำ

โครงการพิเศษ (ไม่ใช้งบประมาณ สอศ.)

3. ความสอดคล้อง/เชื่อมโยง/ภายใต้ ยุทธศาสตร์ นโยบาย จุดเน้น และมาตรการ

3.1 นโยบายการบริหาร สอศ.มิติที่ยกระดับคุณภาพผู้เรียน / เพิ่มประสิทธิภาพบริหารจัดการ

3.2 แผนพัฒนาคุณภาพสถานศึกษา ยุทธศาสตร์ที่พันธกิจที่ 4 / ยุทธศาสตร์ที่ 4

3.3 มาตรฐานการอาชีวศึกษาที่ 6 ตัวบ่งชี้ 6.4

4. สภาพปัจจุบัน / หลักการและเหตุผล

แผนกวิชาพืชศาสตร์ วิทยาลัยเกษตรและเทคโนโลยีพังงา จัดการศึกษาแบบบูรณาการหลักปรัชญาเศรษฐกิจพอเพียง เน้นวิธีการจัดการเรียนรู้ที่ยึดผู้เรียนเป็นสำคัญ วิธีการหนึ่งที่จะช่วยพัฒนาผู้เรียนทั้งด้านความรู้และทักษะผ่านการทำงานที่มีภาคินคว่าและการใช้ความรู้ในชีวิตจริงโดยมีผลงานและการแสดงออกถึงศักยภาพจากการเรียนรู้ วิชารหัสวิชา 2501-2006 ดินและน้ำเพื่อการเกษตรเป็นการศึกษาและปฏิบัติเกี่ยวกับความสำคัญของดินและน้ำเพื่อการเกษตร ชั้นดิน ชนิด ส่วนประกอบและโครงสร้างของดิน การวิเคราะห์ดินและน้ำเบื้องต้น การเพิ่มความอุดมสมบูรณ์ของดิน แหล่งน้ำและวิธีการให้น้ำเพื่อการเกษตร

ดังนั้น จึงได้จัดทำโครงการสอน รหัสวิชา 2501-2006 วิชา ดินและน้ำเพื่อการเกษตรตามหลักสูตรประกาศนียบัตรวิชาชีพ พุทธศักราช 2556 ประเภทวิชา เกษตรกรรม สาขาวิชาเกษตรศาสตร์ สาขางานพืชศาสตร์เพื่อให้นักเรียนนักศึกษา

สามารถปฏิบัติงานวิเคราะห์และจัดการเกี่ยวกับดินและน้ำเบื้องต้นตามหลักการและกระบวนการโดยคำนึงถึงผลกระทบต่อสังคมและสิ่งแวดล้อม

## 5. วัตถุประสงค์

5.1 เพื่อใช้ในการจัดการเรียนรู้ให้กับนักศึกษาปวช.3 รหัสวิชา 2501-2006 วิชา ดินและน้ำเพื่อการเกษตร ภาคเรียนที่ 1 ปีการศึกษา 2561

## 6. เป้าหมาย และตัวชี้วัดสำเร็จ

### 6.1 เชิงปริมาณ

6.1.1 นักศึกษา ปวช.3 ที่ลงทะเบียนเรียน รหัสวิชา 2501-2006 วิชา ดินและน้ำเพื่อการเกษตร ภาคเรียนที่ 1 ปีการศึกษา 2561

### 6.2 เชิงคุณภาพ

6.2.1 นักศึกษาสามารถเรียนรู้และฝึกทักษะประสบการณ์ได้อย่างมีประสิทธิภาพ

## 7. สถานที่ดำเนินการ แผนกวิชาพืชศาสตร์ วิทยาลัยเกษตรและเทคโนโลยีพังงา

## 8. กิจกรรมและหรือขั้นตอนดำเนินการ/ระยะเวลา ตุลาคม 2560-กันยายน 2561

ที่	กิจกรรม	ช่วงระยะเวลาดำเนินงาน											
		พ.ศ. 2560			พ.ศ. 2561								
		ต.ค. .60	พ.ย. .60	ธ.ค. .60	ม.ค. .61	ก.พ. .61	มี.ค. .61	เม.ย. 61	พ.ค. 61	มิ.ย. 61	ก.ค. .61	ส.ค. .61	ก.ย. 61
1	ศึกษารายละเอียด เสนอโครงการ	←————→											
2	จัดซื้อวัสดุ อุปกรณ์	←————→											
3	ดำเนินโครงการ							←————→					
4	สรุป ติดตาม ประเมินผล							←————→			←————→		

## 9. งบประมาณ/ทรัพยากร และแหล่งที่มา การดำเนินโครงการ

แหล่งงบประมาณ ปวช. ปวส. อุดหนุน บคศ. อื่นๆ.....

- ค่าวัสดุ.....5,345..... บาท

- ค่าใช้สอย.....4,655.....บาท

รวมงบประมาณ .....10,0000..... บาท

### แบบสรุปรายละเอียดค่าใช้จ่ายในการดำเนินโครงการ

รายการ	จำนวนที่ต้องการ	ราคา/หน่วย	จำนวนเงิน	หมายเหตุ
ค่าวัสดุ				
1. ชุดตรวจสอบค่า เอ็น พี เคและ กรด-ด่าง ของดิน NPK pH Test Kit for soil	1 ชุด	4,945	4,945	
2. ค่าเมล็ดพันธุ์ผัก	20ซอง	20	400	

ค่าใช้จ่าย				
1. ค่าจ้างติดตั้งระบบให้น้ำพืชเพื่อการเกษตรพร้อมอุปกรณ์	1จุด	4,655	4,655	
รวมงบประมาณ	10,000บาท(หนึ่งหมื่นบาทถ้วน)			

\* ถัวเฉลี่ยจ่ายจริงทุกรายการ\*

## 10. ผลที่คาดว่าจะได้รับ

10.1 นักศึกษา ปวช.3 ที่ลงทะเบียนเรียน รหัสวิชา 2501-2006 วิชา ดินและน้ำเพื่อการเกษตร ภาคเรียนที่ 1 ปีการศึกษา 2561สามารถเรียนรู้และฝึกทักษะประสบการณ์ได้อย่างมีประสิทธิภาพ

## 11. การติดตาม และการประเมินผล โครงการ

11.1 รายงานผลการปฏิบัติกิจกรรม/โครงการ

ลงชื่อ ว่าที่ร้อยตรี..... ผู้รับผิดชอบโครงการ

(อุทัย บุตตโกลบ)

โครงการสอน รหัสวิชา 2501-2216 วิชา การขยายพันธุ์พืช

1. ชื่อผู้รับผิดชอบ แผนกวิชาพืชศาสตร์ / ฝ่ายวิชาการ

2. ลักษณะโครงการ  โครงการตาม พ.ร.บ. งบประมาณ  
 โครงการตามภาระงานประจำ  
 โครงการพิเศษ (ไม่ใช้งบประมาณ สอศ.)

3. ความสอดคล้อง/เชื่อมโยง/ภายใต้ ยุทธศาสตร์ นโยบาย จุดเน้น และมาตรการ

- 3.1 นโยบายการบริหาร สอศ.มิติที่ยกระดับคุณภาพผู้เรียน / เพิ่มประสิทธิภาพบริหารจัดการ  
3.2 แผนพัฒนาคุณภาพสถานศึกษา ยุทธศาสตร์ที่พันธกิจที่ 4 / ยุทธศาสตร์ที่ 4  
3.3 มาตรฐานการอาชีวศึกษาที่ 6 ตัวบ่งชี้ 6.4

4. สภาพปัจจุบัน / หลักการและเหตุผล

ด้วยในภาคเรียนที่ 1ปีการศึกษา 2561แผนกวิชาพืชศาสตร์ ได้เปิดสอนรายวิชาการขยายพันธุ์พืช บริบทรายวิชาที่มีทั้งทฤษฎีและปฏิบัติ จุดประสงค์รายวิชาเพื่อให้นักศึกษามีเจตคติและนิสัยที่ดีต่องานการเกษตร และสมรรถนะรายวิชาจึงมีความจำเป็นต้องจัดการเรียนการสอนแบบ PBL และบูรณาการกับรายวิชาทักษะวิชาชีพเกษตร สนับสนุนการจัดการเรียนการสอนที่มีประสิทธิภาพมากยิ่งขึ้นตรงตามสมรรถนะรายวิชา

5. วัตถุประสงค์

- 5.1 เพื่อให้นักเรียน นักศึกษาขยายพันธุ์พืชได้ถูกต้อง  
5.2 เพื่อไข่แปนแปลงฝึกปฏิบัติงานในรายวิชา การขยายพันธุ์พืช  
5.3 เพื่อแปนแหล่งเรียนรูของนักศึกษา และเกษตรกร

6. เป้าหมาย และตัวชี้วัดสำเร็จ

6.1 เชิงปริมาณ

6.1.1 นักศึกษา ปวช.3 ที่ลงทะเบียนเรียน รหัสวิชา 2501-2216วิชา การขยายพันธุ์พืช ภาคเรียนที่ 1 ปี

การศึกษา 2561

## 6.2 เชิงคุณภาพ

6.2.1 นักศึกษาสามารถเรียนรู้และฝึกทักษะประสบการณ์ได้อย่างมีประสิทธิภาพ

7. สถานที่ดำเนินการ แผนกวิชาพืชศาสตร์ วิทยาลัยเกษตรและเทคโนโลยีพังงา

8. กิจกรรมและหรือขั้นตอนดำเนินการ/ระยะเวลา ตุลาคม 2560-กันยายน 2561

ที่	กิจกรรม	ช่วงระยะเวลาดำเนินงาน											
		พ.ศ. 2560			พ.ศ. 2561								
		ต.ค 60.	พ.ย 60	ธ.ค 60	ม.ค .61	ก.พ .61	มี.ค .61	เม. ย. 61	พ. ค. 61	มิ.ย .61	ก.ค .61	ส.ค .61	ก.ย .61
1	ศึกษารายละเอียด เสนอโครงการ	←————→											
2	จัดซื้อวัสดุ อุปกรณ์	←————→											
3	ดำเนินโครงการ							←————→					
4	สรุป ติดตาม ประเมินผล							←————→			←————→		

9. งบประมาณ/ทรัพยากร และแหล่งที่มา การดำเนินโครงการ

แหล่งงบประมาณ ปวช. ปวส. อุดหนุน บคศ. อื่นๆ.....

- ค่าวัสดุ.....10,000..... บาท

รวมงบประมาณ .....10,000..... บาท

แบบสรุปรายละเอียดค่าใช้จ่ายในการดำเนินโครงการ

รายการ	จำนวนที่ต้องการ	ราคา/หน่วย	จำนวนเงิน	หมายเหตุ
ค่าวัสดุ				
1. ต้นแม่พันธุ์กิ่งตอน	50 กิ่ง	50	2,500	
2. ต้นแม่พันธุ์แบบทาบกิ่ง	50 กิ่ง	50	2,500	
3. มีดและใบมีด	10 ชุด	250	2,500	
4. ต้นแม่พันธุ์แบบอื่นๆ	50 กิ่ง	250	2,500	
รวมงบประมาณ	10,000 บาท (หนึ่งหมื่นบาทถ้วน)			

\* ถ้าวัดจ่ายจริงทุกรายการ\*

10. ผลที่คาดว่าจะได้รับ

10.1 นักศึกษา ปวช.3 ที่ลงทะเบียนเรียน รหัสวิชา 2501-2216วิชา การขยายพันธุ์พืช ภาคเรียนที่ 1 ปีการศึกษา 2561 สามารถเรียนรู้และฝึกทักษะประสบการณ์ได้อย่างมีประสิทธิภาพ

11. การติดตาม และการประเมินผล โครงการ

11.1 รายงานผลการปฏิบัติกิจกรรม/โครงการ

ลงชื่อ ว่าที่ร้อยตรี ..... ผู้เสนอโครงการ

(อุทัย บุตตโบล)

### โครงการสอน รหัสวิชา 3502-2211 วิชา สารชีวภาพในงานผลิตพืช

1. ชื่อผู้รับผิดชอบ แผนกวิชาพืชศาสตร์ / ฝ่ายวิชาการ

2. ลักษณะโครงการ  โครงการตาม พ.ร.บ. งบประมาณ

โครงการตามภาระงานประจำ

โครงการพิเศษ (ไม่ใช้งบประมาณ สอศ.)

3. ความสอดคล้อง/เชื่อมโยง/ภายใต้ ยุทธศาสตร์ นโยบาย จุดเน้น และมาตรการ

3.1 นโยบายการบริหาร สอศ.มิติที่ยกระดับคุณภาพผู้เรียน / เพิ่มประสิทธิภาพบริหารจัดการ

3.2 แผนพัฒนาคุณภาพสถานศึกษา ยุทธศาสตร์ที่พันธกิจที่ 4 / ยุทธศาสตร์ที่ 4

3.3 มาตรฐานการอาชีวศึกษาที่ 6 ตัวบ่งชี้ 6.4

4. สภาพปัจจุบัน / หลักการและเหตุผล

แผนกวิชาพืชศาสตร์ วิทยาลัยเกษตรและเทคโนโลยีพังงา จัดการศึกษาแบบบูรณาการหลักปรัชญาเศรษฐกิจพอเพียง เน้นวิธีการจัดการเรียนรู้ที่ยึดผู้เรียนเป็นสำคัญ วิธีการหนึ่งที่จะช่วยพัฒนาผู้เรียนทั้งด้านความรู้และทักษะผ่านการทำงานที่มีการ ค้นคว้าและการใช้ความรู้ในชีวิตจริงโดยมีผลงานและการแสดงออกถึงศักยภาพจากการเรียนรู้ วิชา รหัสวิชา 3502-2211 วิชา สารชีวภาพในงานผลิตพืช เป็นการศึกษาและปฏิบัติเกี่ยวกับ ความสำคัญและประโยชน์ของสารชีวภาพ จุลินทรีย์ที่เกี่ยวข้องกับ การผลิตสารชีวภาพ ชนิดและประเภทของสารชีวภาพในงานผลิตพืช กลไกการทำงานของสารชีวภาพ ปัจจัยที่มีผลต่อการออกฤทธิ์ การผลิต การเตรียมและใช้สารชีวภาพ ข้อพิจารณาในการใช้สารชีวภาพในงานผลิตพืช

ดังนั้น จึงได้จัดทำโครงการสอน รหัสวิชา 3502-2211วิชา สารชีวภาพในงานผลิตพืชตามหลักสูตรประกาศนียบัตรวิชาชีพชั้นสูง พุทธศักราช 2557ประเภทวิชา เกษตรกรรม สาขาวิชาพืชศาสตร์ สาขางานพืชสวนเพื่อให้นักเรียนนักศึกษา ได้ เข้าใจความสำคัญ ชนิดและประเภท กลไกการทำงาน หลักการและกระบวนการในการผลิตและใช้สารชีวภาพในงานผลิตพืช สามารถวางแผน จัดเตรียม ผลิตและใช้สารชีวภาพในงานผลิตพืชตามหลักการและกระบวนการ โดยคำนึงถึงประโยชน์และ ผลกระทบต่อทรัพยากรธรรมชาติและสิ่งแวดล้อม

5. วัตถุประสงค์

5.1 เพื่อใช้ในการจัดการเรียนรู้ให้กับนักศึกษาวส.2รหัสวิชา 3502-2211วิชา สารชีวภาพในงานผลิตพืช ภาคเรียนที่ 2 ปีการศึกษา 2561

6. เป้าหมาย และตัวชี้วัดสำเร็จ

6.1 เชิงปริมาณ

6.1.1 นักศึกษา วส.2 ที่ลงทะเบียนเรียน รหัสวิชา 3502-2211วิชา สารชีวภาพในงานผลิตพืช ภาคเรียนที่ 2 ปีการศึกษา 2561

6.2 เชิงคุณภาพ

6.2.1 นักศึกษาสามารถเรียนรู้และฝึกทักษะประสบการณ์ได้อย่างมีประสิทธิภาพ

7. สถานที่ดำเนินการ แผนกวิชาพืชศาสตร์ วิทยาลัยเกษตรและเทคโนโลยีพังงา

8. กิจกรรมและหรือขั้นตอนดำเนินการ/ระยะเวลา ตุลาคม 2560 – กันยายน 2561

ที่	กิจกรรม	ช่วงระยะเวลาดำเนินงาน											
		พ.ศ. 2560			พ.ศ. 2561								
		ต.ค.	พ.ย.	ธ.ค.	ม.ค.	ก.พ.	มี.ค.	เม.ย.	พ.ค.	มิ.ย.	ก.ค.	ส.ค.	ก.ย.
		.	.	.	.61	.61	.61	ย.	ค.	.	.61	.61	.
		60	60	60				61	61	61			61
1	ศึกษารายละเอียด เสนอโครงการ	←————→											
2	จัดซื้อวัสดุ อุปกรณ์	←————→											
3	ดำเนินโครงการ							←————→					
4	สรุป ติดตาม ประเมินผล							←————→			←————→		

9. งบประมาณ/ทรัพยากร และแหล่งที่มา การดำเนินโครงการ

แหล่งงบประมาณ ปวช. ปวส. อุดหนุน บกศ. อื่นๆ.....

- ค่าวัสดุ.....15,000..... บาท

รวมงบประมาณ .....15,000..... บาท

แบบสรุปรายละเอียดค่าใช้จ่ายในการดำเนินโครงการ

รายการ	จำนวนที่ต้องการ	ราคา/หน่วย	จำนวนเงิน	หมายเหตุ
<b>ค่าวัสดุ</b>				
1. ข้าวสารเจ้า	50ก.ก.	35	1,750	
2. สำลีขนาด 150 กรัม	3 ม้วน	50	150	
3. ยางรัดวงเล็ก	3 ก.ก.	145	435	
4. แอลกอฮอล์ 70 % ขนาด 450 ซีซี	3 ขวด	85	255	
5. ถุงพลาสติกใสทนร้อน ขนาด 8 X 12 นิ้ว	3ก.ก.	130	390	
6. หัวเชื้อไตรโคโรเดอร์มา	5 ขวด	180	900	
7. หม้อหุงข้าวขนาด 5 ลิตร	1 ใบ	2,850	2,850	
8. ก่องพลาสติกมีล้อเลื่อน	1ใบ	700	700	
9. สารชีวภัณฑ์สำเร็จรูป	10 ชุด	257	2,570	
<b>รวมงบประมาณ</b>	<b>15,000บาท (หนึ่งหมื่นห้าพันบาทถ้วน)</b>			

\* ถัวเฉลี่ยจ่ายจริงทุกรายการ\*

10. ผลที่คาดว่าจะได้รับ

10.1 นักศึกษา ปวส.2ที่ลงทะเบียนเรียน รหัสวิชา 3502-2211วิชา สารชีวภาพในงานผลิตพืช ภาคเรียนที่ 2ปี การศึกษา 2561สามารถเรียนรู้และฝึกทักษะประสบการณ์ได้อย่างมีประสิทธิภาพ

11. การติดตาม และการประเมินผล โครงการ

11.1 รายงานผลการปฏิบัติกิจกรรม/โครงการ



ลงชื่อ ว่าที่ร.ต. .... ผู้เสนอโครงการ

(อุทัย บุตตโลบล)

### โครงการสอน รหัสวิชา 3502-2209 วิชา การเพาะเลี้ยงเนื้อเยื่อพืช

1. ชื่อผู้รับผิดชอบ แผนกวิชาพืชศาสตร์ / ฝ่ายวิชาการ

2. ลักษณะโครงการ  โครงการตาม พ.ร.บ. งบประมาณ

โครงการตามภาระงานประจำ

โครงการพิเศษ (ไม่ใช้งบประมาณ สอศ.)

3. ความสอดคล้อง/เชื่อมโยง/ภายใต้ ยุทธศาสตร์ นโยบาย จุดเน้น และมาตรการ

3.1 นโยบายการบริหาร สอศ.มิติที่ ยกระดับคุณภาพผู้เรียน / เพิ่มประสิทธิภาพบริหารจัดการ

3.2 แผนพัฒนาคุณภาพสถานศึกษา ยุทธศาสตร์ที่ พันธกิจที่ 4 / ยุทธศาสตร์ที่ 4

3.3 มาตรฐานการอาชีวศึกษาที่ 6 ตัวบ่งชี้ 6.4

4. สภาพปัจจุบัน / หลักการและเหตุผล

แผนกวิชาพืชศาสตร์ วิทยาลัยเกษตรและเทคโนโลยีพังงา จัดการศึกษาแบบบูรณาการหลักปรัชญาเศรษฐกิจพอเพียง เน้นวิธีการจัดการเรียนรู้ที่ยึดผู้เรียนเป็นสำคัญ วิธีการหนึ่งที่จะช่วยพัฒนาผู้เรียนทั้งด้านความรู้และทักษะผ่านการทำงานที่มีการ ค้นคว้าและ การใช้ความรู้ในชีวิตจริงโดยมีผลงานและการแสดงออกถึงศักยภาพจากการเรียนรู้ วิชา รหัสวิชา 3502-2209 การ เพาะเลี้ยงเนื้อเยื่อพืชเป็นการศึกษาและปฏิบัติเกี่ยวกับ ความสำคัญชนิดของการเพาะเลี้ยงเนื้อเยื่อพืช การเจริญของ ขึ้นส่วนพืชที่นำมาเพาะเลี้ยง เครื่องมืออุปกรณ์ในห้องปฏิบัติการเพาะเลี้ยงเนื้อเยื่อพืช อาหาและการเตรียมอาหารสำหรับ เพาะเลี้ยงเนื้อเยื่อพืช การเลือก การเตรียมการฟอกฆ่าเชื้อขึ้นส่วนพืช การชักนำให้เกิดแคลลัส การย้ายแคลลัส การเพาะเลี้ยง เอมบริโอ การเพาะเลี้ยงอับเรณู การเกิดออร์แกโนเจนเนซิสและเอมบริโอเจนเนซิส เทคนิคการเพาะเลี้ยงเนื้อเยื่อพืช การปฏิบัติ ดูแลรักษา ประโยชน์และการประยุกต์ใช้ทางการเกษตร

ดังนั้น จึงได้จัดทำโครงการสอน รหัสวิชา 3502-2209วิชา การเพาะเลี้ยงเนื้อเยื่อพืชตามหลักสูตรประกาศนียบัตร วิชาชีพชั้นสูง พุทธศักราช 2557 ประเภทวิชา เกษตรกรรม สาขาวิชาพืชศาสตร์ สาขางานพืชสวนเพื่อให้ นักศึกษาสามารถ ปฏิบัติงานเพาะเลี้ยงเนื้อเยื่อพืชได้

5. วัตถุประสงค์

5.1 เพื่อใช้ในการจัดการเรียนรู้ให้กับนักศึกษาปวส.1รหัสวิชา 3502-2209วิชา การเพาะเลี้ยงเนื้อเยื่อพืช ภาคเรียนที่ 2ปีการศึกษา 2561

6. เป้าหมาย และตัวชี้วัดสำเร็จ

6.1 เชิงปริมาณ

6.1.1 นักศึกษา ปวส.1 รหัสวิชา 3502-2209วิชา การเพาะเลี้ยงเนื้อเยื่อพืช ภาคเรียนที่ 1ปีการศึกษา 2561

6.2 เชิงคุณภาพ

6.2.1 นักศึกษาสามารถเรียนรู้และฝึกทักษะประสบการณ์ได้อย่างมีประสิทธิภาพ

7. สถานที่ดำเนินการ แผนกวิชาพืชศาสตร์ วิทยาลัยเกษตรและเทคโนโลยีพังงา

8. กิจกรรมและหรือขั้นตอนดำเนินการ/ระยะเวลา ตุลาคม 2560 - กันยายน 2561

ที่	กิจกรรม	ช่วงระยะเวลาดำเนินงาน											
		พ.ศ. 2560			พ.ศ. 2561								
		ต.ค.	พ.ย.	ธ.ค.	ม.ค.	ก.พ.	มี.ค.	เม.	พ.	มิ.ย.	ก.ค.	ส.ค.	ก.ย.
		.	.	.	.61	.61	.61	ย.	ค.	.	.61	.61	.
		60	60	60				61	61	61			61
1	ศึกษารายละเอียด เสนอโครงการ	←————→											
2	จัดซื้อวัสดุ อุปกรณ์	←————→											
3	ดำเนินโครงการ							←————→					
4	สรุป ติดตาม ประเมินผล							←————→			←————→		

9. งบประมาณ/ทรัพยากร และแหล่งที่มา การดำเนินโครงการ

แหล่งงบประมาณ ปวช. ปวส. อุดหนุน บกศ. อื่นๆ.....

- ค่าวัสดุ.....20,000..... บาท

รวมงบประมาณ .....20,000..... บาท

แบบสรุปรายละเอียดค่าใช้จ่ายในการดำเนินโครงการ

รายการ	จำนวนที่ต้องการ	ราคา/หน่วย	จำนวนเงิน	หมายเหตุ
ค่าวัสดุ				
1. ต้นแม่พันธุ์พืชเพาะเลี้ยงเนื้อเยื่อ	2,000 ต้น	10	20,000	
รวมงบประมาณ	20,000 บาท (สองหมื่นบาทถ้วน)			

\* ถัวเฉลี่ยจ่ายจริงทุกรายการ\*

10. ผลที่คาดว่าจะได้รับ

10.1 นักศึกษา ปวส.1ที่ลงทะเบียนเรียน รหัสวิชา 3502-2209 วิชา การเพาะเลี้ยงเนื้อเยื่อพืช ภาคเรียนที่ 1ปี การศึกษา 2561 สามารถเรียนรู้และฝึกทักษะประสบการณ์ได้อย่างมีประสิทธิภาพ

11. การติดตาม และการประเมินผล โครงการ

11.1 รายงานผลการปฏิบัติกิจกรรม/โครงการ

ลงชื่อ ว่าที่ร.ต. .... ผู้เสนอโครงการ

(อุทัย บุตตโลบล)

โครงการสอน รหัสวิชา 2501-2008วิชาการเกษตรผสมผสาน

1. ชื่อผู้รับผิดชอบ แผนกวิชาพืชศาสตร์ / ฝ่ายวิชาการ

2. ลักษณะโครงการ  โครงการตาม พ.ร.บ. งบประมาณ

โครงการตามภาระงานประจำ

โครงการพิเศษ (ไม่ใช้งบประมาณ สอศ.)

3. ความสอดคล้อง/เชื่อมโยง/ภายใต้ ยุทธศาสตร์ นโยบาย จุดเน้น และมาตรการ

- 3.1 นโยบายการบริหาร สอดคล้องกับระดับคุณภาพผู้เรียน / เพิ่มประสิทธิภาพบริหารจัดการ
- 3.2 แผนพัฒนาคุณภาพสถานศึกษา ยุทธศาสตร์ที่พันธกิจที่ 4 / ยุทธศาสตร์ที่ 4
- 3.3 มาตรฐานการอาชีวศึกษาที่ 6 ตัวบ่งชี้ 6.4

4. สภาพปัจจุบัน / หลักการและเหตุผล

ด้วยในภาคเรียนที่ 1 ปีการศึกษา 2561 แผนกวิชาพืชศาสตร์ ได้เปิดสอนรายวิชาการเกษตรผสมผสานบริบทรายวิชา มีทั้งทฤษฎีและปฏิบัติ จุดประสงค์รายวิชาเพื่อให้นักศึกษามีเจตคติและนิสัยที่ดีต่องานการเกษตร และสมรรถนะรายวิชาจึงมีความจำเป็นต้องจัดการเรียนการสอนแบบ PBL และบูรณาการกับรายวิชาทักษะวิชาชีพเกษตร สนับสนุนการจัดการเรียนการสอนที่มีประสิทธิภาพมากยิ่งขึ้นตรงตามสมรรถนะรายวิชา

5. วัตถุประสงค์

- 5.1 เพื่อปรับปรุงสภาพการปลูกพืชแบบผสมผสาน
- 5.2 เพื่อปรับปรุงสภาพปฏิบัติงานในรายวิชาการเกษตรผสมผสาน รายวิชาทักษะวิชาชีพเกษตร
- 5.3 เพื่อเป็นแหล่งเรียนรู้ของนักศึกษา และเกษตรกร

6. เป้าหมาย และตัวชี้วัดสำเร็จ

- 6.1 เชิงปริมาณ นักศึกษา ปวช.3 ที่ลงทะเบียนเรียน รหัสวิชา 2501-2008วิชา การเกษตรผสมผสาน ภาคเรียนที่ 1 ปีการศึกษา 2561
- 6.2 เชิงคุณภาพ นักศึกษาสามารถเรียนรู้และฝึกทักษะประสบการณ์ได้อย่างมีประสิทธิภาพ

7. สถานที่ดำเนินการ แผนกวิชาพืชศาสตร์ วิทยาลัยเกษตรและเทคโนโลยีพังงา

8. กิจกรรมและหรือขั้นตอนดำเนินการ/ระยะเวลา ตุลาคม 2560-กันยายน 2561

ที่	กิจกรรม	ช่วงระยะเวลาดำเนินงาน											
		พ.ศ. 2560			พ.ศ. 2561								
		ต.ค. 60.	พ.ย. 60	ธ.ค. 60	ม.ค. .61	ก.พ. .61	มี.ค. .61	เม. ย. 61	พ. ค. 61	มิ.ย. .61	ก.ค. .61	ส.ค. .61	ก.ย. .61
1	ศึกษารายละเอียด เสนอโครงการ	←————→											
2	จัดซื้อวัสดุ อุปกรณ์	←————→											
3	ดำเนินโครงการ							←————→					
4	สรุป ติดตาม ประเมินผล							←————→			←————→		

9. งบประมาณ/ทรัพยากร และแหล่งที่มา การดำเนินโครงการ

แหล่งงบประมาณ  ปวช.  ปวส.  อุดหนุน  บกศ.  อื่นๆ.....  
 - ค่าวัสดุ.....15,000..... บาท  
 รวมงบประมาณ .....15,000..... บาท

**แบบสรุปรายละเอียดค่าใช้จ่ายในการดำเนินโครงการ**

รายการ	จำนวนที่ต้องการ	ราคา/หน่วย	จำนวนเงิน	หมายเหตุ
<b>ค่าวัสดุ</b>				
1. ปุ๋ยคอก	100 กระสอบ	50	5,000	
2. ปุ๋ยสูตร 15-15-15	2 กระสอบ	1,000	2,000	
3. ปุ๋ยสูตร 46-0-0	2 กระสอบ	1,000	2,000	
4. ก้อนเชื้อเห็ด	300 ก้อน	20	6,000	
<b>รวมงบประมาณ</b>	<b>15,000 บาท(หนึ่งหมื่นห้าพันบาทถ้วน)</b>			

\* ถัวเฉลี่ยจ่ายจริงทุกรายการ\*

**10. ผลที่คาดว่าจะได้รับ**

10.1 นักศึกษา ปวช.3 ที่ลงทะเบียนเรียน รหัสวิชา 2501-2008วิชา การเกษตรผสมผสาน ภาคเรียนที่ 1 ปีการศึกษา 2561สามารถเรียนรู้และฝึกทักษะประสบการณ์ได้อย่างมีประสิทธิภาพ

**11. การติดตาม และการประเมินผล โครงการ**

11.1 รายงานผลการปฏิบัติกิจกรรม/โครงการ

ลงชื่อ ว่าที่ร.ต. .... ผู้เสนอโครงการ

(อุทัย บุตตโกลบอล)

**โครงการสอนรายวิชาการเลี้ยงไก่พื้นเมือง**

1. ชื่อบุคคล/หน่วยงานรับผิดชอบ นายนิรันดร์ บุญชืด /แผนกวิชาสัตวศาสตร์

2. ลักษณะโครงการ  โครงการตาม พ.ร.บ. งบประมาณ  
 โครงการตามภาระงานประจำ  
 โครงการพิเศษ (ไม่ใช้งบประมาณ สอศ.)

**3. ความสอดคล้อง/เชื่อมโยง/ภายใต้ ยุทธศาสตร์ นโยบาย จุดเน้น และมาตรการ**

3.1 นโยบายการบริหาร สอศ. ยุทธศาสตร์ที่ 1 ยกระดับคุณภาพผู้เรียน มิติที่ 2. ส่งเสริมศักยภาพสถานศึกษา / เสริมสร้างสถานศึกษาขนาดเล็กให้ได้มาตรฐานอาชีวศึกษา...2.....

3.2 แผนพัฒนาคุณภาพสถานศึกษา ยุทธศาสตร์ที่..6.....

3.3 มาตรฐานการอาชีวศึกษาที่...2,6..... ตัวบ่งชี้..... 2.2, 2.3, 6.4.....

**4. หลักการและเหตุผล**

(บูรณาการหลักปรัชญาของเศรษฐกิจพอเพียง)เนื่องไก่พื้นเมืองเป็นสัตว์ปีกที่เลี้ยงง่าย มีความทนทานต่อสภาพแวดล้อม หากินได้เองในธรรมชาติ อัตราการเจริญเติบโตค่อนข้างต่ำ แต่ถ้าหากได้มีการพัฒนาปรับปรุงสายพันธุ์โดยการคัดเลือก จะให้ผลผลิตดี ราคาจำหน่ายสูง

**5. วัตถุประสงค์**

1. เพื่อให้สามารถปฏิบัติการผลิตสัตว์อย่างมีระบบโดยการวางแผนดำเนินงานแก้ไขปัญหาในการผลิต การจัดการหลังการผลิตเพื่อยังชีพและการจำหน่าย

2. เพื่อพัฒนาสายพันธุ์ไก่พื้นเมืองให้มีความเหมาะสมกับสภาพการเลี้ยงในท้องถิ่น โดยบูรณาการตามหลักปรัชญาของเศรษฐกิจพอเพียง

6. เป้าหมาย

6.1 เป้าหมายเชิงปริมาณ

1. เพื่อพัฒนาสายพันธุ์ไก่พื้นเมือง 1 สายพันธุ์
2. เพื่อผลิตไก่พื้นเมืองจำหน่าย จำนวน 100 ตัว

6.2 เป้าหมายเชิงคุณภาพ

1. ประสานส่งเสริมและสนับสนุนการจัดการอาชีวศึกษาและการฝึกอบรมวิชาชีพของ สถานศึกษา เอกชน สถานประกอบการอย่างมีประสิทธิภาพ
2. ทำให้นักศึกษาสามารถเรียนรู้และฝึกทักษะประสบการณ์ได้อย่างมีประสิทธิภาพ
3. จำหน่ายไก่พื้นเมืองได้ 100 ตัว เป็นเงิน 7,000 บาท
4. สามารถผลิตและพัฒนากำลังคนให้สอดคล้องกับความต้องการของตลาดแรงงานและท้องถิ่นได้อย่างมีประสิทธิภาพมากยิ่งขึ้น

7. สถานที่ดำเนินการ วิทยาลัยเกษตรและเทคโนโลยีพังงา

8. กิจกรรมและหรือขั้นตอนดำเนินการ/ระยะเวลา 1 ตุลาคม 2560 ถึงวันที่ 30 กันยายน 2561

ที่	กิจกรรม	ช่วงระยะเวลาดำเนินงาน											
		พ.ศ. 2560			พ.ศ. 2561								
		ต.ค. 60	พ.ย. 60	ธ.ค. 60	ม.ค. 61	ก.พ. 61	มี.ค. 61	เม.ย. 61	พ.ค. 61	มิ.ย. 61	ก.ค. 61	ส.ค. 61	ก.ย. 61
1	เสนอโครงการ	↔											
2	ดำเนินการโครงการ	←											→
3	สรุปโครงการ											←	→

9. งบประมาณ/ทรัพยากร และแหล่งที่มา การดำเนินโครงการ

แหล่งงบประมาณ ปวช. ปวส. อุดหนุน บกศ. อื่นๆ.....

- ค่าวัสดุ .....5,000..... บาท

รวมงบประมาณ .....5,000..... บาท

แบบสรุปรายละเอียดค่าใช้จ่ายในการดำเนินโครงการเลี้ยงไก่พื้นเมือง

รายการ	จำนวนที่ต้องการ	ราคา/หน่วย	จำนวนเงิน	หมายเหตุ
<b>ค่าวัสดุ</b>				
1.ลูกไก่พื้นเมือง	100 ตัว	10.74	1,074	
2.อาหารไก่เนื้อระยะที่ 1	4 กระสอบ	490	1,960	
3.อาหารไก่เนื้อระยะที่2	4กระสอบ	480	1,920	
5.วัคซีนฝีดาษไก่	1 ขวด	14	14	
6.วัคซีนหลอดลมอักเสบ	1ขวด	7	7	
7.วัคซีนอหิวาต์ไก่	1ขวด	25	25	
8.อวนก้นคอกไก่				
<b>รวมเงินทั้งสิ้น</b>		<b>5,000</b>		

\* ถ้าวัดใช้จ่ายจริงทุกรายการ\*

## 10. ผลที่คาดว่าจะได้รับ

### 10.1 ผลผลิต(Out puts)

- 1.นักเรียนได้ฝึกทักษะการเลี้ยงไก่พื้นเมือง
- 2.นักเรียนมีเจตคติที่ดีต่ออาชีพการผลิตสัตว์มีความคิดริเริ่ม สร้างสรรค์ความรับผิดชอบ ขยันและอดทน
- 3.ผลิตและคัดเลือกไก่พื้นเมือง 1 สายพันธุ์
- 4.ผลิตไก่พื้นเมืองจำหน่าย 100 ตัว

### 10.2 ผลลัพธ์(Out comes)

1. นักเรียนนักศึกษาได้ศึกษาเรียนรู้ การผลิตไก่พื้นเมืองได้อย่างมีประสิทธิภาพ
2. ให้บริการความรู้เกษตรกรผู้สนใจได้อย่างมีประสิทธิภาพ
3. มีรายได้ 8,000 บาท

## 11.การประเมินผล

1. จากการเรียนของนักศึกษา
2. ผลสัมฤทธิ์ทางการเรียนในรายวิชาของนักศึกษา

ลงชื่อ .....ผู้รับผิดชอบโครงการ  
(นายนิรันดร์ บุญซัด)

### โครงการสอนวิชา โครงการ โรคสัตว์น้ำการจัดการฟาร์มสัตว์น้ำ การเพาะเลี้ยงสัตว์น้ำเศรษฐกิจ การวิเคราะห์และควบคุมคุณภาพน้ำ

1. ชื่อบุคคล/หน่วยงานรับผิดชอบ นางสาวสุลิมาศ สุทธิเนียม แผนกวิชาประมง
2. ลักษณะโครงการ  โครงการตาม พรบ.งบประมาณ  
 โครงการตามภาระงานประจำ  
 โครงการพิเศษ (ไม่ใช้งบประมาณ สอศ.)
3. ความสอดคล้อง/เชื่อมโยง/ภายใต้ ยุทธศาสตร์ นโยบาย จุดเน้น และมาตรการ  
3.1 นโยบายการบริหาร สอศ.มิติที่2  
3.2 แผนพัฒนาคุณภาพสถานศึกษา ยุทธศาสตร์ที่2-4  
3.3 มาตรฐานการอาชีวศึกษาที่1-2 ตัวบ่งชี้1.1, 1.3, 2.3
4. สภาพปัจจุบัน/หลักการและเหตุผล

การจัดการเรียนการสอนด้านวิชาชีพให้ประสบผลสำเร็จ นักศึกษามีความรู้ ความสามารถ และมีทักษะประสบการณ์ด้านวิชาชีพจริง จำเป็นต้องจัดกิจกรรมที่เน้นให้นักศึกษาได้ฝึกปฏิบัติจริง ตั้งแต่การวางแผน การดำเนินงาน รายงานและสรุปผล เพื่อเป็นการฝึกให้คิดเป็น ทำเป็น และแก้ปัญหาเป็น

### 5. วัตถุประสงค์

1. เพื่อให้นักศึกษาได้ฝึกทักษะและปฏิบัติจริงเพื่อเป็นแนวทางในการประกอบอาชีพต่อไป
2. เพื่อให้นักเรียนและนักศึกษามีวัสดุเพียงพอและเพิ่มประสิทธิภาพต่อการเรียนการสอน

3. เพื่อให้ศึกษามีเจตคติที่ดีต่ออาชีพประมง

6. เป้าหมาย

6.1เชิงปริมาณ :

- นักศึกษา สาขาเพาะเลี้ยงสัตว์น้ำมีความรู้และมีทักษะด้านการเพาะเลี้ยงสัตว์น้ำและการจัดการในด้านต่างๆ ที่เกี่ยวข้อง รวมจำนวน 10คน

6.2 เชิงคุณภาพ :

- นักศึกษาสาขาเพาะเลี้ยงสัตว์น้ำมีทักษะในการเพาะพันธุ์และเลี้ยงสัตว์น้ำได้
- นักศึกษาสาขาเพาะเลี้ยงสัตว์น้ำสามารถนำความรู้และประสบการณ์ที่ได้จากการเรียนไปประยุกต์ใช้ในการประกอบอาชีพได้

7. สถานที่ดำเนินการ แผนกวิชาประมงวิทยาลัยเกษตรและเทคโนโลยีพังงา

8. กิจกรรมและหรือขั้นตอนการดำเนินการ/ระยะเวลา..... 1 ต.ค. 2560-30 ก.ย. 2561.....

ที่	กิจกรรม	ช่วงระยะเวลาดำเนินการ												
		พ.ศ. 2560			พ.ศ. 2561									
		ต.ค.	พ.ย.	ธ.ค.	ม.ค.	ก.พ.	มี.ค.	เม.ย.	พ.ค.	มิ.ย.	ก.ค.	ส.ค.	ก.ย.	
1	เขียน-นำเสนอโครงการ	↔												
2	จัดซื้อวัสดุ		←						→					
3	ดำเนินการ		←										→	
4	สรุป-ประเมินผล													↔

9. งบประมาณ/ทรัพยากร และแหล่งที่มาการดำเนินโครงการ

แหล่งงบประมาณ ปวช.  ปวส. อุดหนุน บคส. อื่นๆ.....

- ค่าวัสดุ .....18,630..... บาท

รวมงบประมาณ .....18,630..... บาท

แบบสรุปรายละเอียดค่าใช้จ่ายในการดำเนินโครงการ

รายการ	จำนวนที่ ต้องการ	ราคา/หน่วย	จำนวนเงิน	หมายเหตุ
ค่าวัสดุ				
- ยาเหลือง	10 ซอง	50	500	
- ยากำจัดพยาธิภายนอก	1 กระป๋อง	150	150	
- ยารักษาโรคจุดขาว	1 ขวด	180	180	
- ฟอर्मาลิน	1 แกลลอน	510	510	

- เกลือสำหรับป้องกันโรค	5 ถุง	26	130	
- แอลกอฮอล์	1 ขวด	95	95	
- สวิงขนาดเล็ก	5 อัน	65	325	
- สวิงขนาดกลาง	5 อัน	85	425	
- น้ำยาล้างจานทีโพลล์	4 ถุง	35	140	
- สก็อตไบรท์	2 โหล	180	360	
- ขวดโหล	6 ขวด	245	1,470	
- น้ำยาฆ่าเชื้อ 7	1 ขวด	700	700	
- พ่อแม่พันธุ์ปลากัด	5 คู่	400	2,000	
- อาหารปลาขนาดเล็ก	10 ถุง	80	800	
- อาหารปลาขนาดกลาง	10 ถุง	60	600	
- ปุ๋ยเคมี	2 ก.ก.	25	50	
- มูลไก่	2 กระสอบ	50	100	
- ปูนขาว	3 ถุง	25	75	
- ค่าถ่ายเอกสารพร้อมเข้าเล่ม	10 ชุด	80	800	
- เสื่อกวน	3 ตัว	550	1,650	
- ขวด BOD	6 ขวด	420	2,520	
- ลูกพันธุ์สัตว์น้ำ	3 ชนิด	1,500	4,500	
- ฟิวเจอร์บอร์ด	10 แผ่น	55	550	
<b>รวมงบประมาณ</b>		<b>18,630</b>	<b>บาท</b>	

\* ถัวเฉลี่ยจ่ายจริงทุกรายการ\*

## 10. ผลที่คาดว่าจะได้รับ

10.1 มีวัสดุเพื่อใช้ในการเรียนการสอน เพียงพอกับการจัดการเรียนการสอนรายวิชาโครงการ การจัดการฟาร์มสัตว์น้ำ การวิเคราะห์คุณภาพน้ำ โรคสัตว์น้ำ และการเพาะเลี้ยงสัตว์น้ำเศรษฐกิจ

10.2 ประสิทธิภาพและประสิทธิผลของการจัดการเรียนการสอน

## 11. การติดตาม และการประเมินผลโครงการ

รายงาน สรุปผลการดำเนินการ และผลสัมฤทธิ์ทางการเรียนของผู้เรียน

ลงชื่อ.....ผู้รับผิดชอบโครงการ

(นางศุภมาส สุทธิเนียม)







## โครงการสอนวิชาการเพาะเลี้ยงปลาสวยงาม

1. ชื่อบุคคล/หน่วยงานรับผิดชอบ นายพงศา กลีบาล
2. ลักษณะโครงการ  โครงการ/งานต่อเนื่อง  โครงการ/งานใหม่
3. ความสอดคล้อง/เชื่อมโยง/ภายใต้ ยุทธศาสตร์ นโยบาย จุดเน้น และมาตรการ
  - 3.1 นโยบายการบริหาร สอศ.มิติที่.....2.....
  - 3.2 แผนพัฒนาคุณภาพสถานศึกษา ยุทธศาสตร์ที่.....1,2,5.....
  - 3.3 มาตรฐานการอาชีวศึกษาที่.....1,2,4..... ตัวบ่งชี้.....1.3,1.4,1.5.....
4. สภาพปัจจุบัน/หลักการและเหตุผล

การเรียนการสอนปัจจุบัน สถาบันการศึกษาได้เน้นให้นักเรียนนักศึกษา ได้มีโอกาสในการเรียนรู้โดยการปฏิบัติจริงเป็น การเรียนการสอนแบบ PBL ดังนั้นเพื่อให้นักเรียนนักศึกษาได้ฝึกปฏิบัติเกี่ยวกับการเลี้ยงปลาสวยงามและสอดคล้องกับ วัตถุประสงค์ของรายวิชา ตลอดจนเป็นแนวทางในการประกอบอาชีพต่อไป
5. วัตถุประสงค์
  1. เพื่อให้นักเรียนนักศึกษาได้ฝึกปฏิบัติและเป็นแนวทางในการประกอบอาชีพต่อไป
  2. เพื่อให้สอดคล้องกับวัตถุประสงค์การเรียนการสอนแบบ PBL
6. เป้าหมาย
  - 6.1 เชิงคุณภาพ :
    1. นักศึกษามีความรู้และประสบการณ์สามารถเพาะขยายพันธุ์ปลาและประกอบตู้ปลาได้
  - 6.2 เชิงปริมาณ :
    1. นักศึกษาจำนวน 12 คนได้เรียนรู้ในการเพาะขยายพันธุ์ปลาสวยงาม
7. การดำเนินงานกิจกรรมและขั้นตอนการดำเนินการ/ระยะเวลา/สถานที่

แผนกวิชาประมงวิทยาลัยเกษตรและเทคโนโลยีพังงา
- 7.1 วิธีการดำเนินงาน
  - 1.เสนอโครงการ
  - 2.ดำเนินโครงการ
  - 3.สรุปผลโครงการ
- 7.2 ระยะเวลาดำเนินการตุลาคม 2560 – กันยายน 2561
- 7.3 สถานที่ดำเนินการ แผนกวิชาประมง วิทยาลัยเกษตรและเทคโนโลยีพังงา
8. งบประมาณ/ทรัพยากร และแหล่งที่มา การดำเนินโครงการ

แหล่งงบประมาณ  ปวช.  ปวส.  อุดหนุน  บกศ.  อื่นๆ.....

- ค่าวัสดุ .....8,750..... บาท

รวมงบประมาณ .....8,750..... บาท

แบบสรุปรายละเอียดค่าใช้จ่ายในการดำเนินโครงการ

รายการ	จำนวนที่ต้องการ	ราคา/หน่วย	จำนวนเงิน	หมายเหตุ
ค่าวัสดุ				
1. ปลาทอง	3 คู่	500	1,500	
2. ปลาคาร์ฟ	2 คู่	1,000	2,000	
3. อาหารปลา	2 ถุง	490	980	
4. ปลากระดี่	40 ตัว	50	1,200	
5. ยาปฏิชีวนะ	1 กระป๋อง	500	500	
6. เชือกฟาง	5 ม้วน	20	100	
7. สวิง	5 อัน	120	600	
8. สวิง	4 อัน	50	200	
9. หัวทราย	40 หัว	10	400	
10. ท่อยางแอร์ปั๊ม	1 ม้วน	250	250	
11. ตัวปรับลม	50 ตัว	3	150	
12. น้ำยาปรับสภาพน้ำ	6 ขวด	100	600	
13. แปรงขัดพื้น	9 อัน	30	270	
รวมงบประมาณ		8,750 บาท		

\* ตัวเฉลี่ยจ่ายจริงทุกรายการ\*

9. ผลที่คาดว่าจะได้รับ

**ผลผลิต (Out puts):** 12.1 ผลผลิต (Out puts) นักศึกษาจำนวน 12 คนได้เรียนรู้ในการเพาะขยายพันธุ์ปลาสวยงาม

**ผลลัพธ์ (Out comes):** นักศึกษามีความรู้ในการเพาะขยายพันธุ์ปลาสวยงามและประกอบตู้ปลาได้ ครอบคลุมตามจุดประสงค์รายวิชา

10. การติดตาม และการประเมินผลโครงการ

-จากรายงานจากผลการดำเนินงานของโครงการเมื่อสิ้นสุดโครงการ

ลงชื่อ .....ผู้เสนอโครงการ

( นายพงศา กสิบาล )

โครงการผลิตอาหารสัตว์น้ำสำเร็จรูปเพื่อการทดลอง

1. ชื่อบุคคล/หน่วยงานรับผิดชอบ นายอำมรงค์ ตันภิบาล แผนกวิชาประมง

2. ลักษณะโครงการ  โครงการตาม พรบ.งบประมาณ

โครงการตามภาระงานประจำ

โครงการพิเศษ (ไม่ใช้งบประมาณ สอศ.)

### 3. ความสอดคล้อง/เชื่อมโยง/ภายใต้ ยุทธศาสตร์ นโยบาย จุดเน้น และมาตรการ

#### 3.1 นโยบายการบริหาร สอศ.มิติที่

- สนองพันธกิจของ วิทยาลัย. คือ ข้อ1,4 จัดการศึกษาวิชาชีพ ผู้เรียนคิดเป็นทำเป็นแก้ปัญหาเป็น ประกอบอาชีพได้
- สนองพันธกิจของ อศจ.พังงา คือการจัดการเรียนการสอนที่มีคุณภาพตามมาตรฐานวิชาชีพ
- สนองยุทธศาสตร์ของสอศ. คือจัดกิจกรรมการเรียนการสอนเน้นการปฏิบัติจริง และเรียนรู้จาก ประสบการณ์จริง
- สนองเป้าประสงค์ของ สอศ. ด้าน การจัดการเรียนการสอนและด้านการวิจัยพัฒนานวัตกรรมและ สิ่งประดิษฐ์
- สนองเป้ากลยุทธ์ของ สอศ. คือการจัดการเรียนการสอน มุ่งเน้นผลสัมฤทธิ์ทางการเรียน

#### 3.2 แผนพัฒนาคุณภาพสถานศึกษา ยุทธศาสตร์ที่ 2

ข้อ 2.1 ยกระดับคุณภาพการจัดการอาชีวศึกษา

4) การวิจัยและพัฒนา : ผลการวิจัยเพื่อสร้างองค์ความรู้

#### 3.3 มาตรฐานการอาชีวศึกษาที่/ตัวบ่งชี้

มาตรฐานที่ 2 ทุกตัวบ่งชี้ ครูมีการจัดทำแผนการจัดการเรียนรู้ที่เน้นผู้เรียนเป็น สำคัญ และส่งเสริมประสบการณ์จริงอย่างหลากหลาย เหมาะสมสอดคล้องกับผู้เรียน เพื่อให้ผู้เรียนได้พัฒนาตนเองตาม สมรรถนะอาชีพ

มาตรฐานที่ 3 ตัวบ่งชี้ที่ 3.11 ระดับคุณภาพในการบริหารการเงิน และงบประมาณ

มาตรฐานที่ 5 ตัวบ่งชี้ที่ 5.2 ระดับคุณภาพในการบริหารจัดการโครงการ สิ่งประดิษฐ์ งานสร้างสรรค์ หรือ งานวิจัยของครู

### 4. สภาพปัจจุบัน/หลักการและเหตุผล

ในการจัดการเรียนรู้ในปีการศึกษานี้ วิทยาลัยเกษตรและเทคโนโลยีพังงา มีนโยบายให้ครูจัดการเรียนการสอนแบบ Project Base Learning โดยบูรณาการองค์ความรู้จากเรียนการสอนในรายวิชาโครงการเพาะเลี้ยงสัตว์น้ำ การผลิตอาหาร สัตว์น้ำ สถิติและการวางแผนการตลาด และชีววิทยาของปลา โดยมีจำนวนชั่วโมงเรียน 18 ชั่วโมงต่อสัปดาห์ ศึกษาค้นคว้า ด้วยตนเอง 5 ชั่วโมงต่อสัปดาห์ ทั้งนี้เพื่อให้ผู้สอนและผู้เรียนสามารถดำเนินกิจกรรมการเรียนการสอนให้สอดคล้องกับบริบท ของรายวิชาต่างๆ ซึ่งมีทั้งภาคทฤษฎี และปฏิบัติ ในการเรียนภาคทฤษฎี ผู้สอนมีความจำเป็น ต้องจัดกิจกรรม โครงการ เตรียมสื่อการสอน เช่นสื่อการเรียน ใบความรู้ ใบงาน และแบบทดสอบ ส่วนการเรียนในภาคปฏิบัติ ผู้สอนต้องเตรียม ใบ ความรู้ สื่อการสอน ตัวอย่างสัตว์น้ำ วัสดุ และเอกสารอื่นๆ เพื่อให้ผู้เรียนสามารถเรียนรู้ได้อย่างเต็มที่ ทั้งนี้เพื่อให้ นักศึกษามี ผลสัมฤทธิ์ทางการเรียนที่ดีโดยอาศัยการทำโครงการการประกอบการจัดการเรียนการสอน

**5. วัตถุประสงค์**

เพื่อจัดหาวัสดุ สำหรับจัดการเรียนรู้ ในการสอนการเรียนการสอนแบบ PBL สำหรับจัดการเรียนการสอน ภาคเรียนที่ 2 ปีการศึกษา 2560

**6. เป้าหมาย**

**6.1เชิงปริมาณ :**ผู้สอนสามารถจัดการเรียนรู้ได้อย่างเหมาะสม ในรายวิชาที่ได้รับมอบหมายให้มีหน้าที่สอน จำนวน 4 รายวิชาผู้เรียน จำนวน 12 ราย ตามรายชื่อจากงานทะเบียน ที่ลงทะเบียนเรียน ได้มีวัสดุที่จำเป็นต่อการเรียน อย่างเหมาะสม

**6.2เชิงคุณภาพ :**ผู้สอนและผู้เรียนสามารถจัดกิจกรรมการเรียนการสอนได้สอดคล้องตามแผนการจัดการเรียนรู้ และกำหนดการสอน ในรายวิชาโครงการเพาะเลี้ยงสัตว์น้ำ การผลิตอาหารสัตว์น้ำ สถิติและการวางแผนการทดลอง และชีววิทยาของปลา

**7. สถานที่ดำเนินการ** แผนกวิชาประมงวิทยาลัยเกษตรและเทคโนโลยีพังงา

**8. กิจกรรมและหรือขั้นตอนการดำเนินการ/ระยะเวลา.....** 1 ม.ค. 2561-30 ก.ย. 2561.....

ที่	กิจกรรม	ช่วงระยะเวลาดำเนินการ												
		พ.ศ. 2560			พ.ศ. 2561									
		ต.ค.	พ.ย.	ธ.ค.	ม.ค.	ก.พ.	มี.ค.	เม.ย.	พ.ค.	มิ.ย.	ก.ค.	ส.ค.	ก.ย.	
1	เสนอโครงการเพื่อพิจารณา	↔												
2	จัดซื้อวัสดุ			↔										
3	ดำเนินการ				←									→
4	สรุป-ประเมินผล													↔

**9. งบประมาณ/ทรัพยากร และแหล่งที่มา การดำเนินโครงการ**

แหล่งงบประมาณ ปวช. ปวส.อุดหนุน บคศ. อื่นๆ.....

- ค่าวัสดุ 8,750 บาท

รวมงบประมาณ 8,750 บาท

**แบบสรุปรายละเอียดค่าใช้จ่ายในการดำเนินโครงการ**

รายการ	จำนวนที่ต้องการ	ราคา/หน่วย	จำนวนเงิน	หมายเหตุ
ค่าวัสดุ				
1. ตัวอย่างปลาคละชนิด	5ก.ก.	200	1,000	
2. ปลากระพงขาว ขนาด 1 นิ้ว	500 ตัว	2	1,000	
3. กากถั่วเหลือง	10ก.ก.	25	250	
4. ปลาป่น	10ก.ก.	35	350	
5. กากกุ้ง	5ก.ก.	20	100	
6. ข้าวโพดอาหารสัตว์	5ก.ก.	20	100	
8. ปลายข้าว	5ก.ก.	25	125	

9. วิตามินรวม	1ก.ก.	800	800	
10. แร่ธาตุรวม	1ก.ก.	800	800	
11. น้ำมันปลา	1 แกลลอน	500	500	
12. วิตามินซี	1ก.ก.	500	500	
13. น้ำมันถั่วเหลือง	1 ลิตร	55	55	
14. เกล็ดหยาบ(ถุงละ 10ก.ก.)	2 ถุง	60	120	
15. ตะแกรงอบอาหารปลา	6 อัน	150	900	
16. เครื่องคิดเลข fx 350 MS	2เครื่อง	675	1,350	
17. ค่าถ่ายเอกสารและเข้าเล่ม	10 เล่ม	80	800	
<b>รวมงบประมาณ</b>		<b>8,750บาท</b>		

\* ถัวเฉลี่ยจ่ายจริงทุกรายการ\*

#### 10. ผลที่คาดว่าจะได้รับ

10.1 มีวัสดุเพื่อใช้ในการเรียนการสอน เพียงพอกับการจัดการเรียนการสอนรายวิชาโครงการเพาะเลี้ยงสัตว์น้ำ การผลิตอาหารสัตว์น้ำ สถิติและการวางแผนการตลาด และชีววิทยาของปลา

10.2 ผู้สอนและผู้เรียน สามารถจัดการเรียนรู้ได้ตามแผนการจัดการเรียนการสอน

#### 10. การติดตาม และการประเมินผลโครงการ

รายงานผลการดำเนินการ และผลสัมฤทธิ์ทางการเรียนของผู้เรียน ที่เรียนวิชาการผลิตอาหารสัตว์น้ำ

ลงชื่อ.....ผู้รับผิดชอบโครงการ

(นายอำมรงค์ ตันภิบาล)

#### โครงการสอนวิชาผ้าและการแต่งกาย

1. ชื่อบุคคล/หน่วยงานรับผิดชอบ นางจิริพัชร์ บุญชัด

2. ลักษณะโครงการ  โครงการตาม พ.ร.บ. งบประมาณ

โครงการตามภาระงานประจำ

โครงการพิเศษ (ไม่ใช้งบประมาณ สอศ.)

3. ความสอดคล้อง/เชื่อมโยง/ภายใต้ ยุทธศาสตร์ นโยบาย จุดเน้น และมาตรการ

3.1 นโยบายการบริหาร สอศ.มิติที่.....ยกระดับคุณภาพผู้เรียน/เพิ่มประสิทธิภาพบริหารจัดการ.....

3.2 แผนพัฒนาคุณภาพสถานศึกษา ยุทธศาสตร์ที่....4.....

3.3 มาตรฐานการอาชีวศึกษาที่.....2..... ตัวบ่งชี้.....2.3.....

4. สภาพปัจจุบัน/หลักการและเหตุผล ผ้าและการแต่งกาย เป็นความรู้ที่นักศึกษาประเภทวิชาคหกรรม จำเป็นต้องเรียนรู้

เพื่อให้สามารถนำไปใช้ในชีวิตประจำวันได้ เรียนรู้การตัดเย็บเสื้อผ้า การเลือกชนิดของเส้นใยผ้า สี รูปแบบ เพื่อให้เหมาะสมกับวัย

## 5. วัตถุประสงค์

- 5.1 เพื่อให้สามารถตัดเย็บเสื้อผ้าได้ง่ายได้
- 5.2 ให้สามารถตกแต่งเสื้อผ้าที่ชำรุดได้
- 5.3 แยกประเภทของเส้นใยผ้าชนิดต่างๆ ได้อย่างน้อย 5 ชนิด
- 5.4 ให้สามารถเลือกใช้ชนิดของเส้นใยผ้า สี รูปแบบ เพื่อความเหมาะสมได้

## 6. เป้าหมาย

- 6.1 **เชิงคุณภาพ** : นักศึกษาสามารถฝึกปฏิบัติตามจุดประสงค์รายวิชาได้
- 6.2 **เชิงปริมาณ** : นักศึกษาระดับชั้นปวช. 2 สาขาวิชาอาหารและโภชนาการ สาขางานอาหารและโภชนาการ

จำนวน 14 คน มีวัสดุฝึกอย่างเพียงพอ

## 7. การดำเนินงานกิจกรรมและขั้นตอนการดำเนินการ/ระยะเวลา/สถานที่

- 7.1 **วิธีการดำเนินงาน** ดำเนินการตามจุดประสงค์เชิงพฤติกรรม
- 7.2 **ระยะเวลาดำเนินการ** 16 พฤษภาคม 2561 – 30 กันยายน 2561
- 7.3 **สถานที่ดำเนินการ** แผนกวิชาอุตสาหกรรมเกษตร

## 8. งบประมาณ/ทรัพยากร และแหล่งที่มา การดำเนินโครงการ

แหล่งงบประมาณ  ปวช.  ปวส.  อุดหนุน  บกศ.  อื่นๆ.....

- ค่าวัสดุ 2,000 บาท

รวมงบประมาณ 2,000 บาท

### แบบสรุปรายละเอียดค่าใช้จ่ายในการดำเนินโครงการ

รายการ	จำนวนที่ต้องการ	ราคา/หน่วย	จำนวนเงิน	หมายเหตุ
ค่าวัสดุ				
1. ผ้า	20 หลา	70	1,400	
2. กระดาษสร้างแบบ	20 แผ่น	20	400	
3. กระดาษคาร์บอน	4 ห่อ	50	200	
<b>รวมงบประมาณ</b>		<b>2,000 บาท</b>		

\* ถ้าวัดจ่ายจริงทุกรายการ\*

## 9. ผลที่คาดว่าจะได้รับ

**ผลผลิต(Out puts):** มีวัสดุฝึกเพียงพอ

**ผลลัพธ์ (Out comes):** นักเรียนสามารถตัดเย็บเสื้อผ้าและกระโปรงเบื้องต้นได้

## 10. การติดตาม และการประเมินผลโครงการ

- จากการสังเกต
- ผลสัมฤทธิ์ทางการเรียนในรายวิชาของนักเรียน



ลงชื่อ.....ผู้เสนอโครงการ

(นางจิรพัทธ์ บุญซัด)

### โครงการสอนวิชาสุขาภิบาลอาหาร

1. ชื่อบุคคล/หน่วยงานรับผิดชอบ นางจิรพัทธ์ บุญซัด

2. ลักษณะโครงการ  โครงการตาม พ.ร.บ. งบประมาณ

โครงการตามภาระงานประจำ

โครงการพิเศษ (ไม่ใช้งบประมาณ สอศ.)

3. ความสอดคล้อง/เชื่อมโยง/ภายใต้ ยุทธศาสตร์ นโยบาย จุดเน้น และมาตรการ

3.1 นโยบายการบริหาร สอศ.มิติที่.....ยกระดับคุณภาพผู้เรียน/เพิ่มประสิทธิภาพบริหารจัดการ.....

3.2 แผนพัฒนาคุณภาพสถานศึกษา ยุทธศาสตร์ที่....4.....

3.3 มาตรฐานการอาชีวศึกษาที่.....2..... ตัวบ่งชี้.....2.3.....

4. สภาพปัจจุบัน/หลักการและเหตุผล การเรียนรู้ในสาขาวิชาอาหารและโภชนาการ มีเศษอาหารซึ่งเน่าเสียง่ายและมีกลิ่นเหม็น เป็นเหตุมีแมลงวันตอมและแพร่พันธุ์ได้ การเรียนรู้วิชาสุขาภิบาลอาหารให้นักเรียนได้รู้การจัดเก็บทำความสะอาด บริเวณที่ผลิต การกำจัดขยะ เศษอาหาร

5. วัตถุประสงค์

5.1 มีถึงขยะเพิ่มขึ้น

5.2 จัดเก็บเศษอาหารโดยใช้ EM

5.3 มีจิตสำนึกในการดูแลรักษาความสะอาดห้องเรียน

6. เป้าหมาย

6.1 เชิงคุณภาพ : นักเรียนมีจิตสำนึกในการดูแลรักษาความสะอาดบริเวณสถานที่ผลิตอาหาร

6.2 เชิงปริมาณ : นักเรียนชั้นปวช.1 สาขาอาหารและโภชนาการ สาขางานอาหารและโภชนาการจำนวน 14 คน มี

วัสดุช่วยในการดูแลรักษาความสะอาด

7. การดำเนินงานกิจกรรมและขั้นตอนการดำเนินการ/ระยะเวลา/สถานที่

7.1 วิธีการดำเนินงาน ดำเนินการตามจุดประสงค์รายวิชา

7.2 ระยะเวลาดำเนินการ 16 ตุลาคม 2560 – 15 มีนาคม 2561

7.3 สถานที่ดำเนินการ แผนกวิชาอุตสาหกรรมเกษตร

8. งบประมาณ/ทรัพยากร และแหล่งที่มา การดำเนินโครงการ

แหล่งงบประมาณ  ปวช.  ปวส.  อุดหนุน  บกศ.  อื่นๆ.....

- ค่าวัสดุ 1,500 บาท

รวมงบประมาณ 1,500 บาท

แบบสรุปรายละเอียดค่าใช้จ่ายในการดำเนินโครงการ

รายการ	จำนวนที่ต้องการ	ราคา/หน่วย	จำนวนเงิน	หมายเหตุ
ค่าวัสดุ				
- ไม้กวาด	5 ด้าม	50	250	
- ถังขยะ	2 ใบ	250	500	
- ถุงดำ	5 แพ็ค	50	250	
- ผ้า	2 โหล	250	500	
รวมงบประมาณ	1,500 บาท			

\* ถัวเฉลี่ยจ่ายจริงทุกรายการ\*

9. ผลที่คาดว่าจะได้รับ

**ผลผลิต(Out puts):** นักเรียนร่วมกันจัดเก็บขยะ เศษอาหารให้ถูกหลักสุขาภิบาล

**ผลลัพธ์ (Out comes):** สถานที่ผลิตอาหารของแผนกวิชาถูกสุขลักษณะมากขึ้น

10. การติดตาม และการประเมินผลโครงการ

- ความสะอาดของบริเวณ สถานที่ผลิตอาหาร
- ผลสัมฤทธิ์ทางการเรียนของนักเรียน

ลงชื่อ.....ผู้เสนอโครงการ

(นางจิรพัชร บุญชัด)

โครงการสอนวิชาไอศกรีมและผลิตภัณฑ์นม

1. ชื่อบุคคล/หน่วยงานรับผิดชอบ นางจิรพัชร บุญชัด

2. ลักษณะโครงการ  โครงการตาม พ.ร.บ. งบประมาณ

โครงการตามภาระงานประจำ

โครงการพิเศษ (ไม่ใช้งบประมาณ สอศ.)

3. ความสอดคล้อง/เชื่อมโยง/ภายใต้ ยุทธศาสตร์ นโยบาย จุดเน้น และมาตรการ

3.1 นโยบายการบริหาร สอศ.มิติที่.....ยกระดับคุณภาพผู้เรียน/เพิ่มประสิทธิภาพบริหารจัดการ.....

3.2 แผนพัฒนาคุณภาพสถานศึกษา ยุทธศาสตร์ที่...4.....

3.3 มาตรฐานการอาชีวศึกษาที่.....2..... ตัวบ่งชี้.....2.3.....

4. สภาพปัจจุบัน/หลักการและเหตุผล

ไอศกรีมและผลิตภัณฑ์นมเป็นที่นิยมบริโภคของคนทุกเพศ ทุกวัย การเรียนในรายวิชานี้เพื่อเป็นแนวทางในการนำไปใช้ในการประกอบอาชีพ หรือทำบริโภคในครอบครัวได้

5. วัตถุประสงค์

5.1 ผลิตไอศกรีมเป็น

5.2 ผลิตโยเกิร์ตเป็น

5.3 ผลิตภัณฑ์ภัณฑ์นมชนิดต่างๆ ได้อย่างน้อย 10 ชนิด

6. เป้าหมาย

6.1 **เชิงคุณภาพ** : นักเรียนผลิตไอศกรีมและผลิตภัณฑ์นมเป็น

6.2 **เชิงปริมาณ** : นักเรียนระดับชั้นปวช. 3 สาขาวิชาอาหารและโภชนาการ สาขางานอาหารและโภชนาการ จำนวน 10 คน มีวัสดุฝึกอย่างเพียงพอ

7. การดำเนินงานกิจกรรมและขั้นตอนการดำเนินการ/ระยะเวลา/สถานที่

7.1 **วิธีการดำเนินงาน** ดำเนินการตามจุดประสงค์รายวิชา

7.2 **ระยะเวลาดำเนินการ** 16 ตุลาคม 2560 – 15 มีนาคม 2561

7.3 **สถานที่ดำเนินการ** แผนกวิชาอุตสาหกรรมเกษตร

8. งบประมาณ/ทรัพยากร และแหล่งที่มา การดำเนินโครงการ

แหล่งงบประมาณ  ปวช.  ปวส.  อุดหนุน  บกศ.  อื่นๆ.....

- ค่าวัสดุ 3,000 บาท

รวมงบประมาณ 3,000 บาท

แบบสรุปรายละเอียดค่าใช้จ่ายในการดำเนินโครงการ

รายการ	จำนวนที่ต้องการ	ราคา/หน่วย	จำนวนเงิน	หมายเหตุ
ค่าวัสดุ				
- นมวัว	40 ลิตร	45	1,800	
- โยเกิร์ต	2 กก.	100	200	
- น้ำตาลทราย	10 กก.	25	250	
- นมข้นจืด	10 กระป๋อง	25	250	
- สตอเบอร์รี่แช่แข็ง	2 กก.	125	250	
- บลูเบอร์รี่แช่แข็ง	1 กก.	250	250	
รวมงบประมาณ		3,000 บาท		

\* ถ้าวัดจ่ายจริงทุกรายการ\*

9. ผลที่คาดว่าจะได้รับ

**ผลผลิต(Out puts):** นักเรียนมีวัสดุฝึกเพียงพอ

**ผลลัพธ์ (Out comes):** นักเรียนสามารถผลิตไอศกรีมและผลิตภัณฑ์นมได้อย่างน้อย 10 ชนิด

10. การติดตาม และการประเมินผลโครงการ

- การสังเกต

- ผลสัมฤทธิ์ทางการเรียน

ลงชื่อ.....ผู้เสนอโครงการ

(นางจิรพัชร บัญชิต)

## โครงการสอนวิชาโภชนาการ

1. ชื่อบุคคล/หน่วยงานรับผิดชอบ นางจิรพัชร บุญซัด
2. ลักษณะโครงการ  โครงการตาม พ.ร.บ. งบประมาณ  
 โครงการตามภาระงานประจำ  
 โครงการพิเศษ (ไม่ใช้งบประมาณ สอศ.)
3. ความสอดคล้อง/เชื่อมโยง/ภายใต้ ยุทธศาสตร์ นโยบาย จุดเน้น และมาตรการ
  - 3.1 นโยบายการบริหาร สอศ.มิติที่.....ยกระดับคุณภาพผู้เรียน/เพิ่มประสิทธิภาพบริหารจัดการ.....
  - 3.2 แผนพัฒนาคุณภาพสถานศึกษา ยุทธศาสตร์ที่...4.....
  - 3.3 มาตรฐานการอาชีวศึกษาที่.....2..... ตัวบ่งชี้.....2.3.....
4. สภาพปัจจุบัน/หลักการและเหตุผล การเรียนรู้และฝึกปฏิบัติรายวิชาโภชนาการ จะช่วยให้นักศึกษาได้เรียนรู้จากการฝึกปฏิบัติจริง เรียนรู้การประกอบอาหารเพื่อสุขภาพ เพื่อนำไปใช้เป็นแนวทางในการเลือกการปรุงอาหาร การบริโภคอาหาร เพื่อให้ดำรงชีวิตอย่างมีสุขภาพที่ดีต่อไป
5. วัตถุประสงค์
  - 5.1 ประกอบอาหารเพื่อสุขภาพ
  - 5.2 ประกอบอาหารตามวัยต่างๆ
  - 5.3 ฝึกการปฏิบัติงานกลุ่ม
  - 5.4 เลือกบริโภคอาหารได้ถูกหลักโภชนาการ
6. เป้าหมาย
  - 6.1 เชิงคุณภาพ : นักศึกษาสามารถประกอบอาหารตามวัยต่างๆได้อย่างน้อย 10 ชนิด
  - 6.2 เชิงปริมาณ : นักศึกษาระดับชั้น ปวช.1 สาขาวิชาอาหารและโภชนาการ สาขางานอาหารและโภชนาการ จำนวน 10 คน มีวัสดุฝึกอย่างพอเพียง
7. การดำเนินงานกิจกรรมและขั้นตอนการดำเนินการ/ระยะเวลา/สถานที่
  - 7.1 วิธีการดำเนินงาน ดำเนินการตามจุดประสงค์รายวิชา
  - 7.2 ระยะเวลาดำเนินการ 16 พฤษภาคม 2561 – 30 กันยายน 2561
  - 7.3 สถานที่ดำเนินการ แผนกวิชาอุตสาหกรรมเกษตร
8. งบประมาณ/ทรัพยากร และแหล่งที่มา การดำเนินโครงการ  
แหล่งงบประมาณ  ปวช.  ปวส.  อุดหนุน  บกศ.  อื่นๆ.....

- ค่าวัสดุ	2,400 บาท
รวมงบประมาณ	2,400 บาท

แบบสรุปรายละเอียดค่าใช้จ่ายในการดำเนินโครงการ

รายการ	จำนวนที่ต้องการ	ราคา/หน่วย	จำนวนเงิน	หมายเหตุ
ค่าวัสดุ				
- ผัก	10 กก.	40	400	
- ข้าวสาร	30 กก.	40	1,200	
- ปลา	10 กก.	60	600	
- เต้าหู้	20 กก.	12	240	
- ไข่ไก่	2 แผง	130	260	
- น้ำมัน	6 ขวด	50	300	
รวมงบประมาณ		3,000 บาท		

\* ถัวเฉลี่ยจ่ายจริงทุกรายการ\*

9. ผลที่คาดว่าจะได้รับ

**ผลผลิต(Out puts):** มีวัสดุฝึกพอเพียง

**ผลลัพธ์ (Out comes):** สามารถผลิตอาหารเพื่อสุขภาพได้อย่างน้อย 10 ชนิด

10. การติดตาม และการประเมินผลโครงการ

- การสังเกต
- ผลสัมฤทธิ์ทางการเรียน

ลงชื่อ.....ผู้เสนอโครงการ

(นางจิรพัชร บุญชัด)

โครงการสอนวิชาอาหารพิวส์ชั้น

1. ชื่อบุคคล/หน่วยงานรับผิดชอบ นางจิรพัชร บุญชัด

2. ลักษณะโครงการ  โครงการตาม พ.ร.บ. งบประมาณ

โครงการตามภาระงานประจำ

โครงการพิเศษ (ไม่ใช้งบประมาณ สอศ.)

3. ความสอดคล้อง/เชื่อมโยง/ภายใต้ ยุทธศาสตร์ นโยบาย จุดเน้น และมาตรการ

3.1 นโยบายการบริหาร สอศ.มิติที่.....ยกระดับคุณภาพผู้เรียน/เพิ่มประสิทธิภาพบริหารจัดการ.....

3.2 แผนพัฒนาคุณภาพสถานศึกษา ยุทธศาสตร์ที่....4.....

3.3 มาตรฐานการอาชีวศึกษาที่.....2..... ตัวบ่งชี้.....2.3.....

4. สภาพปัจจุบัน/หลักการและเหตุผล การเรียนรู้และฝึกปฏิบัติอาหารพิวส์ชั้น จะช่วยให้นักศึกษาได้เรียนรู้จากการฝึกปฏิบัติ

จริง เพื่อนำไปใช้เป็นแนวทางในการเลือกประกอบอาชีพต่อไป

## 5. วัตถุประสงค์

- 5.1 ผลิตอาหารฟิวส์ชั้น
- 5.2 มีแนวทางในการประกอบอาชีพ
- 5.3 ฝึกการจำหน่าย
- 5.4 ศึกษาตลาดอาหาร

## 6. เป้าหมาย

6.1 **เชิงคุณภาพ** : นักศึกษาสามารถผลิตอาหารเพื่อธุรกิจได้อย่างน้อย 10 ชนิด

6.2 **เชิงปริมาณ** : นักศึกษาระดับชั้น ปวส.1 สาขาวิชาอาหารและโภชนาการ สาขางานอาหารและโภชนาการ จำนวน

10 คน มีวัสดุฝึกอย่างพอเพียง

## 7. การดำเนินงานกิจกรรมและขั้นตอนการดำเนินการ/ระยะเวลา/สถานที่

- 7.1 **วิธีการดำเนินงาน** ดำเนินการตามจุดประสงค์รายวิชา
- 7.2 **ระยะเวลาดำเนินการ** 16 ตุลาคม 2560 – 15 มีนาคม 2561
- 7.3 **สถานที่ดำเนินการ** แผนกวิชาอุตสาหกรรมเกษตร

## 8. งบประมาณ/ทรัพยากร และแหล่งที่มา การดำเนินโครงการ

แหล่งงบประมาณ  ปวช.  ปวส.  อุดหนุน  บกศ.  อื่นๆ.....

- ค่าวัสดุ 3,000 บาท

รวมงบประมาณ 3,000 บาท

### แบบสรุปรายละเอียดค่าใช้จ่ายในการดำเนินโครงการ

รายการ	จำนวนที่ต้องการ	ราคา/หน่วย	จำนวนเงิน	หมายเหตุ
ค่าวัสดุ				
- แป้งสาลี	10 กก.	40	400	
- ข้าวสาร	10 กก.	40	400	
- ปลา	5 กก.	80	400	
- เนื้อหมู	5 กก.	120	600	
- ผักกะหล่ำปลี	10 กก.	40	400	
- น้ำตาลทราย	12 กก.	25	300	
- เห็ดนางฟ้า	5 กก.	80	400	
- ไข่ไก่	1 แผง	100	100	
<b>รวมงบประมาณ</b>		<b>3,000 บาท</b>		

\* ถ้าวัดจ่ายจริงทุกรายการ\*

## 9. ผลที่คาดว่าจะได้รับ

**ผลผลิต(Out puts):** มีวัสดุฝึกพอเพียง

**ผลลัพธ์ (Out comes):** สามารถผลิตอาหารฟิวส์ขึ้นได้อย่างน้อย 10 ชนิด

**10. การติดตาม และการประเมินผลโครงการ**

- การสังเกต
- ผลสัมฤทธิ์ทางการเรียน

ลงชื่อ.....ผู้เสนอโครงการ

(นางจิรพัทธ์ บุญชัด)

**โครงการสอนวิชาอาหารว่าง**

1.ชื่อบุคคล/ หน่วยงานที่รับผิดชอบ นางณิชามา หนูขวัญ/ แผนกวิชาอุตสาหกรรมเกษตร

2.ลักษณะโครงการ  โครงการตาม พ.ร.บ. งบประมาณ

โครงการตามภาระงานประจำ

โครงการพิเศษ (ไม่ใช้งบประมาณ สอศ.)

3. ความสอดคล้อง/เชื่อมโยง/ภายใต้ ยุทธศาสตร์ นโยบาย จุดเน้น และมาตรการ

3.1 นโยบายการบริหาร สอศ.มิติที่.....ยกระดับคุณภาพผู้เรียน/เพิ่มประสิทธิภาพบริหารจัดการ.....

3.2 แผนพัฒนาคุณภาพสถานศึกษา ยุทธศาสตร์ที่....4.....

3.3 มาตรฐานการอาชีวศึกษาที่.....2..... ตัวบ่งชี้.....2.3.....

4. หลักการและเหตุผล

ในการเรียนวิชาอาหารว่างเป็นการเรียนเน้นการปฏิบัติเพื่อให้นักศึกษาได้ฝึกทักษะการทำผลิตภัณฑ์อาหารว่างชนิดต่างๆชนิดต่างๆ เพื่อนำไปใช้ในการประกอบอาชีพสร้างรายได้ในอนาคต จึงมีความจำเป็นในการจัดซื้อวัสดุใช้ในกิจกรรมการเรียนการสอนต่อไป

5. วัตถุประสงค์

1.เพื่อให้นักศึกษาเลือกใช้วัสดุ อุปกรณ์ในการทำอาหารว่างได้อย่างถูกต้อง โดยคำนึงถึงความปลอดภัยและควรประหยัด

2.เพื่อให้นักศึกษาฝึกปฏิบัติการทำอาหารว่างชนิดต่างๆ

6. เป้าหมาย :

6.1 เชิงปริมาณ

1. นักศึกษาปวส.2 สาขาวิชาอาหารและโภชนาการ สาขางานอาหารและโภชนาการ จำนวน 11 คน

2. ฝึกปฏิบัติการทำอาหารว่างไม่น้อยกว่า 12 ชนิด

6.2 เชิงคุณภาพ

1. นักศึกษามีความรู้ความเข้าใจเกี่ยวกับการทำอาหารว่างชนิดต่างๆ

2. นักศึกษาเลือกใช้วัสดุ อุปกรณ์ในการทำผลิตภัณฑ์ได้อย่างถูกต้อง โดยคำนึงถึงความปลอดภัยและประหยัด

3. นักศึกษาได้ฝึกปฏิบัติการทำอาหารว่างชนิดต่างๆ

7. การดำเนินงาน กิจกรรมและขั้นตอนการดำเนินการ/ระยะเวลา/สถานที่

7.1 วิธีการดำเนินงาน

7.1.1 จัดทำโครงการเสนอความเห็นชอบและอนุมัติจัดทำโครงการ

7.1.2 จัดซื้อวัสดุอุปกรณ์สำหรับการอาหารว่าง

7.1.3 ดำเนินการการสอน

7.1.4 ประเมินผลและสรุปรายงานผล

7.2. ระยะเวลาดำเนินการ ตุลาคม 2560 – กันยายน 2561

7.3 สถานที่ดำเนินการ แผนกวิชาอุตสาหกรรมเกษตร

8. งบประมาณ/ทรัพยากร และแหล่งที่มา การดำเนินโครงการ

แหล่งงบประมาณ  ปวช.  ปวส.  อุดหนุน  บกศ.  อื่นๆ.....

- ค่าวัสดุ 3,209 บาท

รวมงบประมาณ 3,209 บาท

แบบสรุปรายละเอียดค่าใช้จ่ายในการดำเนินโครงการ

รายการ	จำนวนที่ต้องการ	ราคา/หน่วย	จำนวนเงิน	หมายเหตุ
ค่าวัสดุ				
1.แป้งสาลี	5 ถุง	30	150	
2.กุ้ง	1 กก.	250	250	
3.กระเทียม	1 กก.	50	50	
3.น้ำมันพืช	5ขวด	50	250	
4.เนื้อหมู	3กก.	120	360	
5.เนื้อแก๊ส	1 ถัง	420	420	
6.เนื้อปลา	5 กก.	100	500	
7.น้ำยาล้างจาน	3 ถุง	26	69	
8.น้ำมันหอย	1 ขวด	40	40	
9.ไส้กรอก	2กก.	150	300	
10.ขนมปังแซนวิช	5 แถว	20	100	
11.ไข่ไก่	2 แผง	110	220	
12.เผือก	10 กก.	50	500	
รวมงบประมาณ		3,209 บาท		

9.. ผลที่คาดว่าจะได้รับ

ผลผลิต (Out puts) นักศึกษาปวส.2.1สาขาวิชาอาหารและโภชนาการ จำนวน 11 คน ได้เรียนรู้เกี่ยวกับการผลิตภัณฑ์เบเกอรี่ชนิดต่างๆไม่น้อยกว่า 12 ชนิด 2.มีรายได้จากการจำหน่ายผลิตภัณฑ์ ไม่น้อยกว่า 1,000 บาท



ผลลัพธ์ (Out comes) นักศึกษาปวส.2สาขาวิชาอาหารและโภชนาการ จำนวน 11คน ได้ฝึกการทำผลิตภัณฑ์เบเกอรี่ชนิดต่างๆไม่น้อยกว่า 12 ชนิด จนเกิดทักษะมีความชำนาญ สามารถนำไปใช้ในการประกอบอาชีพได้

#### 10.การติดตามและประเมินผลโครงการ

แบบรายงานและสรุปโครงการ

ลงชื่อ ..... ผู้เสนอโครงการ

(นางณิชาภา หนูขวัญ)

#### โครงการผลิตภัณฑ์เบเกอรี่

1.ชื่อบุคคล./หน่วยงานที่รับผิดชอบ นางณิชาภา หนูขวัญ \แผนกวิชาอุตสาหกรรมเกษตร

2.ลักษณะโครงการ  โครงการตาม พ.ร.บ. งบประมาณ

โครงการตามภาระงานประจำ

โครงการพิเศษ (ไม่ใช้งบประมาณ สอศ.)

3. ความสอดคล้อง/เชื่อมโยง/ภายใต้ ยุทธศาสตร์ นโยบาย จุดเน้น และมาตรการ

3.1 นโยบายการบริหาร สอศ.มิติที่.....ยกระดับคุณภาพผู้เรียน/เพิ่มประสิทธิภาพบริหารจัดการ.....

3.2 แผนพัฒนาคุณภาพสถานศึกษา ยุทธศาสตร์ที่....4.....

3.3 มาตรฐานการอาชีวศึกษาที่.....2..... ตัวบ่งชี้.....2.3.....

4.สภาพปัจจุบัน หลักการและเหตุผล ในการเรียนวิชาผลิตภัณฑ์เบเกอรี่เป็นการเรียนเน้นการปฏิบัติเพื่อให้นักศึกษาเมืทักษะและประสบการณ์ การทำผลิตภัณฑ์เบเกอรี่ชนิดต่างๆ เพื่อนำไปใช้ในการประกอบอาชีพสร้างรายได้ในอนาคต จึงมีความจำเป็นในการจัดซื้อวัสดุใช้ในกิจกรรมการเรียนการสอนต่อไป

5. วัตถุประสงค์

1. เพื่อให้นักศึกษาเลือกใช้วัสดุ อุปกรณ์ในการทำผลิตภัณฑ์ได้อย่างถูกต้อง โดยคำนึงถึงความปลอดภัยและประหยัด

2. เพื่อให้นักศึกษาฝึกปฏิบัติการทำผลิตภัณฑ์เบเกอรี่ชนิดต่างๆ

6.. เป้าหมาย

6.1 เเชิงปริมาณ

1. นักศึกษาปวส.2 สาขาวิชาอาหารและโภชนาการ สาขางานอาหารและโภชนาการ จำนวน 11 คน

2. ฝึกปฏิบัติการทำผลิตภัณฑ์เบเกอรี่อย่างน้อย 12 ชนิด

6.2 เเชิงคุณภาพ

1. นักศึกษามีความรู้ความเข้าใจเกี่ยวกับการทำผลิตภัณฑ์เบเกอรี่ชนิดต่างๆ

2. นักศึกษาเลือกใช้วัสดุ อุปกรณ์ในการทำผลิตภัณฑ์เบเกอรี่ได้อย่างถูกต้อง โดยคำนึงถึงความปลอดภัยและความประหยัด

3. นักศึกษาได้ฝึกปฏิบัติการทำผลิตภัณฑ์เบเกอรี่ชนิดต่างๆ

7. การดำเนินงาน กิจกรรมและขั้นตอนการดำเนินการ/ระยะเวลา/สถานที่

7.1 วิธีการดำเนินงาน

- 7.1.1 จัดทำโครงการเสนอความเห็นชอบและอนุมัติจัดทำโครงการ
- 7.1.2 จัดซื้อวัสดุอุปกรณ์สำหรับการทำผลิตภัณฑ์เบเกอรี่
- 7.1.3 ดำเนินการการสอน
- 7.1.4 ประเมินผลและสรุปรายงานผล

7.2. ระยะเวลาดำเนินการ ตุลาคม 2560- กันยายน 2561

7.3 สถานที่ดำเนินการ แผนกวิชาอุตสาหกรรมเกษตร

8. งบประมาณ/ทรัพยากร และแหล่งที่มา การดำเนินโครงการ

แหล่งงบประมาณ  ปวช.  ปวส.  อุดหนุน  บกศ.  อื่นๆ.....

- ค่าวัสดุ 3,020 บาท

รวมงบประมาณ 3,020 บาท

แบบสรุปรายละเอียดค่าใช้จ่ายในการดำเนินโครงการ

รายการ	จำนวนที่ต้องการ	ราคา/หน่วย	จำนวนเงิน	หมายเหตุ
ค่าวัสดุ				
1.แป้งขนมปัง	1 ก่ลอง	350	350	
2.แป้งเค้ก	1.ก่ลอง	450	450	
3..เนยสด	1ก่ลอง	750	750	
4..ชอคโกแลต	3 กก	135	405	
5.ไข่ไก่	3 แผง	110	110	
6.น้ำตาลทราย	5กก.	25	125	
7..ยีสต์	1 ถุง	150	150	
8.นมสด	10ก่ลอง	10	100	
9.ผงฟู	1 ก่ลอง	80	80	
10..ไข่หยอง	1 ถุง	200	200	
11..ไส้กรอก	1กก.	150	300	
รวมงบประมาณ		3,020 บาท		

9. ผลที่คาดว่าจะได้รับ

**ผลผลิต (Out puts)** นักศึกษาปวส2สาขาวิชาอาหารและโภชนาการ จำนวน 11คน ได้เรียนรู้เกี่ยวกับการทำผลิตภัณฑ์เบเกอรี่ชนิดต่างๆไม่น้อยกว่า 12 ชนิด

**ผลลัพธ์ (Out comes)** นักศึกษาปวส.2สาขาวิชาอาหารและโภชนาการ จำนวน 11 คน ได้ฝึกการทำผลิตภัณฑ์เบเกอรี่ชนิดต่างๆไม่น้อยกว่า 12 ชนิด จนเกิดทักษะมีความชำนาญ สามารถนำไปใช้ในการประกอบอาชีพได้

## 10.การติดตามและประเมินผลโครงการ

แบบรายงานและสรุปโครงการ

ลงชื่อ .....ผู้เสนอโครงการ

(นางณิชภา หนูขวัญ)

### โครงการสอนวิชาการถนอมอาหารเบื้องต้น

1.ชื่อบุคคล/หน่วยงานที่รับผิดชอบ นางณิชภา หนูขวัญ/แผนกวิชาอุตสาหกรรมเกษตร

2.ลักษณะโครงการ  โครงการตาม พ.ร.บ. งบประมาณ

โครงการตามภาระงานประจำ

โครงการพิเศษ (ไม่ใช้งบประมาณ สอศ.)

3. ความสอดคล้อง/เชื่อมโยง/ภายใต้ ยุทธศาสตร์ นโยบาย จุดเน้น และมาตรการ

3.1 นโยบายการบริหาร สอศ.มิติที่.....ยกระดับคุณภาพผู้เรียน/เพิ่มประสิทธิภาพบริหารจัดการ.....

3.2 แผนพัฒนาคุณภาพสถานศึกษา ยุทธศาสตร์ที่....4.....

3.3 มาตรฐานการอาชีวศึกษาที่.....2..... ตัวบ่งชี้.....2.3.....

4. สภาพปัจจุบัน/หลักการและเหตุผล ในการเรียนวิชาการถนอมอาหารเบื้องต้น เป็นการเรียนรู้เน้นการปฏิบัติเพื่อให้นักศึกษาได้ฝึกทักษะการทำผลิตภัณฑ์ชนิดต่างๆ เพื่อนำไปใช้ในการประกอบอาชีพสร้างรายได้ในอนาคต จึงมีความจำเป็นในการจัดซื้อวัสดุใช้ในกิจกรรมการเรียนการสอนต่อไป

#### 5 วัตถุประสงค์

1. เพื่อให้นักศึกษาเลือกใช้วัสดุ อุปกรณ์ในการทำผลิตภัณฑ์ได้อย่างถูกต้อง โดยคำนึงถึงความปลอดภัยและความประหยัด

2. เพื่อให้นักศึกษาฝึกปฏิบัติการถนอมอาหารชนิดต่างๆ

#### 6. เป้าหมาย

##### 7.1 เชิงปริมาณ

1. นักศึกษาปวช.2สาขาวิชาอาหารและโภชนาการ สาขางานอาหารและโภชนาการ จำนวน 12 คน

2. มีรายได้จากการจำหน่ายผลิตภัณฑ์ 1,000 บาท

##### 7.2 เชิงคุณภาพ

1. นักศึกษาเลือกใช้วัสดุ อุปกรณ์ในการทำผลิตภัณฑ์ได้อย่างถูกต้อง โดยคำนึงถึงความปลอดภัยและความประหยัด

2. นักศึกษาได้ฝึกปฏิบัติการถนอมอาหารชนิดต่างๆ

#### 7. การดำเนินงาน กิจกรรมและขั้นตอนการดำเนินการ/ระยะเวลา/สถานที่

##### 7.1 วิธีการดำเนินงาน

7.1.1จัดทำโครงการเสนอความเห็นชอบและอนุมัติจัดทำโครงการ

7.1.2จัดซื้อวัสดุอุปกรณ์สำหรับการถนอมอาหาร

7.1.3ดำเนินการการสอน

7.1.4ประเมินผลและสรุปรายงานผล

7.2. ระยะเวลาดำเนินการ ตุลาคม 2560 – กันยายน 2561

7.3 สถานที่ดำเนินการ แผนกวิชาอุตสาหกรรมเกษตร

### 8. งบประมาณ/ทรัพยากร และแหล่งที่มา การดำเนินโครงการ

แหล่งงบประมาณ  ปวช.  ปวส.  อุดหนุน  บกศ.  อื่นๆ.....

- ค่าวัสดุ 5,480 บาท

รวมงบประมาณ 5,480 บาท

#### แบบสรุปรายละเอียดค่าใช้จ่ายในการดำเนินโครงการ

รายการ	จำนวนที่ต้องการ	ราคา/หน่วย	จำนวนเงิน	หมายเหตุ
ค่าวัสดุ				
1.เนื้อหมู	10 กก.	120	1,200	
2.เนื้อปลา	5 กก.	100	500	
3.กุ้ง	3 กก.	250	500	
4.น้ำตาลทราย	15กก.	25	375	
5.กระเจี๊ยบแห้ง	3 กก.	250	750	
6.กระเทียม	1 กก.	50	50	
7.สับปะรด	29 ผล	15	435	
8.เนื้อไก่	3กก.	100	300	
9.ไข่เป็ด	100 ฟอง	5	500	
10.น้ำมันพืช	6 ขวด	50	300	
11.เครื่องเทศ	0.5กก.	300	150	
12.เนื้อแก๊ส	1 ถัง	420	420	
รวมงบประมาณ		5,480 บาท		

### 9. ผลที่คาดว่าจะได้รับ

**ผลผลิต (Out puts)** นักศึกษาปวช 2.สาขาวิชาอาหารและโภชนาการ จำนวน 14คน ได้เรียนรู้เกี่ยวกับการถนอมอาหารชนิดต่างๆ ผลิตภัณฑ์แปรรูปชนิดต่างๆไม่น้อยกว่า 12 ชนิดมีรายได้จากการจำหน่ายผลิตภัณฑ์ 1,000 บาท

**ผลลัพธ์ (Out comes)** นักศึกษาปวช.1สาขาวิชาอาหารและโภชนาการ จำนวน 14 คน ได้ฝึกการทำถนอมอาหาร ชนิดต่างๆไม่น้อยกว่า 12 ชนิด จนเกิดทักษะมีความชำนาญ สามารถนำไปใช้ในการประกอบอาชีพได้

### 10.การติดตามและประเมินผลโครงการ

แบบรายงานและสรุปโครงการ

ลงชื่อ .....ผู้เสนอโครงการ

(นางณิชามา หนูขวัญ)

### โครงการผลิตภัณฑ์เบเกอรี่

1.ชื่อบุคคล./หน่วยงานที่รับผิดชอบ นางณิชามา หนูขวัญ \แผนกวิชาอุตสาหกรรมเกษตร

2.ลักษณะโครงการ  โครงการตาม พ.ร.บ. งบประมาณ

โครงการตามภาระงานประจำ

โครงการพิเศษ (ไม่ใช้งบประมาณ สอศ.)

3. ความสอดคล้อง/เชื่อมโยง/ภายใต้ ยุทธศาสตร์ นโยบาย จุดเน้น และมาตรการ

3.1 นโยบายการบริหาร สอศ.มิติที่.....ยกระดับคุณภาพผู้เรียน/เพิ่มประสิทธิภาพบริหารจัดการ.....

3.2 แผนพัฒนาคุณภาพสถานศึกษา ยุทธศาสตร์ที่....4.....

3.3 มาตรฐานการอาชีวศึกษาที่.....2..... ตัวบ่งชี้.....2.3.....

4. สภาพปัจจุบัน หลักการและเหตุผล ในการเรียนวิชาผลิตภัณฑ์เบเกอรี่เป็นการเรียนเน้นการปฏิบัติเพื่อให้นักศึกษาเมืทักษะ และประสบการณ์ การทำผลิตภัณฑ์เบเกอรี่ชนิดต่างๆ เพื่อนำไปใช้ในการประกอบอาชีพสร้างรายได้ในอนาคต จึงมีความจำเป็นในการจัดซื้อวัสดุใช้ในกิจกรรมการเรียนการสอนต่อไป

5. วัตถุประสงค์

1. เพื่อให้นักศึกษาเลือกใช้วัสดุ อุปกรณ์ในการทำผลิตภัณฑ์ได้อย่างถูกต้อง โดยคำนึงถึงความปลอดภัยและประหยัด
2. เพื่อให้นักศึกษาฝึกปฏิบัติการทำผลิตภัณฑ์เบเกอรี่ชนิดต่างๆ

6. เป้าหมาย

6.1 เสิ้งปริมาณ

1. นักศึกษาปวส.2 สาขาวิชาอาหารและโภชนาการ สาขางานอาหารและโภชนาการ จำนวน 11 คน
2. ฝึกปฏิบัติการทำผลิตภัณฑ์เบเกอรี่อย่างน้อยไม่น้อยกว่า 12 ชนิด

6.2 เสิ้งคุณภาพ

1. นักศึกษามีความรู้ความเข้าใจเกี่ยวกับการทำผลิตภัณฑ์เบเกอรี่ชนิดต่างๆ
2. นักศึกษาเลือกใช้วัสดุ อุปกรณ์ในการทำผลิตภัณฑ์เบเกอรี่ได้อย่างถูกต้อง โดยคำนึงถึงความปลอดภัยและ ความประหยัด

3. นักศึกษาได้ฝึกปฏิบัติการทำผลิตภัณฑ์เบเกอรี่ชนิดต่างๆ

7. การดำเนินงาน กิจกรรมและขั้นตอนการดำเนินการ/ระยะเวลา/สถานที่

7.1 วิธีการดำเนินงาน

- 7.1.1 จัดทำโครงการเสนอความเห็นชอบและอนุมัติจัดทำโครงการ
- 7.1.2 จัดซื้อวัสดุอุปกรณ์สำหรับการทำผลิตภัณฑ์เบเกอรี่
- 7.1.3 ดำเนินการการสอน

7.1.4 ประเมินผลและสรุปรายงานผล

7.2. ระยะเวลาดำเนินการ ตุลาคม 2560– กันยายน 2561

7.3 สถานที่ดำเนินการ แผนกวิชาอุตสาหกรรมเกษตร

8. งบประมาณ/ทรัพยากร และแหล่งที่มา การดำเนินโครงการ

แหล่งงบประมาณ  ปวช.  ปวส.  อุดหนุน  บกศ.  อื่นๆ.....

- ค่าวัสดุ 3,020 บาท

รวมงบประมาณ 3,020 บาท

แบบสรุปรายละเอียดค่าใช้จ่ายในการดำเนินโครงการ

รายการ	จำนวนที่ต้องการ	ราคา/หน่วย	จำนวนเงิน	หมายเหตุ
ค่าวัสดุ				
1.แป้งขนมปัง	1 กล่อง	350	350	
2.แป้งเค้ก	1.กล่อง	450	450	
3..เนยสด	1กล่อง	750	750	
4..ชอคโกแลต	3 กก	135	405	
5ไข่ไก่	3 แผง	110	110	
6.น้ำตาลทราย	5กก.	25	125	
7..ยีสต์	1 ถุง	150	150	
8.นมสด	10กล่อง	10	100	
9.ผงฟู	1 กล่อง	80	80	
10..ไก่หยอง	1 ถุง	200	200	
11..ไส้กรอก	1กก.	150	300	
รวมงบประมาณ		3,020 บาท		

9. ผลที่คาดว่าจะได้รับ

ผลผลิต (Out puts) นักศึกษาปวส2สาขาวิชาอาหารและโภชนาการ จำนวน 11คน ได้เรียนรู้เกี่ยวกับการทำผลิตภัณฑ์เบเกอรี่ชนิดต่างๆไม่น้อยกว่า 12 ชนิด

ผลลัพธ์ (Out comes) นักศึกษาปวส.2สาขาวิชาอาหารและโภชนาการ จำนวน 11 คน ได้ฝึกการทำผลิตภัณฑ์

เบเกอรี่ชนิดต่างๆไม่น้อยกว่า 12 ชนิด จนเกิดทักษะมีความชำนาญ สามารถนำไปใช้ในการประกอบอาชีพได้

10.การติดตามและประเมินผลโครงการ

แบบรายงานและสรุปโครงการ

ลงชื่อ .....ผู้เสนอโครงการ

(นางณิชาภา หนูขวัญ)

## โครงการสอนวิชาอาหารว่าง

1.ชื่อบุคคล/หน่วยงานที่รับผิดชอบ นางณิชาภา หนูขวัญ/ แผนกวิชาอุตสาหกรรมเกษตร

- 2.ลักษณะโครงการ  โครงการตาม พ.ร.บ. งบประมาณ  
 โครงการตามภาระงานประจำ  
 โครงการพิเศษ (ไม่ใช้งบประมาณ สอศ.)

3. ความสอดคล้อง/เชื่อมโยง/ภายใต้ ยุทธศาสตร์ นโยบาย จุดเน้น และมาตรการ

3.1 นโยบายการบริหาร สอศ.มิติที่.....ยกระดับคุณภาพผู้เรียน/เพิ่มประสิทธิภาพบริหารจัดการ.....

3.2 แผนพัฒนาคุณภาพสถานศึกษา ยุทธศาสตร์ที่....4.....

3.3 มาตรฐานการอาชีวศึกษาที่.....2..... ตัวบ่งชี้.....2.3.....

4. หลักการและเหตุผล

ในการเรียนวิชาอาหารว่างเป็นการเรียนเน้นการปฏิบัติเพื่อให้นักศึกษาได้ฝึกทักษะการทำผลิตภัณฑ์อาหารว่างชนิดต่างๆชนิดต่างๆ เพื่อนำไปใช้ในการประกอบอาชีพสร้างรายได้ในอนาคต จึงมีความจำเป็นในการจัดซื้อวัสดุใช้ในกิจกรรมการเรียนการสอนต่อไป

5. วัตถุประสงค์

1. เพื่อให้นักศึกษาเลือกใช้วัสดุ อุปกรณ์ในการทำอาหารว่างได้อย่างถูกต้อง โดยคำนึงถึงความปลอดภัยและควรประหยัด
2. เพื่อให้นักศึกษาฝึกปฏิบัติการทำอาหารว่างชนิดต่างๆ

6. เป้าหมาย :

6.1 เชิงปริมาณ

1. นักศึกษาปวส.2 สาขาวิชาอาหารและโภชนาการ สาขางานอาหารและโภชนาการ จำนวน 11 คน
2. ฝึกปฏิบัติการทำอาหารว่างไม่น้อยกว่า 12 ชนิด

6.2 เชิงคุณภาพ

1. นักศึกษามีความรู้ความเข้าใจเกี่ยวกับการทำอาหารว่างชนิดต่างๆ
2. นักศึกษาเลือกใช้วัสดุ อุปกรณ์ในการทำผลิตภัณฑ์ได้อย่างถูกต้อง โดยคำนึงถึงความปลอดภัยและประหยัด
3. นักศึกษาได้ฝึกปฏิบัติการทำอาหารว่างชนิดต่างๆ

7. การดำเนินงาน กิจกรรมและขั้นตอนการดำเนินการ/ระยะเวลา/สถานที่

7.1 วิธีการดำเนินงาน

- 7.1.1 จัดทำโครงการเสนอความเห็นชอบและอนุมัติจัดทำโครงการ
- 7.1.2 จัดซื้อวัสดุอุปกรณ์สำหรับการอาหารว่าง
- 7.1.3 ดำเนินการการสอน
- 7.1.4 ประเมินผลและสรุปรายงานผล

7.2. ระยะเวลาดำเนินการ ตุลาคม 2560 – กันยายน 2561

7.3 สถานที่ดำเนินการ แผนกวิชาอุตสาหกรรมเกษตร

8. งบประมาณ/ทรัพยากร และแหล่งที่มา การดำเนินโครงการ

แหล่งงบประมาณ  ปวช.  ปวส.  อุดหนุน  บกศ.  อื่นๆ.....

- ค่าวัสดุ 3,209 บาท

รวมงบประมาณ 3,209 บาท

แบบสรุปรายละเอียดค่าใช้จ่ายในการดำเนินโครงการ

รายการ	จำนวนที่ต้องการ	ราคา/หน่วย	จำนวนเงิน	หมายเหตุ
ค่าวัสดุ				
1. แป้งสาลี	5 ถุง	30	150	
2. กุ้ง	1 กก.	250	250	
3. กระเทียม	1 กก.	50	50	
3. น้ำมันพืช	5 ขวด	50	250	
4. เนื้อหมู	3 กก.	120	360	
5. เนื้อแก้ง	1 ถัง	420	420	
6. เนื้อปลา	5 กก.	100	500	
7. น้ยาล้างจาน	3 ถุง	26	69	
8. น้ำมันหอย	1 ขวด	40	40	
9. ไส้กรอก	2 กก.	150	300	
10. ขนมปังแซนวิช	5 แถว	20	100	
11. ไข่ไก่	2 แผง	110	220	
12. เผือก	10 กก.	50	500	
รวมงบประมาณ		3,209 บาท		

9.. ผลที่คาดว่าจะได้รับ

ผลผลิต (Out puts) นักศึกษาปวส.2 สาขาวิชาอาหารและโภชนาการ จำนวน 11 คน ได้เรียนรู้เกี่ยวกับการผลิตภัณฑเบเกอรี่ชนิดต่างๆไม่น้อยกว่า 12 ชนิด 2.มีรายได้จากการจำหน่ายผลิตภัณฑ ไม่น้อยกว่า 1,000 บาท

ผลลัพธ์ (Out comes) นักศึกษาปวส.2สาขาวิชาอาหารและโภชนาการ จำนวน 11คน ได้ฝึกการทำผลิตภัณฑเบเกอรี่ชนิดต่างๆไม่น้อยกว่า 12 ชนิด จนเกิดทักษะมีความชำนาญ สามารถนำไปใช้ในการประกอบอาชีพได้

10.การติดตามและประเมินผลโครงการ

แบบรายงานและสรุปโครงการ

ลงชื่อ .....ผู้เสนอโครงการ

(นางณิชาภา หนูขวัญ)

โครงการสอนวิชาอาหารมังสวิรัต

1.ชื่อบุคคล/หน่วยงานที่รับผิดชอบ นางณิชาภา หนูขวัญ/ แผนกวิชาอุตสาหกรรมเกษตร

2.ลักษณะโครงการ  โครงการตาม พ.ร.บ. งบประมาณ

โครงการตามภาระงานประจำ

โครงการพิเศษ (ไม่ใช้งบประมาณ สอศ.)

3. ความสอดคล้อง/เชื่อมโยง/ภายใต้ ยุทธศาสตร์ นโยบาย จุดเน้น และมาตรการ

3.1 นโยบายการบริหาร สอศ.มิติที่.....ยกระดับคุณภาพผู้เรียน/เพิ่มประสิทธิภาพบริหารจัดการ.....

3.2 แผนพัฒนาคุณภาพสถานศึกษา ยุทธศาสตร์ที่.....4.....

3.3 มาตรฐานการอาชีวศึกษาที่.....2..... ตัวบ่งชี้.....2.3.....



#### 4. สภาพปัจจุบัน/ หลักการและเหตุผล

ในการเรียนวิชาอาหารมังสวิรัตเป็นการเรียนเน้นการปฏิบัติเพื่อให้นักศึกษาได้ฝึกทักษะการทำอาหารครบครัวชนิดต่างๆ เพื่อนำไปใช้ในการประกอบอาชีพสร้างรายได้ในอนาคต จึงมีความจำเป็นในการจัดซื้อใช้ในกิจกรรมการเรียนการสอนต่อไป

#### 5.. วัตถุประสงค์

- 1.เพื่อให้นักศึกษาเลือกใช้วัสดุ อุปกรณ์ในการทำผลิตภัณฑ์ได้อย่างถูกต้อง โดยคำนึงถึงความปลอดภัยและความประหยัด
- 2.เพื่อให้นักศึกษาฝึกปฏิบัติการทำอาหารมังสวิรัตชนิดต่างๆ

#### 6. เป้าหมาย

##### 6.1 เชิงปริมาณ

1. นักศึกษาปวช.3สาขาวิชาอาหารและโภชนาการ สาขางานอาหารและโภชนาการ จำนวน11คน
2. ฝึกปฏิบัติการทำอาหารครบครัวไม่น้อยกว่า 12 ชนิด

##### 6.2 เชิงคุณภาพ

1. นักศึกษามีความรู้ความเข้าใจเกี่ยวกับการทำอาหารมังสวิรัตชนิดต่างๆ
2. นักศึกษาเลือกใช้วัสดุ อุปกรณ์ในการทำผลิตภัณฑ์ได้อย่างถูกต้อง โดยคำนึงถึงความปลอดภัยและความประหยัด
3. นักศึกษาได้ฝึกปฏิบัติการทำอาหารมังสวิรัตชนิดต่างๆ

#### 7. การดำเนินงาน กิจกรรมและขั้นตอนการดำเนินการ/ระยะเวลา/สถานที่

##### 7.1 วิธีการดำเนินงาน

- 7.1.1 จัดทำโครงการเสนอความเห็นชอบและอนุมัติจัดทำโครงการ
- 7.1.2 จัดซื้อวัสดุอุปกรณ์สำหรับการทำอาหารมังสวิรัต
- 7.1.3 ดำเนินการการสอน
- 7.1.4 ประเมินผลและสรุปรายงานผล

7.2. ระยะเวลาดำเนินการ ตุลาคม 2560 – กันยายน 2561

7.3 สถานที่ดำเนินการ แผนกวิชาอุตสาหกรรมเกษตร

#### 8. งบประมาณ/ทรัพยากร และแหล่งที่มา การดำเนินโครงการ

แหล่งงบประมาณ  ปวช.  ปวส.  อุดหนุน  บกศ.  อื่นๆ.....

- ค่าวัสดุ 1,200 บาท

รวมงบประมาณ 1,200 บาท

##### แบบสรุปรายละเอียดค่าใช้จ่ายในการดำเนินโครงการ

รายการ	จำนวนที่ต้องการ	ราคา/หน่วย	จำนวนเงิน	หมายเหตุ
ค่าวัสดุ				
1.โปรตีนเกษตร	5 กก.	100	500	
2.เต้าหู้หลอด	20 กก.	10	200	
3.น้ำมันพืช	5 ขวด	50	250	
4.ผักรวมแช่แข็ง	6 กก.	60	360	

5.น้ำยาล้างจาน	3 ถัง	26	78	
6.ซีอิ้วขาว	1 ขวด	50	50	
7.บร็อคโคลี่	2 กก.	90	180	
8.เต้าหู้แข็ง	20 ชิ้น	10	200	
9.ไข่ไก่	2 แผง	100	200	
10.เห็ดนางฟ้า	10 กก.	70	700	
11.พริกสด	1 กก.	150	150	
<b>รวมงบประมาณ</b>		<b>2,868 บาท</b>		

### 9. ผลที่คาดว่าจะได้รับ

ผลผลิต (Out puts) นักศึกษาปวช.13 สาขาวิชาอาหารและโภชนาการ จำนวน 11คน ได้เรียนรู้เกี่ยวกับการอาหารมังสวิรัตินิตต่างๆไม่น้อยกว่า 12 ชนิด

ผลลัพธ์ (Out comes) นักศึกษาปวช.3 สาขาวิชาอาหารและโภชนาการ จำนวน 11 คน ได้ฝึกการทำอาหารมังสวิรัตินิตต่างๆไม่น้อยกว่า 12 ชนิด จนเกิดทักษะมีความชำนาญ สามารถนำไปใช้ในการประกอบอาชีพได้

### 10.การติดตามและประเมินผลโครงการ

จากรายงานและสรุปโครงการ

ลงชื่อ ..... ผู้เสนอโครงการ

(นางณิชภา หนูขวัญ)

### โครงการการพัฒนาผลิตภัณฑ์อาหาร

1.ชื่อบุคคล/หน่วยงานที่รับผิดชอบ นางณิชภา หนูขวัญ/ แผนกวิชาอุตสาหกรรมเกษตร

2.ลักษณะโครงการ  โครงการตาม พ.ร.บ. งบประมาณ

โครงการตามภาระงานประจำ

โครงการพิเศษ (ไม่ใช้งบประมาณ สอศ.)

3. ความสอดคล้อง/เชื่อมโยง/ภายใต้ ยุทธศาสตร์ นโยบาย จุดเน้น และมาตรการ

3.1 นโยบายการบริหาร สอศ.มิติที่.....ยกระดับคุณภาพผู้เรียน/เพิ่มประสิทธิภาพบริหารจัดการ.....

3.2 แผนพัฒนาคุณภาพสถานศึกษา ยุทธศาสตร์ที่.....4.....

3.3 มาตรฐานการอาชีวศึกษาที่.....2..... ตัวบ่งชี้.....2.3.....

4.สภาพปัจจุบัน/ หลักการและเหตุผล

ในการเรียนวิชาการพัฒนาผลิตภัณฑ์อาหารเป็นการเรียนเน้นการปฏิบัติเพื่อให้นักศึกษาได้ฝึกทักษะการการคิดวิเคราะห์ พัฒนาผลิตภัณฑ์อาหาร เพื่อนำไปใช้ในการในอนาคต จึงมีความจำเป็นในการจัดซื้อใช้ในกิจกรรมการเรียนการสอนต่อไป

5.. วัตถุประสงค์

1. เพื่อให้นักศึกษามีความรู้ความเข้าใจขั้นตอนและวิธีการพัฒนาผลิตภัณฑ์อาหาร

2. เพื่อให้นักศึกษาฝึกปฏิบัติการการพัฒนาผลิตภัณฑ์อาหาร

6. เป้าหมาย

6.1 เชิงปริมาณ

1. นักศึกษาปวช.3สาขาวิชาอาหารและโภชนาการ สาขางานอาหารและโภชนาการ จำนวน11คน
2. ฝึกปฏิบัติการการพัฒนาผลิตภัณฑ์อาหารน้อย 4 ผลิตภัณฑ์

## 6.2 เชิงคุณภาพ

1. นักศึกษามีความรู้ความเข้าใจเกี่ยวกับการการพัฒนาผลิตภัณฑ์อาหาร
2. นักศึกษาได้ฝึกปฏิบัติการการพัฒนาผลิตภัณฑ์อาหาร

## 7. การดำเนินงาน กิจกรรมและขั้นตอนการดำเนินการ/ระยะเวลา/สถานที่

### 7.1 วิธีการดำเนินงาน

- 7.1.1จัดทำโครงการเสนอความเห็นชอบและอนุมัติจัดทำโครงการ
- 7.1.2จัดซื้อวัสดุอุปกรณ์สำหรับการการพัฒนาผลิตภัณฑ์อาหาร
- 7.1.3ดำเนินการการสอน
- 7.1.4ประเมินผลและสรุปรายงานผล

7.2. ระยะเวลาดำเนินการ ตุลาคม 2558 – กันยายน 2559

7.3 สถานที่ดำเนินการ แผนกวิชาอุตสาหกรรมเกษตร

## 8. งบประมาณ/ทรัพยากร และแหล่งที่มา การดำเนินโครงการ

แหล่งงบประมาณ  ปวช.  ปวส.  อุดหนุน  บกศ.  อื่นๆ.....

- ค่าวัสดุ 1,770 บาท

รวมงบประมาณ 1,770 บาท

แบบสรุปรายละเอียดค่าใช้จ่ายในการดำเนินโครงการ

รายการ	จำนวนที่ต้องการ	ราคา/หน่วย	จำนวนเงิน	หมายเหตุ
ค่าวัสดุ				
1.แป้งสาลี	2 ลัง	400	800	
2.แป้งข้าวเหนียว	10 กก.	35	350	
3.แป้งข้าวเจ้า	6 กก.	35	210	
4.ยีสต์	1 กล่อง	150	150	
5.ไข่ไก่	2 แผง	100	200	
6.น้ำตาลทราย	15 กก.	25	375	
7.เนื้อปลา	10 กก.	100	1000	
8.เนื้อหมู	5 กก.	130	650	
รวมงบประมาณ		3,735 บาท		

## 9. ผลที่คาดว่าจะได้รับ

**ผลผลิต (Out puts)** นักศึกษาปวช.3สาขาวิชาอาหารและโภชนาการ จำนวน 11คน ได้เรียนรู้เกี่ยวกับการการพัฒนาผลิตภัณฑ์อาหาร

**ผลลัพธ์ (Out comes)** นักศึกษาปวช.3สาขาวิชาอาหารและโภชนาการ จำนวน 11 คน ได้ฝึกปฏิบัติการพัฒนาผลิตภัณฑ์อาหารจนเกิดทักษะมีความชำนาญ สามารถนำไปใช้ในการประกอบอาชีพได้

## 10.การติดตามและประเมินผลโครงการ

จากรายงานและสรุปรูปโครงการ

ลงชื่อ ..... ผู้เสนอโครงการ  
(นางณิชากา หนูขวัญ)

### โครงการสอนวิชาวิทยาศาสตร์การประกอบอาหาร

1. ชื่อบุคคล/หน่วยงานที่รับผิดชอบ นางณิชากา หนูขวัญ/ แผนกวิชาอุตสาหกรรมเกษตร
2. ลักษณะโครงการ  โครงการตาม พ.ร.บ. งบประมาณ  
 โครงการตามภาระงานประจำ  
 โครงการพิเศษ (ไม่ใช้งบประมาณ สอศ.)
3. ความสอดคล้อง/เชื่อมโยง/ภายใต้ ยุทธศาสตร์ นโยบาย จุดเน้น และมาตรการ  
3.1 นโยบายการบริหาร สอศ.มิติที่.....ยกระดับคุณภาพผู้เรียน/เพิ่มประสิทธิภาพบริหารจัดการ.....  
3.2 แผนพัฒนาคุณภาพสถานศึกษา ยุทธศาสตร์ที่.....4.....  
3.3 มาตรฐานการอาชีวศึกษาที่.....2..... ตัวบ่งชี้.....2.3.....

### 4. สภาพปัจจุบัน/ หลักการและเหตุผล

ในการเรียนวิชาวิทยาศาสตร์การประกอบอาหารเป็นการเรียนเน้นการปฏิบัติเพื่อให้นักศึกษาได้ฝึกทักษะการการคิดวิเคราะห์ พัฒนาผลิตภัณฑ์อาหาร เพื่อนำไปใช้ในการในอนาคต จึงมีความจำเป็นในการจัดซื้อใช้ในกิจกรรมการเรียนการสอนต่อไป

### 5.. วัตถุประสงค์

1. เพื่อให้นักศึกษามีความรู้ความเข้าใจขั้นตอนและวิธีการพัฒนาผลิตภัณฑ์อาหาร
2. เพื่อให้นักศึกษาฝึกปฏิบัติการการพัฒนาผลิตภัณฑ์อาหาร

### 6. เป้าหมาย

#### 6.1 เสิ่งปริมาณ

1. นักศึกษาปวช.3 สาขาวิชาอาหารและโภชนาการ สาขางานอาหารและโภชนาการ จำนวน 11 คน
2. ฝึกปฏิบัติการการพัฒนาผลิตภัณฑ์อาหารอย่างน้อย 5 ผลิตภัณฑ์

#### 6.2 เสิ่งคุณภาพ

1. นักศึกษามีความรู้ความเข้าใจเกี่ยวกับการการพัฒนาผลิตภัณฑ์อาหาร
2. นักศึกษาได้ฝึกปฏิบัติการการพัฒนาผลิตภัณฑ์อาหาร

### 7. การดำเนินงาน กิจกรรมและขั้นตอนการดำเนินการ/ระยะเวลา/สถานที่

#### 7.1 วิธีการดำเนินงาน

- 7.1.1 จัดทำโครงการเสนอความเห็นชอบและอนุมัติจัดทำโครงการ
- 7.1.2 จัดซื้อวัสดุอุปกรณ์สำหรับการการพัฒนาผลิตภัณฑ์อาหาร
- 7.1.3 ดำเนินการการสอน
- 7.1.4 ประเมินผลและสรุปรายงานผล

#### 7.2. ระยะเวลาดำเนินการ ตุลาคม 2560– กันยายน 2561

#### 7.3 สถานที่ดำเนินการ แผนกวิชาอุตสาหกรรมเกษตร

### 8. งบประมาณ/ทรัพยากร และแหล่งที่มา การดำเนินโครงการ

แหล่งงบประมาณ  ปวช.  ปวส.  อุดหนุน  บกศ.  อื่นๆ.....  
- ค่าวัสดุ 5,505 บาท  
รวมงบประมาณ 5,505 บาท

แบบสรุปรายละเอียดค่าใช้จ่ายในการดำเนินโครงการ

รายการ	จำนวนที่ต้องการ	ราคา/หน่วย	จำนวนเงิน	หมายเหตุ
<b>ค่าวัสดุ</b>				
1.แป้งสาลี	1 ถัง	400	400	
2.แป้งข้าวเหนียว	5 กก.	35	140	
3.แป้งข้าวเจ้า	5กก.	35	175	
4.ยีสต์	1 ถ้วย	150	150	
5.ไข่ไก่	3 แผง	110	330	
6.น้ำตาลทราย	15 กก.	25	375	
7.เนื้อปลา	5 กก.	100	500	
8.เนื้อหมู	2 กก.	120	240	
9.ซอศโคเลต	5 กก.	135	675	
10.เนยสด	2 ถ้วย	750	1,500	
11.เนื้อแก๊ส	1 ถัง	420	420	
12.เอลมอลต์	1 กก.	600	600	
<b>รวมงบประมาณ</b>		<b>5,505 บาท</b>		

9. ผลที่คาดว่าจะได้รับ

ผลผลิต (Out puts) นักศึกษาปวช.3 สาขาวิชาอาหารและโภชนาการ จำนวน 11 คน ได้เรียนรู้เกี่ยวกับการพัฒนาผลิตภัณฑ์อาหาร

ผลลัพธ์ (Out comes) นักศึกษาปวช.3สาขาวิชาอาหารและโภชนาการ จำนวน 11 คน ได้ฝึกการการพัฒนาผลิตภัณฑ์อาหารจนเกิดทักษะมีความชำนาญ สามารถนำไปใช้ในการประกอบอาชีพได้

10.การติดตามและประเมินผลโครงการ

จากรายงานและสรุปโครงการ

ลงชื่อ .....ผู้เสนอโครงการ

(นางณิชาภา หนูขวัญ)

โครงการสอนรายวิชาเด็กและการแต่งหน้าเด็ก

1. ชื่อบุคคล/หน่วยงานที่รับผิดชอบ นางปวีณา อยู่มะนะ /แผนกวิชาอุตสาหกรรมเกษตร

2.ลักษณะโครงการ  โครงการตาม พ.ร.บ. งบประมาณ

โครงการตามภาระงานประจำ

โครงการพิเศษ (ไม่ใช้งบประมาณ สอศ.)

3. ความสอดคล้อง/เชื่อมโยง/ภายใต้ ยุทธศาสตร์ นโยบาย จุดเน้น และมาตรการ

3.1 นโยบายการบริหาร สอศ.มิติที่.....ยกระดับคุณภาพผู้เรียน/เพิ่มประสิทธิภาพบริหารจัดการ.....

3.2 แผนพัฒนาคุณภาพสถานศึกษา ยุทธศาสตร์ที่.....4.....

3.3 มาตรฐานการอาชีวศึกษาที่.....2..... ตัวบ่งชี้.....2.3.....

4. สภาพปัจจุบัน หลักการและเหตุผล (บูรณาการหลักปรัชญาของเศรษฐกิจพอเพียง) การเรียนการสอนในแผนกวิชา  
อุตสาหกรรมเกษตร สาขาวิชาอาหารและโภชนาการ มีรายวิชาที่นักศึกษาทั้งการฝึกให้นักศึกษาได้เรียนทั้งทฤษฎีและปฏิบัติ  
เพื่อให้นักศึกษาสามารถนำไปใช้ในชีวิตประจำวันได้ รายวิชาคึกและการแต่งหน้าคึกก็เป็นวิชาหนึ่งที่นักศึกษาจำเป็นต้องได้รับ  
การฝึกฝนเพื่อให้เกิดทักษะในการเรียนรู้ และนำไปใช้ประกอบอาชีพในอนาคตต่อไป

5. วัตถุประสงค์

1. เพื่อให้นักศึกษาได้เรียนรู้ การทำคึกและแต่งหน้าคึก
2. เพื่อให้นักศึกษาได้ฝึกทักษะการทำคึกและแต่งหน้าคึก
3. เพื่อให้นักศึกษาเกิดประสบการณ์ในการทำคึกและแต่งหน้าคึก
4. เพื่อให้นักศึกษามีเจตคติที่ดีเกี่ยวกับการทำคึกและแต่งหน้าคึก
5. เพื่อให้นักศึกษามีความระมัดระวังและรอบคอบในการปฏิบัติการทำคึกและแต่งหน้าคึก

6. เป้าหมาย

6.1 **เชิงปริมาณ** นักศึกษาระดับชั้น ปวช.3 สาขาอาหารและโภชนาการ จำนวน 10คนได้รับการเรียนรู้และฝึกฝนการ  
ทำคึกและแต่งหน้าคึก

6.2 **เชิงคุณภาพ**นักศึกษาระดับชั้น ปวช.3 สาขาอาหารและโภชนาการ จำนวน11คนสามารถทำคึกและแต่งหน้าคึก  
ได้

7. การดำเนินงาน กิจกรรมและขั้นตอนการดำเนินการ/ระยะเวลา/สถานที่

7.1 วิธีการดำเนินงาน

- 7.1.1 จัดทำโครงการเสนอความเห็นชอบและอนุมัติจัดทำโครงการ
- 7.1.2 จัดซื้อวัสดุอุปกรณ์สำหรับการทำผลิตภัณฑ์เบเกอรี่
- 7.1.3 ดำเนินการการสอน
- 7.1.4 ประเมินผลและสรุปรายงานผล

แผนการดำเนินงาน

ขั้นตอนการดำเนินการ	ระยะเวลาดำเนินการ												หมายเหตุ
	ไตรมาสที่ 1			ไตรมาสที่ 2			ไตรมาสที่ 3			ไตรมาสที่ 4			
	ต.ค.	พ.ย.	ธ.ค.	ม.ค.	ก.พ.	มี.ค.	เม.ย.	พ.ค.	มิ.ย.	ก.ค.	ส.ค.	ก.ย.	
1.เสนอโครงการ	→												
2.ดำเนินการโครงการ		→	→	→	→	→							
3.สรุป						→							

7.2. ระยะเวลาดำเนินการ ตุลาคม 2560 – กันยายน 2561

7.3 สถานที่ดำเนินการ แผนกวิชาอุตสาหกรรมเกษตร วิทยาลัยเกษตรและเทคโนโลยีพังงา

8. งบประมาณ/ทรัพยากร และแหล่งที่มา การดำเนินโครงการ

แหล่งงบประมาณ  ปวช.  ปวส.  อุดหนุน  บกศ.  อื่นๆ.....

ค่าวัสดุ .....3,500..... บาท

รวมงบประมาณ .....3,500..... บาท

แบบสรุปรายละเอียดค่าใช้จ่ายในการดำเนินการ

รายการ	จำนวนที่ต้องการ	ราคา/หน่วย	จำนวนเงิน	หมายเหตุ
--------	-----------------	------------	-----------	----------

ค่าวัสดุ				
1.แป้งเค้ก	2 ลัง	450	900	
2.เนยสด	2 ลัง	700	1400	
3.เนยขาว	5 กก.	60	300	
4.น้ำตาล	20 กก.	28	560	
5.ไข่ไก่	100 ฟอง	4	400	
6.กล่องบรรจุ	200 ใบ	1	200	
<b>รวมเงินทั้งสิ้น</b>		<b>3,500</b>		

### 9. ผลที่คาดว่าจะได้รับ

9.1 ผลผลิต (Out puts) นักศึกษาระดับชั้น ปวช.3 สาขาอาหารและโภชนาการ จำนวน 9 คนได้รับการเรียนรู้ และฝึกฝนการทำเค้กและแต่งหน้าเค้ก

9.2 ผลลัพธ์ (Out comes) นักศึกษาระดับชั้น ปวช.3 สาขาอาหารและโภชนาการ จำนวน 9 คนสามารถทำเค้ก และแต่งหน้าเค้กและนำประกอบอาชีพได้

### 10. การติดตามและประเมินผลโครงการ

แบบรายงานและสรุปโครงการ

ลงชื่อ .....ผู้เสนอโครงการ

( นางปวีณา อยู่มะนะ )

### โครงการสอนรายวิชาอาหารนานาชาติ

1. ชื่อบุคคล/หน่วยงานที่รับผิดชอบ นางปวีณา อยู่มะนะ /แผนกวิชาอุตสาหกรรมเกษตร

2. ลักษณะโครงการ  โครงการตาม พ.ร.บ. งบประมาณ

โครงการตามภาระงานประจำ

โครงการพิเศษ (ไม่ใช้งบประมาณ สอศ.)

3. ความสอดคล้อง/เชื่อมโยง/ภายใต้ ยุทธศาสตร์ นโยบาย จุดเน้น และมาตรการ

3.1 นโยบายการบริหาร สอศ.มิติที่.....ยกระดับคุณภาพผู้เรียน/เพิ่มประสิทธิภาพบริหารจัดการ.....

3.2 แผนพัฒนาคุณภาพสถานศึกษา ยุทธศาสตร์ที่....4.....

3.3 มาตรฐานการอาชีวศึกษาที่.....2..... ตัวบ่งชี้.....2.3.....

4. หลักการและเหตุผล (บูรณาการหลักปรัชญาของเศรษฐกิจพอเพียง) การเรียนการสอนในแผนกวิชาอุตสาหกรรมเกษตร สาขาวิชาอาหารและโภชนาการ มีรายวิชาที่นักศึกษาทั้งการฝึกให้นักศึกษาได้เรียนทั้งทฤษฎีและปฏิบัติเพื่อให้นักศึกษาสามารถนำไปใช้ในชีวิตประจำวันได้ รายวิชาอาหารนานาชาติเป็นวิชาหนึ่งที่นักศึกษาจำเป็นต้องได้รับการฝึกฝนเพื่อให้เกิดทักษะในการเรียนรู้ และนำไปใช้ประกอบอาชีพในอนาคตต่อไป

### 5. วัตถุประสงค์

1. เพื่อให้นักศึกษาได้เรียนรู้ การทำอาหารนานาชาติ

2. เพื่อให้นักศึกษาได้ฝึกทักษะการทำอาหารนานาชาติ

3. เพื่อให้นักศึกษาเกิดประสบการณ์ในการทำอาหารนานาชาติ

4. เพื่อให้ศึกษามีเจตคติที่ดีเกี่ยวกับการทำอาหารนานาชาติ
5. เพื่อให้ศึกษามีความระมัดระวังและรอบคอบในการปฏิบัติงาน

## 6. เป้าหมาย

6.1 **เชิงปริมาณ** นักศึกษาระดับชั้น ปวช.2 สาขาอาหารและโภชนาการ จำนวน 8คนได้รับการเรียนรู้และฝึกฝนการทำอาหารนานาชาติ

6.2 **เชิงคุณภาพ** นักศึกษาระดับชั้น ปวช.2 สาขาอาหารและโภชนาการ จำนวน 8คนสามารถทำอาหารนานาชาติ

## 7. การดำเนินงาน กิจกรรมและขั้นตอนการดำเนินการ/ระยะเวลา/สถานที่

### 7.1 วิธีการดำเนินงาน

- 7.1.1 จัดทำโครงการเสนอความเห็นชอบและอนุมัติจัดทำโครงการ
- 7.1.2 จัดซื้อวัสดุอุปกรณ์สำหรับการทำผลิตภัณฑ์เบเกอรี่
- 7.1.3 ดำเนินการการสอน
- 7.1.4 ประเมินผลและสรุปรายงานผล

### แผนการดำเนินงาน

ขั้นตอนการดำเนินการ	ระยะเวลาดำเนินการ												หมายเหตุ
	ไตรมาสที่ 1			ไตรมาสที่ 2			ไตรมาสที่ 3			ไตรมาสที่ 4			
	ต.ค.	พ.ย.	ธ.ค.	ม.ค.	ก.พ.	มี.ค.	เม.ย.	พ.ค.	มิ.ย.	ก.ค.	ส.ค.	ก.ย.	
1.เสนอโครงการ	→												
2.ดำเนินการโครงการ		→											
3.สรุป						→							

7.2. ระยะเวลาดำเนินการ ตุลาคม 2560 – กันยายน 2561

7.3 สถานที่ดำเนินการ แผนกวิชาอุตสาหกรรมเกษตร วิทยาลัยเกษตรและเทคโนโลยีพังงา

## 8. งบประมาณ/ทรัพยากร และแหล่งที่มา การดำเนินโครงการ

แหล่งงบประมาณ  ปวช.  ปวส.  อุดหนุน  บกศ.  อื่นๆ.....

ค่าวัสดุ .....2,116..... บาท

รวมงบประมาณ .....2,116..... บาท

### แบบสรุปรายละเอียดค่าใช้จ่ายในการดำเนินการ

รายการ	จำนวนที่ต้องการ	ราคา/หน่วย	จำนวนเงิน	หมายเหตุ
ค่าวัสดุ				
1.เส้นสปาเกตตี้	4 ห่อ	75	260	
2.สาหร่าย	5ห่อ	45	225	
3.วาซาบิ	2 ขวด	60	120	
4.ปูอัด	4 แพ็ค	70	280	
5.เนื้อหมู	2 กก	160	320	
6.เนื้อวัว	2 กก	170	340	
7.ข้าวญี่ปุ่น	2 กก	90	180	
8.ผักสลัด	4 กก	70	280	



9.พริกหวาน	5 ลูก	45	225	
<b>รวมเงินทั้งสิ้น</b>	<b>2,116</b>			

**9. ผลที่คาดว่าจะได้รับ**

9.1 ผลผลิต (Out puts) นักศึกษาระดับชั้น ปวช.2 สาขาอาหารและโภชนาการ จำนวน 8คนได้รับการเรียนรู้ และฝึกฝนการทำอาหารนานาชาติ

9.2 ผลลัพธ์ (Out comes)นักศึกษาระดับชั้น ปวช.2 สาขาอาหารและโภชนาการ จำนวน 8คนสามารถทำอาหาร นานาชาติและนำประกอบอาชีพได้

ลงชื่อ .....ผู้เสนอโครงการ

( นางปวีณา อยู่มะนะ )

**โครงการสอนรายวิชาการประกอบอาหาร**

1. ชื่อบุคคล/หน่วยงานที่รับผิดชอบ นางปวีณา อยู่มะนะ /แผนกวิชาอุตสาหกรรมเกษตร

2. ลักษณะโครงการ  โครงการตาม พ.ร.บ. งบประมาณ

โครงการตามภาระงานประจำ

โครงการพิเศษ (ไม่ใช้งบประมาณ สอศ.)

3. ความสอดคล้อง/เชื่อมโยง/ภายใต้ ยุทธศาสตร์ นโยบาย จุดเน้น และมาตรการ

3.1 นโยบายการบริหาร สอศ.มิติที่.....ยกระดับคุณภาพผู้เรียน/เพิ่มประสิทธิภาพบริหารจัดการ.....

3.2 แผนพัฒนาคุณภาพสถานศึกษา ยุทธศาสตร์ที่....4.....

3.3 มาตรฐานการอาชีวศึกษาที่.....2..... ตัวบ่งชี้.....2.3.....

4. สภาพปัจจุบัน หลักการและเหตุผล (บูรณาการหลักปรัชญาของเศรษฐกิจพอเพียง) การเรียนการสอนในแผนกวิชา อุตสาหกรรมเกษตร สาขาวิชาอาหารและโภชนาการ มีรายวิชาที่นักศึกษาทั้งการฝึกให้นักศึกษาได้เรียนทั้งทฤษฎีและปฏิบัติ เพื่อให้นักศึกษาสามารถนำไปใช้ในชีวิตประจำวันได้ รายวิชาหลักการประกอบอาหารเป็นวิชาหนึ่งที่นักศึกษาจำเป็นต้องได้รับการฝึกฝนเพื่อให้เกิดทักษะในการเรียนรู้ และนำไปใช้ประกอบอาชีพในอนาคตต่อไป

5. วัตถุประสงค์

1. เพื่อให้นักศึกษาได้เรียนรู้หลักการประกอบอาหาร
2. เพื่อให้นักศึกษาได้ฝึกทักษะการทำประกอบอาหาร
3. เพื่อให้นักศึกษาเกิดประสบการณ์ในการประกอบอาหาร
4. เพื่อให้นักศึกษามีเจตคติที่ดีเกี่ยวกับการทำประกอบอาหาร
5. เพื่อให้นักศึกษามีความระมัดระวังและรอบคอบในการปฏิบัติงาน

6. เป้าหมาย

6.1 **เชิงปริมาณ**นักศึกษาระดับชั้น ปวช.2 สาขาอาหารและโภชนาการ จำนวน 8คนได้รับการเรียนรู้และฝึกฝนการทำ ประกอบอาหาร

6.2 **เชิงคุณภาพ**นักศึกษาระดับชั้น ปวช.2 สาขาอาหารและโภชนาการ จำนวน 8คนสามารถทำการประกอบอาหาร

7. การดำเนินงาน กิจกรรมและขั้นตอนการดำเนินการ/ระยะเวลา/สถานที่

### 7.1 วิธีการดำเนินงาน

- 7.1.1 จัดทำโครงการเสนอความเห็นชอบและอนุมัติจัดทำโครงการ
- 7.1.2 จัดซื้อวัสดุอุปกรณ์สำหรับการทำผลิตภัณฑ์เบเกอรี่
- 7.1.3 ดำเนินการการสอน
- 7.1.4 ประเมินผลและสรุปรายงานผล

#### แผนการดำเนินงาน

ขั้นตอนการดำเนินการ	ระยะเวลาดำเนินการ												หมายเหตุ
	ไตรมาสที่ 1			ไตรมาสที่ 2			ไตรมาสที่ 3			ไตรมาสที่ 4			
	ต.ค.	พ.ย.	ธ.ค.	ม.ค.	ก.พ.	มี.ค.	เม.ย.	พ.ค.	มิ.ย.	ก.ค.	ส.ค.	ก.ย.	
1.เสนอโครงการ								→					
2.ดำเนินการโครงการ								→	→	→	→	→	
3.สรุป												→	→

7.2. ระยะเวลาดำเนินการ ตุลาคม 2560 – กันยายน 2561

7.3 สถานที่ดำเนินการ แผนกวิชาอุตสาหกรรมเกษตร วิทยาลัยเกษตรและเทคโนโลยีพังงา

### 8. งบประมาณ/ทรัพยากร และแหล่งที่มา การดำเนินโครงการ

แหล่งงบประมาณ  ปวช.  ปวส.  อุดหนุน  บกศ.  อื่นๆ.....

ค่าวัสดุ .....4,510..... บาท

รวมงบประมาณ .....4,510..... บาท

#### แบบสรุปรายละเอียดค่าใช้จ่ายในการดำเนินการ

รายการ	จำนวนที่ต้องการ	ราคา/หน่วย	จำนวนเงิน	หมายเหตุ
ค่าวัสดุ				
1.พลาสติก	5 กก	200	1000	
2.เนื้อหมู	5 กก	180	900	
3.เนื้อวัว	5 กก	160	800	
4.น้ำมันพืช	1ลิ้ง	660	660	
5.ผักสด	20 กก	40	800	
6.ข้าวสาร	10 กก	35	350	
7.เครื่องปรุง	5 ขวด	50	250	
<b>รวมเงินทั้งสิ้น</b>		<b>4,510</b>		

### 9. ผลที่คาดว่าจะได้รับ

9.1 ผลผลิต (Out puts) นักศึกษาระดับชั้น ปวช.2 สาขาอาหารและโภชนาการ จำนวน 8คนได้รับการเรียนรู้ และฝึกฝนการประกอบอาหาร

9.2 ผลลัพธ์ (Out comes)นักศึกษาระดับชั้น ปวช.2 สาขาอาหารและโภชนาการ จำนวน8 คนสามารถประกอบอาหารและนำประกอบอาชีพได้

ลงชื่อ .....ผู้เสนอโครงการ

( นางปวีณา อยู่มะนะ )

### โครงการสอนรายวิชาการประกอบอาหาร

1. ชื่อบุคคล/หน่วยงานที่รับผิดชอบ นางปวีณา อยู่มะนะ /แผนกวิชาอุตสาหกรรมเกษตร

2. ลักษณะโครงการ  โครงการตาม พ.ร.บ. งบประมาณ

โครงการตามภาระงานประจำ

โครงการพิเศษ (ไม่ใช้งบประมาณ สอศ.)

3. ความสอดคล้อง/เชื่อมโยง/ภายใต้ ยุทธศาสตร์ นโยบาย จุดเน้น และมาตรการ

3.1 นโยบายการบริหาร สอศ.มิติที่.....ยกระดับคุณภาพผู้เรียน/เพิ่มประสิทธิภาพบริหารจัดการ.....

3.2 แผนพัฒนาคุณภาพสถานศึกษา ยุทธศาสตร์ที่.....4.....

3.3 มาตรฐานการอาชีวศึกษาที่.....2..... ตัวบ่งชี้.....2.3.....

4. สภาพปัจจุบัน หลักการและเหตุผล (บูรณาการหลักปรัชญาของเศรษฐกิจพอเพียง) การเรียนการสอนในแผนกวิชาอุตสาหกรรมเกษตร สาขาวิชาอาหารและโภชนาการ มีรายวิชาที่นักศึกษาทั้งการฝึกให้นักศึกษาได้เรียนทั้งทฤษฎีและปฏิบัติ เพื่อให้นักศึกษาสามารถนำไปใช้ในชีวิตประจำวันได้ รายวิชาหลักการประกอบอาหารเป็นวิชาหนึ่งที่นักศึกษาจำเป็นต้องได้รับการฝึกฝนเพื่อให้เกิดทักษะในการเรียนรู้ และนำไปใช้ประกอบอาชีพในอนาคตต่อไป

5. วัตถุประสงค์

1. เพื่อให้นักศึกษาได้เรียนรู้หลักการประกอบอาหาร
2. เพื่อให้นักศึกษาได้ฝึกทักษะการทำประกอบอาหาร
3. เพื่อให้นักศึกษาเกิดประสบการณ์ในการประกอบอาหาร
4. เพื่อให้นักศึกษามีเจตคติที่ดีเกี่ยวกับการทำประกอบอาหาร
5. เพื่อให้นักศึกษามีความระมัดระวังและรอบคอบในการปฏิบัติงาน

6. เป้าหมาย

6.1 เสิ้งปริมาณนักศึกษาระดับชั้น ปวส.1สาขาอาหารและโภชนาการ จำนวน 3คนได้รับการเรียนรู้และฝึกฝนการทำประกอบอาหาร

6.2 เสิ้งคุณภาพนักศึกษาระดับชั้น ปวส.1 สาขาอาหารและโภชนาการ จำนวน 3คนสามารถทำการประกอบอาหาร

7. การดำเนินงาน กิจกรรมและขั้นตอนการดำเนินการ/ระยะเวลา/สถานที่

7.1 วิธีการดำเนินงาน

7.1.1 จัดทำโครงการเสนอความเห็นชอบและอนุมัติจัดทำโครงการ

7.1.2 จัดซื้อวัสดุอุปกรณ์สำหรับการทำผลิตภัณฑ์เบเกอรี่

7.1.3 ดำเนินการการสอน

7.1.4 ประเมินผลและสรุปรายงานผล

แผนการดำเนินงาน

ขั้นตอนการดำเนินการ	ระยะเวลาดำเนินการ												หมายเหตุ
	ไตรมาสที่ 1			ไตรมาสที่ 2			ไตรมาสที่ 3			ไตรมาสที่ 4			
	ต.ค.	พ.ย.	ธ.ค.	ม.ค.	ก.พ.	มี.ค.	เม.ย.	พ.ค.	มิ.ย.	ก.ค.	ส.ค.	ก.ย.	
1.เสนอโครงการ								→					
2.ดำเนินการโครงการ								→	→	→	→	→	
3.สรุป												→	

7.2. ระยะเวลาดำเนินการ ตุลาคม 2560 – กันยายน 2561

7.3 สถานที่ดำเนินการ แผนกวิชาอุตสาหกรรมเกษตร วิทยาลัยเกษตรและเทคโนโลยีพังงา

8. งบประมาณ/ทรัพยากร และแหล่งที่มา การดำเนินโครงการ

แหล่งงบประมาณ  ปวช.  ปวส.  อุดหนุน  บกศ.  อื่นๆ.....

ค่าวัสดุ .....2,355..... บาท

รวมงบประมาณ .....2,355..... บาท

แบบสรุปรายละเอียดค่าใช้จ่ายในการดำเนินการ

รายการ	จำนวนที่ต้องการ	ราคา/หน่วย	จำนวนเงิน	หมายเหตุ
ค่าวัสดุ				
1.ข้าวสาร	5 กก	35	175	
2.เนื้อหมู	5 กก	120	600	
3 กุ้งสด	3 กก.	200	600	
4.เนื้อไก่	3 กก.	100	300	
3.ไข่ไก่	1แผง	100	100	
4.น้ำมันพืช	6 ขวด	55	330	
5.ผักสด	5 กก	50	250	
รวมเงินทั้งสิ้น		2,355		

9. ผลที่คาดว่าจะได้รับ

9.1 ผลผลิต (Out puts) นักศึกษาระดับชั้น ปวส.1 สาขาอาหารและโภชนาการ จำนวน 3คนได้รับการเรียนรู้ และฝึกฝนการประกอบอาหาร

9.2 ผลลัพธ์ (Out comes)นักศึกษาระดับชั้น ปวส.1 สาขาอาหารและโภชนาการ จำนวน3คนสามารถประกอบอาหารและนำประกอบอาชีพได้

ลงชื่อ .....ผู้เสนอโครงการ

( นางปวีณา อยู่มะนะ )

## โครงการสอนรายวิชาการนำเสนองานอาหาร

1. ชื่อบุคคล/หน่วยงานที่รับผิดชอบ นางปวีณา อยู่มะนะ /แผนกวิชาอุตสาหกรรมเกษตร

2. ลักษณะโครงการ  โครงการตาม พ.ร.บ. งบประมาณ

โครงการตามภาระงานประจำ

โครงการพิเศษ (ไม่ใช้งบประมาณ สอศ.)

3. ความสอดคล้อง/เชื่อมโยง/ภายใต้ ยุทธศาสตร์ นโยบาย จุดเน้น และมาตรการ

3.1 นโยบายการบริหาร สอศ.มิติที่.....ยกระดับคุณภาพผู้เรียน/เพิ่มประสิทธิภาพบริหารจัดการ.....

3.2 แผนพัฒนาคุณภาพสถานศึกษา ยุทธศาสตร์ที่....4.....

3.3 มาตรฐานการอาชีวศึกษาที่.....2..... ตัวบ่งชี้.....2.3.....

4. หลักการและเหตุผล (บูรณาการหลักปรัชญาของเศรษฐกิจพอเพียง) การเรียนการสอนในแผนกวิชาอุตสาหกรรมเกษตร สาขาวิชาอาหารและโภชนาการ มีรายวิชาที่นักศึกษาทั้งการฝึกให้นักศึกษาได้เรียนทั้งทฤษฎีและปฏิบัติเพื่อให้นักศึกษาสามารถนำไปใช้ในชีวิตประจำวันได้ รายวิชาการนำเสนองานอาหารเป็นวิชาหนึ่งที่นักศึกษาจำเป็นต้องได้รับการฝึกฝนเพื่อให้เกิดทักษะในการเรียนรู้ และนำไปใช้ประกอบอาชีพในอนาคตต่อไป

5. วัตถุประสงค์

1. เพื่อให้ให้นักศึกษาได้เรียนรู้เทคนิคการนำเสนองานอาหาร
2. เพื่อให้ให้นักศึกษาได้ฝึกทักษะการนำเสนองานอาหาร
3. เพื่อให้ให้นักศึกษาเกิดประสบการณ์ในการนำเสนองานอาหาร
4. เพื่อให้ให้นักศึกษามีเจตคติที่ดีเกี่ยวกับการนำเสนองานอาหาร
5. เพื่อให้ให้นักศึกษามีความระมัดระวังและรอบคอบในการปฏิบัติงาน

6. เป้าหมาย

6.1 **เชิงปริมาณ** นักศึกษาระดับชั้น ปวช.2จำนวน 15 คนสาขาอาหารและโภชนาการ ได้รับการเรียนรู้และฝึกฝนการทำ การสาธิตการประกอบอาหาร

6.2 **เชิงคุณภาพ** นักศึกษาระดับชั้น ปวช.2จำนวน 15 คนสาขาอาหารและโภชนาการ สามารถทำการสาธิตการ ประกอบอาหาร

7. การดำเนินงาน กิจกรรมและขั้นตอนการดำเนินการ/ระยะเวลา/สถานที่

7.1 วิธีการดำเนินงาน

7.1.1 จัดทำโครงการเสนอความเห็นชอบและอนุมัติจัดทำโครงการ

7.1.2 จัดซื้อวัสดุอุปกรณ์สำหรับการทำงานผลิตภัณฑ์เบเกอรี่

7.1.3 ดำเนินการการสอน

7.1.4 ประเมินผลและสรุปรายงานผล

แผนการดำเนินงาน

ขั้นตอนการดำเนินการ	ระยะเวลาดำเนินการ												หมายเหตุ
	ไตรมาสที่ 1			ไตรมาสที่ 2			ไตรมาสที่ 3			ไตรมาสที่ 4			
	ต.ค.	พ.ย.	ธ.ค.	ม.ค.	ก.พ.	มี.ค.	เม.ย.	พ.ค.	มิ.ย.	ก.ค.	ส.ค.	ก.ย.	
1.เสนอโครงการ								→					
2.ดำเนินการโครงการ								→	→	→	→	→	
3.สรุป												→	

7.2. ระยะเวลาดำเนินการ ตุลาคม 2560 – กันยายน 2561

7.3 สถานที่ดำเนินการ แผนกวิชาอุตสาหกรรมเกษตร วิทยาลัยเกษตรและเทคโนโลยีพังงา

8. งบประมาณ/ทรัพยากร และแหล่งที่มา การดำเนินโครงการ

แหล่งงบประมาณ  ปวช.  ปวส.  อุดหนุน  บกศ.  อื่นๆ.....

ค่าวัสดุ .....3,485..... บาท

รวมงบประมาณ .....3,485..... บาท

แบบสรุปรายละเอียดค่าใช้จ่ายในการดำเนินการ

รายการ	จำนวนที่ต้องการ	ราคา/หน่วย	จำนวนเงิน	หมายเหตุ
ค่าวัสดุ				
1.ขนมปัง	5 แถว	40	400	
2.ทูน้่ากระป๋อง	6 กป.	35	210	
3.ปลา	5 กก	200	1000	
4.เส้นสปาเกตตี้	2 ห่อ	75	130	
5.สาหร่าย	5ห่อ	45	225	
6.วาซาบิ	2 ขวด	60	120	
7.ปูอัด	4 แพ็ค	70	280	
8.เนื้อหมู	2 กก	160	320	
9.เนื้อวัว	2 กก	170	340	
10.ข้าวญี่ปุ่น	2 กก	90	180	
11.ผักสลัด	4 กก	70	280	
		รวม	3,485	

9. ผลที่คาดว่าจะได้รับ

9.1 ผลผลิต (Out puts) นักศึกษาระดับชั้น ปวช.2 สาขาอาหารและโภชนาการ ได้รับการเรียนรู้และฝึกฝนการนำเสนอ งานอาหาร

9.2 ผลลัพธ์ (Out comes) นักศึกษาระดับชั้น ปวช.2 สาขาอาหารและโภชนาการ สามารถการนำเสนอ งานอาหาร และนำเสนอประกอบอาชีพได้

ลงชื่อ .....ผู้เสนอโครงการ  
( นางปวีณา อยู่มะนะ )

### โครงการสอนรายวิชาเบเกอร์รี่เพื่อการค้า

1. ชื่อบุคคล/หน่วยงานที่รับผิดชอบ นางปวีณา อยู่มะนะ /แผนกวิชาอุตสาหกรรมเกษตร
2. ลักษณะโครงการ  โครงการตาม พ.ร.บ. งบประมาณ  
 โครงการตามภาระงานประจำ  
 โครงการพิเศษ (ไม่ใช้งบประมาณ สอศ.)
3. ความสอดคล้อง/เชื่อมโยง/ภายใต้ ยุทธศาสตร์ นโยบาย จุดเน้น และมาตรการ
  - 3.1 นโยบายการบริหาร สอศ.มิติที่.....ยกระดับคุณภาพผู้เรียน/เพิ่มประสิทธิภาพบริหารจัดการ.....
  - 3.2 แผนพัฒนาคุณภาพสถานศึกษา ยุทธศาสตร์ที่.....4.....
  - 3.3 มาตรฐานการอาชีวศึกษาที่.....2..... ตัวบ่งชี้.....2.3.....
4. หลักการและเหตุผล (บูรณาการหลักปรัชญาของเศรษฐกิจพอเพียง) การเรียนการสอนในแผนกวิชาอุตสาหกรรมเกษตร สาขาวิชาอาหารและโภชนาการ มีรายวิชาที่นักศึกษาทั้งการฝึกให้นักศึกษาได้เรียนรู้ทั้งทฤษฎีและปฏิบัติเพื่อให้นักศึกษาสามารถนำไปใช้ในชีวิตประจำวันได้ รายวิชาเบเกอร์รี่เพื่อการค้าเป็นวิชาหนึ่งที่นักศึกษาจำเป็นต้องได้รับการฝึกฝนเพื่อให้เกิดทักษะในการเรียนรู้ และนำไปใช้ประกอบอาชีพในอนาคตต่อไป
5. วัตถุประสงค์
  1. เพื่อให้นักศึกษาได้เรียนรู้การทำ เบเกอร์รี่เพื่อการค้า
  2. เพื่อให้นักศึกษาได้ฝึกทักษะการทำ เบเกอร์รี่เพื่อการค้า
  3. เพื่อให้นักศึกษาเกิดประสบการณ์ในการทำ เบเกอร์รี่เพื่อการค้า
  4. เพื่อให้นักศึกษามีเจตคติที่ดีเกี่ยวกับการทำ เบเกอร์รี่เพื่อการค้า
  5. เพื่อให้นักศึกษามีความระมัดระวังและรอบคอบในการปฏิบัติงาน
6. เป้าหมาย
  - 6.1 เชิงปริมาณ นักศึกษาระดับชั้น ปวช.3สาขาอาหารและโภชนาการ ได้รับการเรียนรู้และฝึกฝนการทำเบเกอร์รี่เพื่อการค้า
  - 6.2 เชิงคุณภาพ นักศึกษาระดับชั้น ปวช.3 สาขาอาหารและโภชนาการ สามารถทำเบเกอร์รี่เพื่อการค้า
7. การดำเนินงาน กิจกรรมและขั้นตอนการดำเนินการ/ระยะเวลา/สถานที่
  - 7.1 วิธีการดำเนินงาน
    - 7.1.1 จัดทำโครงการเสนอความเห็นชอบและอนุมัติจัดทำโครงการ
    - 7.1.2 จัดซื้อวัสดุอุปกรณ์สำหรับการทำผลิตภัณฑ์เบเกอร์รี่
    - 7.1.3 ดำเนินการการสอน
    - 7.1.4 ประเมินผลและสรุปรายงานผล

แผนการดำเนินงาน

ขั้นตอนการดำเนินงาน	ระยะเวลาดำเนินการ												หมายเหตุ
	ไตรมาสที่ 1			ไตรมาสที่ 2			ไตรมาสที่ 3			ไตรมาสที่ 4			
	ต.ค.	พ.ย.	ธ.ค.	ม.ค.	ก.พ.	มี.ค.	เม.ย.	พ.ค.	มิ.ย.	ก.ค.	ส.ค.	ก.ย.	
1.เสนอโครงการ								→					
2.ดำเนินการโครงการ								→	→	→	→	→	
3.สรุป												→	

7.2. ระยะเวลาดำเนินการ ตุลาคม 2560 – กันยายน 2561

7.3 สถานที่ดำเนินการ แผนกวิชาอุตสาหกรรมเกษตร วิทยาลัยเกษตรและเทคโนโลยีพังงา

8. งบประมาณ/ทรัพยากร และแหล่งที่มา การดำเนินโครงการ

แหล่งงบประมาณ  ปวช.  ปวส.  อุดหนุน  บกศ.  อื่นๆ.....

ค่าวัสดุ .....2,060..... บาท

รวมงบประมาณ .....2,060..... บาท

แบบสรุปรายละเอียดค่าใช้จ่ายในการดำเนินการ

รายการ	จำนวนที่ต้องการ	ราคา/หน่วย	จำนวนเงิน	หมายเหตุ
ค่าวัสดุ				
1.แป้งขนมปัง	1 ลัง	400	400	
2.เนยสด	1 ลัง	700	700	
3.น้ำตาล	20 กก	28	560	
4.ไข่ไก่	100 ฟอง	4	400	
<b>รวมเงินทั้งสิ้น</b>		<b>2,060</b>		

9. ผลที่คาดว่าจะได้รับ

9.1 ผลผลิต (Out puts) นักศึกษาระดับชั้น ปวช.3 สาขาอาหารและโภชนาการ ได้รับการเรียนรู้และฝึกฝนทำ เบเกอรี่ เพื่อการค้า

9.2 ผลลัพธ์ (Out comes) นักศึกษาระดับชั้น ปวช.3 สาขาอาหารและโภชนาการ สามารถทำเบเกอรี่เพื่อการค้าและ นำประกอบอาชีพได้

ลงชื่อ .....ผู้เสนอโครงการ

( นางปวีณา อยู่มะนะ )

โครงการสอนรายวิชาอาหารและเครื่องดื่มสมุนไพรอาเซียน

1. ชื่อบุคคล/หน่วยงานที่รับผิดชอบ นางปวีณา อยู่มะนะ /แผนกวิชาอุตสาหกรรมเกษตร

2.ลักษณะโครงการ  โครงการตาม พ.ร.บ. งบประมาณ

โครงการตามภาระงานประจำ





7.2. ระยะเวลาดำเนินการ ตุลาคม 2560 – กันยายน 2561

7.3 สถานที่ดำเนินการ แผนกวิชาอุตสาหกรรมเกษตร วิทยาลัยเกษตรและเทคโนโลยีพังงา

#### 8. งบประมาณ/ทรัพยากร และแหล่งที่มา การดำเนินโครงการ

แหล่งงบประมาณ  ปวช.  ปวส.  อุดหนุน  บกศ.  อื่นๆ.....

ค่าวัสดุ .....3,700..... บาท

รวมงบประมาณ .....3,700..... บาท

#### แบบสรุปรายละเอียดค่าใช้จ่ายในการดำเนินการ

รายการ	จำนวนที่ต้องการ	ราคา/หน่วย	จำนวนเงิน	หมายเหตุ
ค่าวัสดุ				
1.สับปรด	10 ลูก	25	250	
2.กระเจียบแห้ง	1 กก	200	200	
3.มะตูมแห้ง	1 กก	200	200	
4.ขวดบรรจุ	1 แพ็ค	250	250	
5.ส้ม	5 กก	80	400	
6.กุ้งสด	2 กก	250	500	
7. เครื่องปรุงรส	2 ขวด	50	100	
8.น้ำตาลทราย	20 กก	25	500	
9.ปลา	5กก	200	1000	
10. ลำไยแห้ง	2กก	150	300	
รวมทั้งสิ้น		3,700		

#### 9. ผลที่คาดว่าจะได้รับ

9.1 ผลผลิต (Out puts) : นักศึกษาระดับชั้น ปวช.2 สาขาอาหารและโภชนาการ จำนวน 11 คนได้รับการเรียนรู้ทั้งปฏิบัติและทฤษฎีในการทำอาหารและเครื่องดื่มสมุนไพร

9.2 ผลลัพธ์ (Out comes): นักศึกษาระดับชั้น ปวช.2 สาขาอาหารและโภชนาการ จำนวน 11คนสามารถทำอาหารนานาชาติและสามารถนำความรู้และทักษะ ประสบการณ์ที่เกิดจากรายวิชาทำอาหารและเครื่องดื่มสมุนไพรไปศึกษาต่อที่สูงขึ้นหรือประกอบอาชีพในอนาคตได้

ลงชื่อ .....ผู้เสนอโครงการ

(นางปวีณา อยู่มะนะ)



3.อนุมัติโครงการ														
4.ดำเนินการ														
5.สรุป														

7.2. ระยะเวลาดำเนินการ ตุลาคม 2560 – กันยายน 2561

7.3 สถานที่ดำเนินการ แผนกวิชาอุตสาหกรรมเกษตร วิทยาลัยเกษตรและเทคโนโลยีพังงา

8. งบประมาณ/ทรัพยากร และแหล่งที่มา การดำเนินโครงการ

แหล่งงบประมาณ  ปวช.  ปวส.  อุดหนุน  บกศ.  อื่นๆ.....

ค่าวัสดุ .....5,195..... บาท

รวมงบประมาณ .....5,195..... บาท

แบบสรุปรายละเอียดค่าใช้จ่ายในการดำเนินการ

รายการ	จำนวนที่ต้องการ	ราคา/หน่วย	จำนวนเงิน	หมายเหตุ
ค่าวัสดุ				
1.ไก่	5 ตัว	120	600	
2.เนื้อหมู	5กก	130	650	
3.ปลา	5กก	160	800	
4.เนื้อวัว	3กก	250	750	
5.กุ้งสด	5กก	250	750	
6.ไข่ไก่	5แผง	110	550	
7.ข้าว	5 กก	50	250	
8.ผัก	5 กก	40	200	
9.เนื้อแก๊ส	1 ถัง	420	420	
10.น้ำยาล้างจาน	3 ขวด	45	135	
11.สก็อตไบร์ส	1 แผง	90	90	
รวมเงินทั้งสิ้น		5,195		

9. ผลที่คาดว่าจะได้รับ :

9.1 ผลผลิต (Out puts) : นักศึกษาระดับชั้น ปวช.2 สาขาอาหารและโภชนาการ จำนวน 11 คนได้รับการเรียนรู้ทั้งปฏิบัติและทฤษฎีในการทำอาหารนานาชาติ

9.2 ผลลัพธ์ (Out comes) : นักศึกษาระดับชั้น ปวช.2 สาขาอาหารและโภชนาการ จำนวน 11คนสามารถทำอาหารนานาชาติและสามารถนำความรู้และทักษะ ประสบการณ์ที่เกิดจากรายวิชาทำอาหารนานาชาติไปศึกษาต่อที่สูงขึ้นหรือประกอบอาชีพในอนาคตได้

ลงชื่อ .....ผู้เสนอโครงการ

(นางปวีณา อยู่มะนะ)

## โครงการสอนวิชาอาหารไทยเบื้องต้น

1. ชื่อบุคคล/หน่วยงานรับผิดชอบ นางปัญจาภรณ์ ไพลอย /แผนกวิชาอุตสาหกรรมเกษตร
2. ลักษณะโครงการ  โครงการตาม พ.ร.บ. งบประมาณ  
 โครงการตามภาระงานประจำ  
 โครงการพิเศษ (ไม่ใช้งบประมาณ สอศ.)
3. ความสอดคล้อง/เชื่อมโยง/ภายใต้ ยุทธศาสตร์ นโยบาย จุดเน้น และมาตรการ
  - 3.1 นโยบายการบริหาร สอศ.มิติที่.....ยกระดับคุณภาพผู้เรียน/เพิ่มประสิทธิภาพบริหารจัดการ.....
  - 3.2 แผนพัฒนาคุณภาพสถานศึกษา ยุทธศาสตร์ที่....4.....
  - 3.3 มาตรฐานการอาชีวศึกษาที่.....2..... ตัวบ่งชี้.....2.3.....
4. สภาพปัจจุบัน หลักการและเหตุผล (บูรณาการหลักปรัชญาของเศรษฐกิจพอเพียง) ในการเรียนวิชาอาหารไทย เป็น การเรียนเน้นการปฏิบัติเพื่อให้นักศึกษาได้ฝึกทักษะการทำอาหารไทยชนิดต่างๆ เพื่อนำไปใช้ในการประกอบ อาชีพสร้างรายได้ในอนาคต จึงมีความจำเป็นในการจัดซื้อวัสดุใช้ในกิจกรรมการเรียนการสอนต่อไป
5. วัตถุประสงค์
  1. เพื่อให้มีความรู้ความเข้าใจเกี่ยวกับหลักการทำอาหารไทยชนิดต่างๆ
  2. เพื่อฝึกให้นักศึกษาเลือกใช้วัสดุ อุปกรณ์ในการทำผลิตภัณฑ์ได้อย่างถูกต้อง โดยคำนึงถึงความปลอดภัยและความประหยัด
  3. เพื่อให้นักศึกษาฝึกปฏิบัติการทำอาหารไทยชนิดต่างๆ
  4. สามารถนำความรู้ไปใช้ในชีวิตประจำวันและสามารถนำไปประกอบอาชีพได้
6. เป้าหมาย
  - 6.1 เชิงปริมาณ จัดการเรียนการสอนนักศึกษาชั้น ปวช. 1 สาขาอาหารและโภชนาการ จำนวน 15 คน และผ่านเกณฑ์การประเมิน
  - 6.2 เชิงคุณภาพ
    1. นักศึกษามีความรู้ความเข้าใจเกี่ยวกับการทำอาหารไทยชนิดต่างๆ
    2. มีทักษะในการทำอาหารไทยและการจัดตกแต่ง
7. การดำเนินงาน กิจกรรมและขั้นตอนการดำเนินการ/ระยะเวลา/สถานที่
  - 7.1 วิธีการดำเนินงาน
    - 7.1.1 จัดทำโครงการเสนอความเห็นชอบและอนุมัติจัดทำโครงการ
    - 7.1.2 จัดซื้อวัสดุอุปกรณ์สำหรับการทำอาหารไทย
    - 7.1.3 ดำเนินการเรียนการสอน
    - 7.1.4 ประเมินผลและสรุปรายงานผล

แผนการดำเนินงาน

ขั้นตอนการดำเนินการ	ระยะเวลาดำเนินการ												หมายเหตุ
	ไตรมาสที่ 1			ไตรมาสที่ 2			ไตรมาสที่ 3			ไตรมาสที่ 4			
	ต.ค.	พ.ย.	ธ.ค.	ม.ค.	ก.พ.	มี.ค.	เม.ย.	พ.ค.	มิ.ย.	ก.ค.	ส.ค.	ก.ย.	
1.เสนอโครงการ												/	
2.ดำเนินโครงการ	/	/	/	/	/								
3.สรุปและรายงานผล						/							

7.2. ระยะเวลาดำเนินการ ตุลาคม 2560 – กันยายน 2561

7.3 สถานที่ดำเนินการ แผนกวิชาอุตสาหกรรมเกษตร วิทยาลัยเกษตรและเทคโนโลยีพังงา

8. งบประมาณ/ทรัพยากร และแหล่งที่มา การดำเนินโครงการ

แหล่งงบประมาณ  ปวช.  ปวส.  อุดหนุน  บกศ.  อื่นๆ.....

ค่าวัสดุ .....2,060..... บาท

รวมงบประมาณ .....2,060..... บาท

แบบสรุปรายละเอียดค่าใช้จ่ายในการดำเนินการ

รายการ	จำนวนที่ต้องการ	ราคา/หน่วย (บาท)	จำนวนเงิน (บาท)	หมายเหตุ
ค่าวัสดุ				
1. ปลา	3 ก.ก.	150 บาท	450	
2. กุ้ง	2 ก.ก.	240 บาท	480	
3. กะทิ	5 ก.ก.	70 บาท	350	
4. เครื่องแกง	1 ก.ก.	120 บาท	120	
5. หมู	3 ก.ก.	140 บาท	450	
6. สับปะรด	3 ลูก	20 บาท	60	
7. มะนาว	2 ก.ก.	50 บาท	100	
8. น้ำตาลทราย	2 ก.ก.	25 บาท	50	
รวมเงินทั้งสิ้น		2,060		

9. ผลที่คาดว่าจะได้รับ

9.1 ผลผลิต (Out puts) นักศึกษา ปวช.1 สาขาวิชาอาหารและโภชนาการ จำนวน 15 คน ได้เรียนรู้เกี่ยวกับการทำอาหารไทยชนิดต่างๆไม่น้อยกว่า 10 ชนิด

9.2 ผลลัพธ์ (Out comes) นักศึกษามีทักษะในการประกอบอาหารไทยเบื้องต้น และนำไปประยุกต์ใช้ในชีวิตประจำวันและการประกอบอาชีพได้

ลงชื่อ .....ผู้เสนอโครงการ

(นางปัญจาภรณ์ ไพลอย)

## โครงการสอนวิชาศิลปะการตกแต่งอาหาร

1. ชื่อบุคคล/หน่วยงานรับผิดชอบ นางปัญจาภรณ์ ไพลอย /แผนกวิชาอุตสาหกรรมเกษตร

2. ลักษณะโครงการ  โครงการตาม พ.ร.บ. งบประมาณ  
 โครงการตามภาระงานประจำ  
 โครงการพิเศษ (ไม่ใช้งบประมาณ สอศ.)

3. ความสอดคล้อง/เชื่อมโยง/ภายใต้ ยุทธศาสตร์ นโยบาย จุดเน้น และมาตรการ

3.1 นโยบายการบริหาร สอศ.มิติที่.....ยกระดับคุณภาพผู้เรียน/เพิ่มประสิทธิภาพบริหารจัดการ.....

3.2 แผนพัฒนาคุณภาพสถานศึกษา ยุทธศาสตร์ที่.....4.....

3.3 มาตรฐานการอาชีวศึกษาที่.....2..... ตัวบ่งชี้.....2.3.....

4. สภาพปัจจุบัน หลักการและเหตุผล (บูรณาการหลักปรัชญาของเศรษฐกิจพอเพียง) การจัดการเรียนการสอนวิชาศิลปะการตกแต่งอาหารและโต๊ะอาหาร เป็นการศึกษาศึกษาและปฏิบัติเกี่ยวกับ การใช้ศิลปะในการตกแต่งอาหาร การออกแบบการตกแต่งโต๊ะอาหาร การเลือกใช้วัสดุในการตกแต่งโต๊ะอาหาร การพับผ้าเช็ดมือ การปูโต๊ะ การตกแต่งโต๊ะอาหารในโอกาสต่างๆ โดยฝึกให้นักศึกษามีทัศนคติในการทำงานด้วยความสะอาด ประณีต รอบคอบ ประหยัด ปลอดภัย และมีความรับผิดชอบต่อสิ่งแวดล้อม และเป็นการฝึกทักษะความชำนาญให้กับนักศึกษาเพื่อที่จะสามารถนำไปประกอบอาชีพได้

5. วัตถุประสงค์

1. เพื่อให้มีความรู้ความเข้าใจการใช้หลักศิลปะในการออกแบบตกแต่งอาหาร ตกแต่งโต๊ะอาหาร ในโอกาสต่างๆได้
2. นักศึกษาสามารถนำหลักศิลปะมาประยุกต์ใช้ในการตกแต่งอาหารและงานอาหารได้
3. นักศึกษาสามารถพับผ้าเช็ดมือ และปูโต๊ะอาหารได้หลายรูปแบบ
4. เพื่อให้มีความสามารถ เลือกใช้วัสดุตกแต่งโต๊ะอาหาร จัดวางสิ่งตกแต่งบนโต๊ะอาหาร ตกแต่งโต๊ะอาหารได้เหมาะสมกับโอกาส และมีความคิดริเริ่มสร้างสรรค์งาน
5. สามารถนำความรู้ไปใช้ในชีวิตประจำวันและสามารถนำไปประกอบอาชีพได้
6. เพื่อให้มีทัศนคติในการทำงานด้วยความสะอาด ประณีต รอบคอบ ประหยัด ปลอดภัย และมีความรับผิดชอบต่อสิ่งแวดล้อม

6. เป้าหมาย

6.1 **เชิงปริมาณ** จัดการเรียนการสอนนักศึกษาชั้น ปวช.2 สาขาอาหารและโภชนาการ จำนวน 8 คน และผ่านเกณฑ์การประเมิน

6.2 **เชิงคุณภาพ**

1. นักเรียนมีความรู้ความสามารถในการใช้หลักศิลปะในการออกแบบตกแต่งอาหาร ตกแต่งโต๊ะอาหาร ในโอกาสต่างๆได้
2. มีความสามารถ เลือกใช้วัสดุตกแต่งโต๊ะอาหาร จัดวางสิ่งตกแต่งบนโต๊ะอาหาร ตกแต่งโต๊ะอาหารได้เหมาะสมกับโอกาส และมีความคิดริเริ่มสร้างสรรค์งาน

7. การดำเนินงาน กิจกรรมและขั้นตอนการดำเนินการ/ระยะเวลา/สถานที่

7.1 วิธีการดำเนินงาน

- 7.1.1 จัดทำโครงการเสนอความเห็นชอบและอนุมัติจัดทำโครงการ
- 7.1.2 จัดซื้อวัสดุอุปกรณ์สำหรับการสอนศิลปะการตกแต่งอาหารและโต๊ะอาหาร
- 7.1.3 ดำเนินการการสอน

7.1.4 ประเมินผลและสรุปรายงานผล

แผนการดำเนินงาน

ขั้นตอนการดำเนินงาน	ระยะเวลาดำเนินการ												หมายเหตุ
	ไตรมาสที่ 1			ไตรมาสที่ 2			ไตรมาสที่ 3			ไตรมาสที่ 4			
	ต.ค.	พ.ย.	ธ.ค.	ม.ค.	ก.พ.	มี.ค.	เม.ย.	พ.ค.	มิ.ย.	ก.ค.	ส.ค.	ก.ย.	
1.เสนอโครงการ												/	
2.ดำเนินโครงการ	/	/	/	/	/								
3.สรุปและรายงานผล						/							

7.2. ระยะเวลาดำเนินการ ตุลาคม 2560 – กันยายน 2561

7.3 สถานที่ดำเนินการ แผนกวิชาอุตสาหกรรมเกษตร วิทยาลัยเกษตรและเทคโนโลยีพังงา

8. งบประมาณ/ทรัพยากร และแหล่งที่มา การดำเนินโครงการ

แหล่งงบประมาณ  ปวช.  ปวส.  อุดหนุน  บกศ.  อื่นๆ.....

ค่าวัสดุ .....2,020..... บาท

รวมงบประมาณ .....2,020..... บาท

แบบสรุปรายละเอียดค่าใช้จ่ายในการดำเนินการ

รายการ	จำนวนที่ต้องการ	ราคา/หน่วย	จำนวนเงิน	หมายเหตุ
ค่าวัสดุ				
1.ดอกไม้สด	5 ช่อ	170 บาท	850	
2.แตงกวา	4ก.ก.	30 บาท	120	
3.แครอท	5 ก.ก.	40 บาท	200	
4. ผ้าปูโต๊ะ	17 หลา	50	850	
<b>รวมเงินทั้งสิ้น</b>		<b>2,020</b>		

9. ผลที่คาดว่าจะได้รับ

9.1 ผลผลิต (Out puts)

1. นักศึกษาพับผ้าเช็ดมือ และปูโต๊ะอาหารได้หลายรูปแบบ

2. เลือกใช้วัสดุตกแต่งโต๊ะอาหาร จัดวางสิ่งตกแต่งบนโต๊ะอาหาร ตกแต่งโต๊ะอาหารได้เหมาะสมกับโอกาส และมีความคิดริเริ่มสร้างสรรค์งาน

9.2 ผลลัพธ์ (Out comes) นักศึกษาได้ฝึกปฏิบัติจริงในการตกแต่งโต๊ะอาหาร จัดวางสิ่งตกแต่งบนโต๊ะอาหาร ได้เหมาะสมกับโอกาส และมีความคิดริเริ่มสร้างสรรค์งาน

ลงชื่อ .....ผู้เสนอโครงการ

(นางปัญจาภรณ์ ไพลอย)



## โครงการสอนวิชาการจัดบริการอาหารและเครื่องดื่ม

1. ชื่อบุคคล/หน่วยงานรับผิดชอบ นางปัญจาภรณ์ ไพลอย /แผนกวิชาอุตสาหกรรมเกษตร

2. ลักษณะโครงการ  โครงการตาม พ.ร.บ. งบประมาณ

โครงการตามภาระงานประจำ

โครงการพิเศษ (ไม่ใช้งบประมาณ สอศ.)

3. ความสอดคล้อง/เชื่อมโยง/ภายใต้ ยุทธศาสตร์ นโยบาย จุดเน้น และมาตรการ

3.1 นโยบายการบริหาร สอศ.มิติที่.....ยกระดับคุณภาพผู้เรียน/เพิ่มประสิทธิภาพบริหารจัดการ.....

3.2 แผนพัฒนาคุณภาพสถานศึกษา ยุทธศาสตร์ที่.....4.....

3.3 มาตรฐานการอาชีวศึกษาที่.....2..... ตัวบ่งชี้.....2.3.....

4. สภาพปัจจุบัน หลักการและเหตุผล (บูรณาการหลักปรัชญาของเศรษฐกิจพอเพียง) การจัดการเรียนการสอนวิชาการ

จัดบริการอาหารและเครื่องดื่ม เป็นการศึกษาและปฏิบัติเกี่ยวกับการจัดบริการอาหารและเครื่องดื่มคุณสมบัติของพนักงาน

บริการมารยาทและจรรยาบรรณของพนักงานบริการรูปแบบของการบริการความรู้เกี่ยวกับอาหารและเครื่องดื่มการจัดรายการ

อาหารประเภทของอุปกรณ์ที่ใช้ในการบริการอาหารและเครื่องดื่มการทำความสะอาดศิลปะการจัดวางอุปกรณ์บนโต๊ะอาหาร

การจัดและตกแต่งโต๊ะอาหารหลักการบริการอาหารและเครื่องดื่มมารยาทในการรับประทานอาหาร โดยฝึกให้นักศึกษามีทัศนคติ

ในการทำงานด้วยความสะอาด ประณีต รอบคอบ ประหยัด ปลอดภัย และมีความรับผิดชอบต่อสิ่งแวดล้อม และเป็นการฝึก

ทักษะความชำนาญให้กับนักศึกษาเพื่อที่จะสามารถนำไปประกอบอาชีพได้

5. วัตถุประสงค์

1. เพื่อให้มีความรู้ความเข้าใจเกี่ยวกับการบริการอาหารและเครื่องดื่มคุณสมบัติที่ดีของพนักงานบริการ ประเภทของการบริการอาหารและเครื่องดื่ม
2. เพื่อให้สามารถเลือกอุปกรณ์เครื่องใช้ในการบริการอาหารและเครื่องดื่มและจัดวางอุปกรณ์บนโต๊ะอาหารได้
3. เพื่อให้สามารถจัดบริการอาหารและเครื่องดื่มได้
4. สามารถนำความรู้ไปใช้ในชีวิตประจำวันและสามารถนำไปประกอบอาชีพได้
5. มีเจตคติที่ดีต่องานบริการอาหารและเครื่องดื่มปฏิบัติงานด้วยใจรักในอาชีพอดทนประณีตรอบคอบและมีความรับผิดชอบ

6. เป้าหมาย

6.1 เชิงปริมาณ จัดการเรียนการสอนนักศึกษาชั้น ปวช. 2 สาขาอาหารและโภชนาการ จำนวน 8 คนและผ่านเกณฑ์การประเมินทุกคน

6.2 เชิงคุณภาพ

1. นักศึกษามีความรู้ความเข้าใจเกี่ยวกับการบริการอาหารและเครื่องดื่มคุณสมบัติที่ดีของพนักงานบริการ ประเภทของการบริการอาหารและเครื่องดื่ม
2. มีทักษะในการเลือกอุปกรณ์เครื่องใช้ในการบริการอาหารและเครื่องดื่มและจัดวางอุปกรณ์บนโต๊ะอาหาร
3. มีทักษะในการจัดบริการอาหารและเครื่องดื่ม

7. การดำเนินงาน กิจกรรมและขั้นตอนการดำเนินการ/ระยะเวลา/สถานที่

7.1 วิธีการดำเนินงาน

7.1.1 จัดทำโครงการเสนอความเห็นชอบและอนุมัติจัดทำโครงการ

7.1.2 จัดซื้อวัสดุอุปกรณ์สำหรับการสอนบริการอาหารและเครื่องดื่ม

7.1.3 ดำเนินการการสอน

7.1.4 ประเมินผลและสรุปรายงานผล

แผนการดำเนินงาน

ขั้นตอนการดำเนินงาน	ระยะเวลาดำเนินการ												หมายเหตุ
	ไตรมาสที่ 1			ไตรมาสที่ 2			ไตรมาสที่ 3			ไตรมาสที่ 4			
	ต.ค.	พ.ย.	ธ.ค.	ม.ค.	ก.พ.	มี.ค.	เม.ย.	พ.ค.	มิ.ย.	ก.ค.	ส.ค.	ก.ย.	
1.เสนอโครงการ												/	
2.ดำเนินโครงการ	/	/	/	/	/								
3.สรุปและรายงานผล						/							

7.2. ระยะเวลาดำเนินการ ตุลาคม 2560 – กันยายน 2561

7.3 สถานที่ดำเนินการ แผนกวิชาอุตสาหกรรมเกษตร วิทยาลัยเกษตรและเทคโนโลยีพังงา

8. งบประมาณ/ทรัพยากร และแหล่งที่มา การดำเนินโครงการ

แหล่งงบประมาณ  ปวช.  ปวส.  อุดหนุน  บกศ.  อื่นๆ.....

ค่าวัสดุ .....2,000..... บาท

รวมงบประมาณ .....2,000..... บาท

แบบสรุปรายละเอียดค่าใช้จ่ายในการดำเนินการ

รายการ	จำนวนที่ต้องการ	ราคา/หน่วย (บาท)	จำนวนเงิน (บาท)	หมายเหตุ
ค่าวัสดุ				
1. ชุดบริการอาหาร	8 ชุด	250 บาท	2,000	
รวมเงินทั้งสิ้น		2,000		

9. ผลที่คาดว่าจะได้รับ

9.1 ผลผลิต (Out puts) นักศึกษาให้บริการจัดบริการอาหารและเครื่องดื่มในงานต่างๆของวิทยาลัยได้

9.2 ผลลัพธ์ (Out comes) : นักศึกษามีทักษะในการเลือกอุปกรณ์เครื่องใช้ในการบริการอาหารและเครื่องดื่มและจัดวางอุปกรณ์บนโต๊ะอาหาร และให้บริการการจัดบริการอาหารและเครื่องดื่ม และนำไปประยุกต์ใช้ในชีวิตประจำวันและการประกอบอาชีพได้

ลงชื่อ .....ผู้เสนอโครงการ

(นางปัญจาภรณ์ ไพลอย)

โครงการสอนวิชาศิลปะประดิษฐ์

1. ชื่อบุคคล/หน่วยงานรับผิดชอบ นางปัญจาภรณ์ ไพลอย /แผนกวิชาอุตสาหกรรมเกษตร

2. ลักษณะโครงการ  โครงการตาม พ.ร.บ. งบประมาณ

โครงการตามภาระงานประจำ

โครงการพิเศษ (ไม่ใช้งบประมาณ สอศ.)

### 3. ความสอดคล้อง/เชื่อมโยง/ภายใต้ ยุทธศาสตร์ นโยบาย จุดเน้น และมาตรการ

3.1 นโยบายการบริหาร สอศ.มิติที่.....ยกระดับคุณภาพผู้เรียน/เพิ่มประสิทธิภาพบริหารจัดการ.....

3.2 แผนพัฒนาคุณภาพสถานศึกษา ยุทธศาสตร์ที่...4.....

3.3 มาตรฐานการอาชีวศึกษาที่.....2..... ตัวบ่งชี้.....2.3.....

4. สภาพปัจจุบัน หลักการและเหตุผล (บูรณาการหลักปรัชญาของเศรษฐกิจพอเพียง) การจัดการเรียนการสอนศิลปะประดิษฐ์ เป็นการศึกษาและปฏิบัติเกี่ยวกับ พื้นฐานการประดิษฐ์ดอกไม้สด ดอกไม้แห้ง ใบตอง และแกะสลักผัก ผลไม้ และวัสดุอื่นๆ และงานประดิษฐ์ตามสมัยนิยม ประดิษฐ์งานศิลปะประดิษฐ์ บรรจุภัณฑ์ คิดคำนวณต้นทุน กำหนดราคาขายและจัดจำหน่าย โดยฝึกให้นักศึกษามีทัศนคติในการทำงานด้วยความสะอาด ประณีต รอบคอบ ประหยัด ปลอดภัย และมีความรับผิดชอบต่อ สิ่งแวดล้อม และเป็นการฝึกทักษะความชำนาญให้กับนักศึกษาเพื่อที่จะสามารถนำไปประกอบอาชีพได้

### 5. วัตถุประสงค์

1. เพื่อให้มีความรู้ความเข้าใจเกี่ยวกับงานศิลปะประดิษฐ์ เช่น ประดิษฐ์ดอกไม้สด ดอกไม้แห้ง ใบตอง และแกะสลักผัก ผลไม้ และวัสดุอื่นๆ
2. เพื่อฝึกทักษะในการประดิษฐ์งานศิลปะประดิษฐ์
3. เพื่อให้สามารถนำความรู้ไปใช้ในชีวิตประจำวันและสามารถนำไปประกอบอาชีพได้
4. เพื่อให้มีทัศนคติในการทำงาน ปฏิบัติงานด้วยความเป็นระเบียบเรียบร้อย ประณีต รอบคอบ ปลอดภัย ใช้ ทรัพยากรอย่างประหยัด และรักษาสิ่งแวดล้อม

### 6. เป้าหมาย

6.1 **เชิงปริมาณ** จัดการเรียนการสอนนักศึกษาชั้น ปวช.3 สาขาอาหารและโภชนาการ จำนวน 11 คนและผ่านเกณฑ์การ ประเมินทุกคน

#### 6.2 **เชิงคุณภาพ**

1. นักเรียนมีความรู้ความเข้าใจเกี่ยวกับงานศิลปะประดิษฐ์
2. ปฏิบัติการทำงานศิลปะประดิษฐ์ได้
3. นำไปประยุกต์ใช้ในชีวิตประจำวัน

### 7. การดำเนินงาน กิจกรรมและขั้นตอนการดำเนินการ/ระยะเวลา/สถานที่

#### 7.1 **วิธีการดำเนินงาน**

- 7.1.1 จัดทำโครงการเสนอความเห็นชอบและอนุมัติจัดทำโครงการ
- 7.1.2 จัดซื้อวัสดุอุปกรณ์สำหรับการทำผลิตภัณฑ์เบเกอรี่
- 7.1.3 ดำเนินการการสอน
- 7.1.4 ประเมินผลและสรุปรายงานผล

แผนการดำเนินงาน

ขั้นตอนการดำเนินการ	ระยะเวลาดำเนินการ												หมายเหตุ
	ไตรมาสที่ 1			ไตรมาสที่ 2			ไตรมาสที่ 3			ไตรมาสที่ 4			
	ต.ค.	พ.ย.	ธ.ค.	ม.ค.	ก.พ.	มี.ค.	เม.ย.	พ.ค.	มิ.ย.	ก.ค.	ส.ค.	ก.ย.	
1.เสนอโครงการ												/	
2.ดำเนินโครงการ	/	/	/	/	/								
3.สรุปและรายงานผล						/							

7.2. ระยะเวลาดำเนินการ ตุลาคม 2560 – กันยายน 2561

7.3 สถานที่ดำเนินการ แผนกวิชาอุตสาหกรรมเกษตร วิทยาลัยเกษตรและเทคโนโลยีพังงา

8. งบประมาณ/ทรัพยากร และแหล่งที่มา การดำเนินโครงการ

แหล่งงบประมาณ  ปวช.  ปวส.  อุดหนุน  บกศ.  อื่นๆ.....

ค่าวัสดุ .....2,000..... บาท

รวมงบประมาณ .....2,000..... บาท

แบบสรุปรายละเอียดค่าใช้จ่ายในการดำเนินการ

รายการ	จำนวนที่ต้องการ	ราคา/หน่วย	จำนวนเงิน	หมายเหตุ
ค่าวัสดุ				
1.แครอท	5 ก.ก.	40 บาท	200	
2.มะเขือเทศ	3 ก.ก.	50 บาท	150	
3.ฟักทอง	10 ก.ก.	30 บาท	300	
4.แก้วมังกร	3 ก.ก.	60 บาท	180	
5.สับปะรด	20 ลูก	20บาท	400	
6.หัวไชเท้า	2 ก.ก.	50 บาท	100	
7.แตงกวา	5 ก.ก.	30 บาท	150	
8. ดอกกุหลาบ	50 ดอก	7 บาท	350	
9. ดอกมัม	1 ช่อ	170 บาท	170	
รวมเงินทั้งสิ้น		2,000		

9. ผลที่คาดว่าจะได้รับ

9.1 ผลผลิต (Out puts)

1. มีความรู้ความเข้าใจเกี่ยวกับงานศิลปะประดิษฐ์ และนำความรู้มาประยุกต์ใช้ในชีวิตประจำวัน
2. ฝึกปฏิบัติเกี่ยวกับงานศิลปะประดิษฐ์ได้อย่างมีประสิทธิภาพ ไม่น้อยกว่า 10 ชนิด

9.2 ผลลัพธ์ (Out comes) นักเรียนได้ฝึกปฏิบัติจริงในการทำงานศิลปะประดิษฐ์ต่างๆ จนมีทักษะ มีความชำนาญ สามารถนำไปใช้ในการประกอบอาชีพได้

ลงชื่อ .....ผู้เสนอโครงการ

(นางปัญจาภรณ์ ไพลอย)

## โครงการสอนวิชาอาหารไทย

1. ชื่อบุคคล/หน่วยงานรับผิดชอบ นางปัญจาภรณ์ ไพลอย /แผนกวิชาอุตสาหกรรมเกษตร
2. ลักษณะโครงการ  โครงการตาม พ.ร.บ. งบประมาณ  
 โครงการตามภาระงานประจำ  
 โครงการพิเศษ (ไม่ใช้งบประมาณ สอศ.)
3. ความสอดคล้อง/เชื่อมโยง/ภายใต้ ยุทธศาสตร์ นโยบาย จุดเน้น และมาตรการ
  - 3.1 นโยบายการบริหาร สอศ.มิติที่.....ยกระดับคุณภาพผู้เรียน/เพิ่มประสิทธิภาพบริหารจัดการ.....
  - 3.2 แผนพัฒนาคุณภาพสถานศึกษา ยุทธศาสตร์ที่....4.....
  - 3.3 มาตรฐานการอาชีวศึกษาที่.....2..... ตัวบ่งชี้.....2.3.....
4. สภาพปัจจุบัน หลักการและเหตุผล (บูรณาการหลักปรัชญาของเศรษฐกิจพอเพียง) ในการเรียนวิชาอาหารไทย เป็น การเรียนเน้นการปฏิบัติเพื่อให้นักศึกษาได้ฝึกทักษะการทำอาหารไทยชนิดต่างๆ เพื่อนำไปใช้ในการประกอบ อาชีพสร้างรายได้ในอนาคต จึงมีความจำเป็นในการจัดซื้อวัสดุใช้ในกิจกรรมการเรียนการสอนต่อไป
5. วัตถุประสงค์
  5. เพื่อให้มีความรู้ความเข้าใจเกี่ยวกับหลักการทำอาหารไทยชนิดต่างๆ
  6. เพื่อฝึกให้นักศึกษาเลือกใช้วัสดุ อุปกรณ์ในการทำผลิตภัณฑ์ได้อย่างถูกต้อง โดยคำนึงถึงความปลอดภัยและความประหยัด
  7. เพื่อให้นักศึกษาฝึกปฏิบัติการทำอาหารไทยชนิดต่างๆ
  8. สามารถนำความรู้ไปใช้ในชีวิตประจำวันและสามารถนำไปประกอบอาชีพได้
6. เป้าหมาย
  - 6.1 เชิงปริมาณ จัดการเรียนการสอนนักศึกษาชั้น ปวส. 1 สาขาอาหารและโภชนาการ จำนวน 11 คน และผ่านเกณฑ์การประเมิน
  - 6.2 เชิงคุณภาพ
    3. นักศึกษามีความรู้ความเข้าใจเกี่ยวกับการทำอาหารไทยชนิดต่างๆ
    4. มีทักษะในการทำอาหารไทยและการจัดตกแต่ง
7. การดำเนินงาน กิจกรรมและขั้นตอนการดำเนินการ/ระยะเวลา/สถานที่
  - 7.1 วิธีการดำเนินงาน
    - 7.1.1 จัดทำโครงการเสนอความเห็นชอบและอนุมัติจัดทำโครงการ
    - 7.1.2 จัดซื้อวัสดุอุปกรณ์สำหรับการทำอาหารไทย
    - 7.1.3 ดำเนินการเรียนการสอน
    - 7.1.4 ประเมินผลและสรุปรายงานผล

แผนการดำเนินงาน

ขั้นตอนการดำเนินการ	ระยะเวลาดำเนินการ												หมายเหตุ
	ไตรมาสที่ 1			ไตรมาสที่ 2			ไตรมาสที่ 3			ไตรมาสที่ 4			
	ต.ค.	พ.ย.	ธ.ค.	ม.ค.	ก.พ.	มี.ค.	เม.ย.	พ.ค.	มิ.ย.	ก.ค.	ส.ค.	ก.ย.	
1.เสนอโครงการ												/	
2.ดำเนินโครงการ	/	/	/	/	/								
3.สรุปและรายงานผล						/							

7.2. ระยะเวลาดำเนินการ ตุลาคม 2560 – กันยายน 2561

7.3 สถานที่ดำเนินการ แผนกวิชาอุตสาหกรรมเกษตร วิทยาลัยเกษตรและเทคโนโลยีพังงา

8. งบประมาณ/ทรัพยากร และแหล่งที่มา การดำเนินโครงการ

แหล่งงบประมาณ  ปวช.  ปวส.  อุดหนุน  บกศ.  อื่นๆ.....

ค่าวัสดุ .....2,000..... บาท

รวมงบประมาณ .....2,000..... บาท

แบบสรุปรายละเอียดค่าใช้จ่ายในการดำเนินการ

รายการ	จำนวนที่ต้องการ	ราคา/หน่วย (บาท)	จำนวนเงิน (บาท)	หมายเหตุ
ค่าวัสดุ				
1. ปลา	3 ก.ก.	150 บาท	450	
2. กุ้ง	2 ก.ก.	240 บาท	480	
3. กะทิ	5 ก.ก.	70 บาท	350	
4. เครื่องแกง	0.5 ก.ก.	120 บาท	60	
5. หมู	3 ก.ก.	140 บาท	450	
6. สับปะรด	3 ลูก	20 บาท	60	
7. มะนาว	2 ก.ก.	50 บาท	100	
8. น้ำตาลทราย	2 ก.ก.	25 บาท	50	
รวมเงินทั้งสิ้น		2,000		

9. ผลที่คาดว่าจะได้รับ

9.1 ผลผลิต (Out puts) นักศึกษา ปวส.1 สาขาวิชาอาหารและโภชนาการ จำนวน 11 คน ได้เรียนรู้เกี่ยวกับการทำอาหารไทยชนิดต่างๆไม่น้อยกว่า 10 ชนิด

9.2 ผลลัพธ์ (Out comes) นักศึกษามีทักษะในการประกอบอาหารไทยเบื้องต้น และนำไปประยุกต์ใช้ในชีวิตประจำวันและการประกอบอาชีพได้

ลงชื่อ .....ผู้เสนอโครงการ

(นางปัญจาภรณ์ ไพลอย)

## โครงการสอนวิชาการจัดการวัตถุดิบสัตว์น้ำ

1. ชื่อบุคคล/หน่วยงานรับผิดชอบ นางปัญจาภรณ์ ไพลอย /แผนกวิชาอุตสาหกรรมเกษตร
2. ลักษณะโครงการ  โครงการตาม พ.ร.บ. งบประมาณ  
 โครงการตามภาระงานประจำ  
 โครงการพิเศษ (ไม่ใช้งบประมาณ สอศ.)
3. ความสอดคล้อง/เชื่อมโยง/ภายใต้ ยุทธศาสตร์ นโยบาย จุดเน้น และมาตรการ
  - 3.1 นโยบายการบริหาร สอศ.มิติที่.....ยกระดับคุณภาพผู้เรียน/เพิ่มประสิทธิภาพบริหารจัดการ.....
  - 3.2 แผนพัฒนาคุณภาพสถานศึกษา ยุทธศาสตร์ที่.....4.....
  - 3.3 มาตรฐานการอาชีวศึกษาที่.....2..... ตัวบ่งชี้.....2.3.....
4. สภาพปัจจุบัน หลักการและเหตุผล (บูรณาการหลักปรัชญาของเศรษฐกิจพอเพียง) การจัดการเรียนการสอนวิชาการจัดการวัตถุดิบสัตว์น้ำศึกษาและปฏิบัติเกี่ยวกับ ชนิดของสัตว์น้ำที่สำคัญทางเศรษฐกิจ องค์ประกอบทางเคมีที่มีบทบาทต่อการเปลี่ยนแปลงคุณภาพสัตว์น้ำสดการประเมินคุณภาพสัตว์น้ำสด การปฏิบัติการดูแลสัตว์น้ำสด การตัดแต่งสัตว์น้ำสดเพื่อการผลิต และการขนส่งสัตว์น้ำสดโดยฝึกให้นักศึกษามีกิจนิสัยในการทำงานด้วยความสะอาด ประณีต รอบคอบ ประหยัด ปลอดภัย และมีความรับผิดชอบต่อสิ่งแวดล้อม และเป็นการฝึกทักษะความชำนาญให้กับนักศึกษาเพื่อที่จะสามารถนำไปประกอบอาชีพได้
5. วัตถุประสงค์
  1. เพื่อให้เข้าใจหลักการพื้นฐานเกี่ยวกับการจัดการวัตถุดิบสัตว์น้ำ
  2. เพื่อให้สามารถปฏิบัติงานเกี่ยวกับการจัดการวัตถุดิบสัตว์น้ำตามหลักการและกระบวนการ
  3. เพื่อให้มีกิจนิสัยในการทำงานด้วยความสะอาด ประณีต รอบคอบ ประหยัด ปลอดภัย และมีความรับผิดชอบต่อสิ่งแวดล้อม
6. เป้าหมาย
  - 6.1 เชิงปริมาณ จัดการเรียนการสอนนักศึกษาชั้น ปวส. 1 สาขาเพาะเลี้ยงสัตว์น้ำ จำนวน 15 คนและผ่านเกณฑ์การประเมินทุกคน
  - 6.2 เชิงคุณภาพ
    1. นักศึกษามีความรู้ความเข้าใจเกี่ยวกับการจัดการหลังการจับสัตว์น้ำ
    2. ปฏิบัติการดูแลรักษาวัตถุดิบสัตว์น้ำหลังการจับ
7. การดำเนินงาน กิจกรรมและขั้นตอนการดำเนินการ/ระยะเวลา/สถานที่
  - 7.1 วิธีการดำเนินงาน
    - 7.1.1 จัดทำโครงการเสนอความเห็นชอบและอนุมัติจัดทำโครงการ
    - 7.1.2 จัดซื้อวัสดุอุปกรณ์สำหรับการทำผลิตภัณฑ์สัตว์น้ำ
    - 7.1.3 ดำเนินการการสอน
    - 7.1.4 ประเมินผลและสรุปรายงานผล

แผนการดำเนินงาน

ขั้นตอนการดำเนินงาน	ระยะเวลาดำเนินการ												หมายเหตุ
	ไตรมาสที่ 1			ไตรมาสที่ 2			ไตรมาสที่ 3			ไตรมาสที่ 4			
	ต.ค.	พ.ย.	ธ.ค.	ม.ค.	ก.พ.	มี.ค.	เม.ย.	พ.ค.	มิ.ย.	ก.ค.	ส.ค.	ก.ย.	
1.เสนอโครงการ												/	
2.ดำเนินโครงการ	/	/	/	/	/								
3.สรุปและรายงานผล						/							

7.2. ระยะเวลาดำเนินการ ตุลาคม 2560 – กันยายน 2561

7.3 สถานที่ดำเนินการ แผนกวิชาอุตสาหกรรมเกษตร วิทยาลัยเกษตรและเทคโนโลยีพังงา

8. งบประมาณ/ทรัพยากร และแหล่งที่มา การดำเนินโครงการ

แหล่งงบประมาณ  ปวช.  ปวส.  อุดหนุน  บกศ.  อื่นๆ.....

ค่าวัสดุ .....2,000..... บาท

รวมงบประมาณ .....2,000..... บาท

แบบสรุปรายละเอียดค่าใช้จ่ายในการดำเนินการ

รายการ	จำนวนที่ต้องการ	ราคา/หน่วย (บาท)	จำนวนเงิน (บาท)	หมายเหตุ
ค่าวัสดุ				
1.พลาสติก	5 ก.ก.	100 บาท	500	
2.กึ่ง	3 ก.ก.	220 บาท	660	
3. หมึก	1 ก.ก.	140 บาท	140	
4. แป้งมัน	5 ก.ก.	35 บาท	175	
5. แป้งสาลี	3 ก.ก.	40 บาท	120	
6. น้ำมันพืช	6 ขวด	52 บาท	312	
7.เกลือขนมปัง	1 ก.ก.	90 บาท	90	
8.เกลือ	1 ถุง	3 บาท	3	
รวมเงินทั้งสิ้น		2,000		

9. ผลที่คาดว่าจะได้รับ

9.1 ผลผลิต (Out puts) นักศึกษาดูแลรักษาสัตว์น้ำหลังการจับได้อย่างถูกวิธี

9.2 ผลลัพธ์ (Out comes) นักศึกษามีทักษะในการดูแลรักษาหลังการจับสัตว์น้ำขั้นพื้นฐาน และนำไปประยุกต์ใช้ใน ชีวิตประจำวันและการประกอบอาชีพได้

ลงชื่อ .....ผู้เสนอโครงการ

(นางปัญญาภรณ์ ไพลอย)



## โครงการสอนวิชาขนมไทยเบื้องต้น

1. ชื่อบุคคล/หน่วยงานรับผิดชอบ นางปัญจาภรณ์ ไพลอย /แผนกวิชาอุตสาหกรรมเกษตร
2. ลักษณะโครงการ  โครงการตาม พ.ร.บ. งบประมาณ  
 โครงการตามภาระงานประจำ  
 โครงการพิเศษ (ไม่ใช้งบประมาณ สอศ.)
3. ความสอดคล้อง/เชื่อมโยง/ภายใต้ ยุทธศาสตร์ นโยบาย จุดเน้น และมาตรการ
  - 3.1 นโยบายการบริหาร สอศ.มิติที่.....ยกระดับคุณภาพผู้เรียน/เพิ่มประสิทธิภาพบริหารจัดการ.....
  - 3.2 แผนพัฒนาคุณภาพสถานศึกษา ยุทธศาสตร์ที่...4.....
  - 3.3 มาตรฐานการอาชีวศึกษาที่.....2..... ตัวบ่งชี้.....2.3.....
4. สภาพปัจจุบัน หลักการและเหตุผล (บูรณาการหลักปรัชญาของเศรษฐกิจพอเพียง) การจัดการเรียนการสอนวิชาขนมไทย เป็นการศึกษาและปฏิบัติเกี่ยวกับ การเลือก การใช้วัตถุดิบในการทำขนมไทย ประเภทของขนมไทย การเลือกใช้อุปกรณ์ในการทำขนมไทย วิธีการและเทคนิคการทำขนมไทย บรรจุภัณฑ์และการจัดจำหน่าย โดยฝึกให้นักศึกษามีทัศนคติในการทำงานด้วยความสะอาด ประณีต รอบคอบ ประหยัด ปลอดภัย และมีความรับผิดชอบต่อสิ่งแวดล้อม และเป็นการฝึกทักษะความชำนาญให้กับนักศึกษาเพื่อที่จะสามารถนำไปประกอบอาชีพได้
5. วัตถุประสงค์
  1. เพื่อให้นักศึกษามีความรู้ความเข้าใจในการเลือก การใช้วัตถุดิบ อุปกรณ์ วิธีการและเทคนิคการทำขนมไทย การบรรจุภัณฑ์และจัดจำหน่าย
  2. เพื่อฝึกปฏิบัติการทำขนมไทย จัดตกแต่ง บรรจุภัณฑ์และจัดจำหน่าย
  3. สามารถนำความรู้ไปใช้ในชีวิตประจำวันและสามารถนำไปประกอบอาชีพได้
  4. เพื่อให้มีทัศนคติในการทำงานด้วยความสะอาด ประณีต รอบคอบ ประหยัด ปลอดภัย และมีความรับผิดชอบต่อสิ่งแวดล้อม
6. เป้าหมาย
  - 6.1 เชิงปริมาณ จัดการเรียนการสอนนักศึกษาชั้น ปวช. 1สาขาอาหารและโภชนาการ จำนวน10 คนและผ่านเกณฑ์การประเมินทุกคน
  - 6.2 เชิงคุณภาพ
    1. นักศึกษามีความรู้ความเข้าใจในการเลือก การใช้วัตถุดิบ อุปกรณ์ วิธีการและเทคนิคการทำขนมไทย การบรรจุภัณฑ์และจัดจำหน่าย
    2. มีทักษะในการทำขนมไทย จัดตกแต่ง บรรจุภัณฑ์และจัดจำหน่าย
7. การดำเนินงานกิจกรรมและขั้นตอนการดำเนินการ/ระยะเวลา/สถานที่
  - 7.1 วิธีการดำเนินงาน
    - 7.1.1 จัดทำโครงการเสนอความเห็นชอบและอนุมัติจัดทำโครงการ
    - 7.1.2 จัดซื้อวัสดุอุปกรณ์สำหรับการทำขนมไทย
    - 7.1.3 ดำเนินการการสอน
    - 7.1.4 ประเมินผลและสรุปรายงานผล

แผนการดำเนินงาน

ขั้นตอนการดำเนินการ	ระยะเวลาดำเนินการ												หมายเหตุ
	ไตรมาสที่ 1			ไตรมาสที่ 2			ไตรมาสที่ 3			ไตรมาสที่ 4			
	ต.ค.	พ.ย.	ธ.ค.	ม.ค.	ก.พ.	มี.ค.	เม.ย.	พ.ค.	มิ.ย.	ก.ค.	ส.ค.	ก.ย.	
1.เสนอโครงการ								/					
2.ดำเนินโครงการ								/	/	/	/	/	
3.สรุปและรายงานผล												/	

7.2. ระยะเวลาดำเนินการ ตุลาคม 2560 – กันยายน 2561

7.3 สถานที่ดำเนินการแผนกวิชาอุตสาหกรรมเกษตร วิทยาลัยเกษตรและเทคโนโลยีพังงา

8. งบประมาณ/ทรัพยากร และแหล่งที่มา การดำเนินโครงการ

แหล่งงบประมาณ ปวช. ปวส. อุดหนุน บคส. อื่นๆ.....

ค่าวัสดุ .....2,185..... บาท

รวมงบประมาณ .....2,185..... บาท

แบบสรุปรายละเอียดค่าใช้จ่ายในการดำเนินการ

รายการ	จำนวนที่ต้องการ	ราคา/หน่วย (บาท)	จำนวนเงิน (บาท)	หมายเหตุ
<b>ค่าวัสดุ</b>				
1. แป้งข้าวเหนียว	3 ก.ก.	40 บาท	120	
2. แป้งมัน	3 ก.ก.	35 บาท	105	
3. ข้าวเหนียว	3 ก.ก.	70 บาท	210	
4. ไข่ไก่	3 แผง	115 บาท	345	
5. ไข่เป็ด	50 ฟอง	4 บาท	200	
6. น้ำตาล	10 ก.ก.	25 บาท	250	
7. ผงฟู	1 ซอง	70 บาท	70	
9. กล้วยน้ำว้า	5 หวี	25 บาท	125	
10. ฟักทอง	5 ก.ก.	30 บาท	150	
12. กะทิ	7 ก.ก.	70 บาท	490	
13. เผือก	2 ก.ก.	60 บาท	120	
<b>รวมเงินทั้งสิ้น</b>		<b>2,185</b>		

9. ผลที่คาดว่าจะได้รับ

9.1 ผลผลิต (Out puts) นักศึกษาทำขนมไทยได้ไม่น้อยกว่า 10 ชนิด

9.2 ผลลัพธ์ (Out comes) นักศึกษาได้ฝึกปฏิบัติจริงในการทำขนมไทย จัดตกแต่ง บรรจุภัณฑ์และจัดจำหน่าย

ลงชื่อ ..... ผู้เสนอโครงการ

(นางปัญจาภรณ์ ไพลอย)

### โครงการสอนวิชาใบตองและแกะสลักในงานอาหาร

1. ชื่อบุคคล/หน่วยงานรับผิดชอบ นางปัญจาภรณ์ ไพลอย /แผนกวิชาอุตสาหกรรมเกษตร

2. ลักษณะโครงการ  โครงการตาม พ.ร.บ. งบประมาณ  
 โครงการตามภาระงานประจำ  
 โครงการพิเศษ (ไม่ใช้งบประมาณ สอศ.)

3. ความสอดคล้อง/เชื่อมโยง/ภายใต้ ยุทธศาสตร์ นโยบาย จุดเน้น และมาตรการ

3.1 นโยบายการบริหาร สอศ.มิติที่.....ยกระดับคุณภาพผู้เรียน/เพิ่มประสิทธิภาพบริหารจัดการ.....

3.2 แผนพัฒนาคุณภาพสถานศึกษา ยุทธศาสตร์ที่.....4.....

3.3 มาตรฐานการอาชีวศึกษาที่.....2..... ตัวบ่งชี้.....2.3.....

4. สภาพปัจจุบัน หลักการและเหตุผล (บูรณาการหลักปรัชญาของเศรษฐกิจพอเพียง) การจัดการเรียนการสอนวิชา ใบตองและแกะสลักในงานอาหาร เป็นการศึกษาและปฏิบัติเกี่ยวกับหลักการออกแบบ การเลือก การเตรียม วัสดุอุปกรณ์และวิธีเก็บรักษาชิ้นงาน การประดิษฐ์ งานใบตองและแกะสลัก การจัดตกแต่งและนำไปใช้ ประดิษฐ์กระทงดอกไม้ กระทงลอย บายศรี แกะสลักผัก ผลไม้ จัดตกแต่ง คำนวณต้นทุนและกำหนดราคา โดย ฝึกให้นักศึกษามีทัศนคติในการทำงานด้วยความสะอาด ประณีต รอบคอบ ประหยัด ปลอดภัย และมีความ รับผิดชอบต่อสิ่งแวดล้อม และเป็นการฝึกทักษะความชำนาญให้กับนักศึกษาเพื่อที่จะสามารถนำไปประกอบ อาชีพได้

5. วัตถุประสงค์

1. เพื่อให้มีความรู้ความเข้าใจเกี่ยวกับการออกแบบ การเลือก การเตรียมวัสดุอุปกรณ์และวิธีเก็บรักษาชิ้นงาน การ ประดิษฐ์ งานใบตองและแกะสลัก
2. เพื่อฝึกปฏิบัติประดิษฐ์งานใบตอง การแกะสลักผัก และผลไม้ การจัดตกแต่ง
3. เพื่อให้มีทัศนคติในการทำงานด้วยความสะอาด ปฏิบัติงานด้วยความเป็นระเบียบเรียบร้อย ประณีต รอบคอบ สะอาด และปลอดภัย มีลักษณะอันเป็นเอกลักษณ์ประจำชาติ
4. สามารถนำความรู้ไปใช้ในชีวิตประจำวันและสามารถนำไปประกอบอาชีพได้

6. เป้าหมาย

6.1 เชิงปริมาณ จัดการเรียนการสอนนักศึกษาชั้น ปวช. 1 สาขาอาหารและโภชนาการ จำนวน 10 คนและผ่านเกณฑ์ การประเมินทุกคน

6.2 เชิงคุณภาพ

1. นักศึกษามีความรู้ความเข้าใจเกี่ยวกับการออกแบบ การเลือก การเตรียมวัสดุอุปกรณ์และวิธีเก็บรักษาชิ้นงาน การ ประดิษฐ์ งานใบตองและแกะสลัก
2. มีทักษะในการประดิษฐ์งานใบตอง การแกะสลักผัก และผลไม้ การจัดตกแต่ง

7. การดำเนินงาน กิจกรรมและขั้นตอนการดำเนินการ/ระยะเวลา/สถานที่

7.1 วิธีการดำเนินงาน

7.1.1 จัดทำโครงการเสนอความเห็นชอบและอนุมัติจัดทำโครงการ

7.1.2 จัดซื้อวัสดุอุปกรณ์สำหรับงานใบตองและแกะสลัก

7.1.3 ดำเนินการการสอน

7.1.4 ประเมินผลและสรุปรายงานผล

#### แผนการดำเนินงาน

ขั้นตอนการดำเนินการ	ระยะเวลาดำเนินการ												หมายเหตุ
	ไตรมาสที่ 1			ไตรมาสที่ 2			ไตรมาสที่ 3			ไตรมาสที่ 4			
	ต.ค.	พ.ย.	ธ.ค.	ม.ค.	ก.พ.	มี.ค.	เม.ย.	พ.ค.	มิ.ย.	ก.ค.	ส.ค.	ก.ย.	
1.เสนอโครงการ												/	
2.ดำเนินโครงการ	/	/	/	/	/								
3.สรุปและรายงานผล						/							

7.2. ระยะเวลาดำเนินการ ตุลาคม 2560 – กันยายน 2561

7.3 สถานที่ดำเนินการ แผนกวิชาอุตสาหกรรมเกษตร วิทยาลัยเกษตรและเทคโนโลยีพังงา

#### 8. งบประมาณ/ทรัพยากร และแหล่งที่มา การดำเนินโครงการ

แหล่งงบประมาณ  ปวช.  ปวส.  อุดหนุน  บกศ.  อื่นๆ.....

ค่าวัสดุ .....2,000..... บาท

รวมงบประมาณ .....2,000..... บาท

#### แบบสรุปรายละเอียดค่าใช้จ่ายในการดำเนินการ

รายการ	จำนวนที่ต้องการ	ราคา/หน่วย (บาท)	จำนวนเงิน (บาท)	หมายเหตุ
ค่าวัสดุ				
1. ใบตอง	14 มัด	20 บาท	280	
6. แต่งโม	10 ลูก	60 บาท	600	
7. แครอท	5 ก.ก.	40 บาท	200	
8. ฟักทอง	10 ก.ก.	30 บาท	300	
9. แก้วมังกร	2 ก.ก.	60 บาท	120	
10. สับปะรด	15 ลูก	20 บาท	300	
11. หัวไชเท้า	5 ก.ก.	40 บาท	200	
รวมเงินทั้งสิ้น		2000		

#### 9. ผลที่คาดว่าจะได้รับ

##### 9.1 ผลผลิต (Out puts)

1. นักศึกษาประดิษฐ์งานใบตอง ประดิษฐ์กระทงดอกไม้ กระทงลอย บายศรีได้
2. นักศึกษาแกะสลักผัก และผลไม้ได้

##### 9.2 ผลลัพธ์ (Out comes) นักศึกษามีทักษะประดิษฐ์งานใบตอง การแกะสลักผัก และผลไม้ และนำไป

ประยุกต์ใช้ในชีวิตประจำวันและการประกอบอาชีพได้

ลงชื่อ .....ผู้เสนอโครงการ  
(นางปัญจาภรณ์ ไพลอย)

### โครงการสอนวิชาขนมไทยเพื่อการค้า

1. ชื่อบุคคล/หน่วยงานรับผิดชอบ นางปัญจาภรณ์ ไพลอย /แผนกวิชาอุตสาหกรรมเกษตร
2. ลักษณะโครงการ  โครงการตาม พ.ร.บ. งบประมาณ  
 โครงการตามภาระงานประจำ  
 โครงการพิเศษ (ไม่ใช้งบประมาณ สอศ.)
3. ความสอดคล้อง/เชื่อมโยง/ภายใต้ ยุทธศาสตร์ นโยบาย จุดเน้น และมาตรการ
  - 3.1 นโยบายการบริหาร สอศ.มิติที่.....ยกระดับคุณภาพผู้เรียน/เพิ่มประสิทธิภาพบริหารจัดการ.....
  - 3.2 แผนพัฒนาคุณภาพสถานศึกษา ยุทธศาสตร์ที่.....4.....
  - 3.3 มาตรฐานการอาชีวศึกษาที่.....2..... ตัวบ่งชี้.....2.3.....
4. สภาพปัจจุบัน หลักการและเหตุผล (บูรณาการหลักปรัชญาของเศรษฐกิจพอเพียง) การจัดการเรียนการสอนวิชาใบตองและแกะสลักในงานอาหาร เป็นการศึกษาและปฏิบัติเกี่ยวกับหลักการออกแบบ การเลือก การเตรียมวัสดุอุปกรณ์และวิธีเก็บรักษาชิ้นงาน การประดิษฐ์ งานใบตองและแกะสลัก การจัดตกแต่งและนำไปใช้ ประดิษฐ์กระทงดอกไม้ กระทงลอย บายศรี แกะสลักผัก ผลไม้ จัดตกแต่ง คำนวณต้นทุนและกำหนดราคา โดยฝึกให้นักศึกษามีทัศนคติในการทำงานด้วยความสะอาด ประณีต รอบคอบ ประหยัด ปลอดภัย และมีความรับผิดชอบต่อสิ่งแวดล้อม และเป็นการฝึกทักษะความชำนาญให้กับนักศึกษา เพื่อที่จะสามารถนำไปประกอบอาชีพได้
5. วัตถุประสงค์
  3. เพื่อให้มีความรู้ความเข้าใจเกี่ยวกับการออกแบบ การเลือก การเตรียมวัสดุอุปกรณ์และวิธีเก็บรักษาชิ้นงาน การประดิษฐ์ งานใบตองและแกะสลัก
  4. เพื่อฝึกปฏิบัติประดิษฐ์งานใบตอง การแกะสลักผัก และผลไม้ การจัดตกแต่ง
  5. เพื่อให้มีทัศนคติในการทำงานด้วยความสะอาด ปฏิบัติงานด้วยความเป็นระเบียบเรียบร้อย ประณีต รอบคอบ สะอาด และปลอดภัย มีลักษณะอันเป็นเอกลักษณ์ประจำชาติ
  6. สามารถนำความรู้ไปใช้ในชีวิตประจำวันและสามารถนำไปประกอบอาชีพได้
6. เป้าหมาย
  - 6.1 เชิงปริมาณ จัดการเรียนการสอนนักศึกษาชั้น ปวช. 1 สาขาอาหารและโภชนาการ จำนวน 10คนและผ่านเกณฑ์การประเมินทุกคน
  - 6.2 เชิงคุณภาพ
    1. นักศึกษามีความรู้ความเข้าใจเกี่ยวกับการออกแบบ การเลือก การเตรียมวัสดุอุปกรณ์และวิธีเก็บรักษาชิ้นงาน การประดิษฐ์ งานใบตองและแกะสลัก
    2. มีทักษะในการประดิษฐ์งานใบตอง การแกะสลักผัก และผลไม้ การจัดตกแต่ง
7. การดำเนินงาน กิจกรรมและขั้นตอนการดำเนินการ/ระยะเวลา/สถานที่
  - 7.1 วิธีการดำเนินงาน
    - 7.1.1 จัดทำโครงการเสนอความเห็นชอบและอนุมัติจัดทำโครงการ

7.1.2 จัดซื้อวัสดุอุปกรณ์สำหรับการทำผลิตภัณฑ์เบเกอรี่

7.1.3 ดำเนินการการสอน

7.1.4 ประเมินผลและสรุปรายงานผล

#### แผนการดำเนินงาน

ขั้นตอนการดำเนินการ	ระยะเวลาดำเนินการ												หมายเหตุ
	ไตรมาสที่ 1			ไตรมาสที่ 2			ไตรมาสที่ 3			ไตรมาสที่ 4			
	ต.ค.	พ.ย.	ธ.ค.	ม.ค.	ก.พ.	มี.ค.	เม.ย.	พ.ค.	มิ.ย.	ก.ค.	ส.ค.	ก.ย.	
1.เสนอโครงการ												/	
2.ดำเนินโครงการ	/	/	/	/	/								
3.สรุปและรายงานผล						/							

7.2. ระยะเวลาดำเนินการ ตุลาคม 2560 – กันยายน 2561

7.3 สถานที่ดำเนินการ แผนกวิชาอุตสาหกรรมเกษตร วิทยาลัยเกษตรและเทคโนโลยีพังงา

#### 8. งบประมาณ/ทรัพยากร และแหล่งที่มา การดำเนินโครงการ

แหล่งงบประมาณ  ปวช.  ปวส.  อุดหนุน  บกศ.  อื่นๆ.....

ค่าวัสดุ .....2,020..... บาท

รวมงบประมาณ .....2,020..... บาท

#### แบบสรุปรายละเอียดค่าใช้จ่ายในการดำเนินการ

รายการ	จำนวนที่ต้องการ	ราคา/หน่วย (บาท)	จำนวนเงิน (บาท)	หมายเหตุ
ค่าวัสดุ				
1. ใบตอง	15 มัด	20 บาท	300	
6. แต่งโม	10 ลูก	60 บาท	600	
7. แครอท	5 ก.ก.	40 บาท	200	
8. ฟักทอง	10 ก.ก.	30 บาท	300	
9. แก้วมังกร	2ก.ก.	60 บาท	120	
10. สับปะรด	15 ลูก	20 บาท	300	
11. หัวไชเท้า	5 ก.ก.	40 บาท	200	
รวมเงินทั้งสิ้น		2,020		

#### 9. ผลที่คาดว่าจะได้รับ

##### 9.1 ผลผลิต (Out puts)

1. นักเรียนประดิษฐ์งานใบตอง ประดิษฐ์กระทงดอกไม้ กระทงลอย บายศรีได้
2. นักเรียนแกะสลักผัก และผลไม้ ได้

9.2 ผลลัพธ์ (Out comes) นักเรียนมีทักษะประดิษฐ์งานใบตอง การแกะสลักผัก และผลไม้ และนำไปประยุกต์ใช้ในชีวิตประจำวันและการประกอบอาชีพได้

ลงชื่อ .....ผู้เสนอโครงการ  
(นางปัญจาภรณ์ ไพลอย)

### โครงการสอนวิชาขนมไทยเพื่อการค้า

1. ชื่อบุคคล/หน่วยงานรับผิดชอบ นางปัญจาภรณ์ ไพลอย /แผนกวิชาอุตสาหกรรมเกษตร

2. ลักษณะโครงการ  โครงการตาม พ.ร.บ. งบประมาณ  
 โครงการตามภาระงานประจำ  
 โครงการพิเศษ (ไม่ใช้งบประมาณ สอศ.)

3. ความสอดคล้อง/เชื่อมโยง/ภายใต้ ยุทธศาสตร์ นโยบาย จุดเน้น และมาตรการ

3.1 นโยบายการบริหาร สอศ.มิติที่.....ยกระดับคุณภาพผู้เรียน/เพิ่มประสิทธิภาพบริหารจัดการ.....

3.2 แผนพัฒนาคุณภาพสถานศึกษา ยุทธศาสตร์ที่.....4.....

3.3 มาตรฐานการอาชีวศึกษาที่.....2..... ตัวบ่งชี้.....2.3.....

4. สภาพปัจจุบัน หลักการและเหตุผล (บูรณาการหลักปรัชญาของเศรษฐกิจพอเพียง) การจัดการเรียนการสอนวิชาขนมไทย เป็นการศึกษาและปฏิบัติเกี่ยวกับ การวางแผน การเตรียมวัตถุดิบ การเลือกใช้อุปกรณ์เครื่องใช้ การทำและใช้ตำรับมาตรฐานในการทำขนมไทยเพื่อการค้า การทำขนมไทยเพื่อการค้า โดยฝึกให้นักศึกษามีทัศนคติในการทำงานด้วยความสะอาด ประณีต รอบคอบ ประหยัด ปลอดภัย และมีความรับผิดชอบต่อสิ่งแวดล้อม และเป็นการฝึกทักษะความชำนาญให้กับนักศึกษาเพื่อที่จะสามารถนำไปประกอบอาชีพได้

5. วัตถุประสงค์ (บูรณาการหลักปรัชญาของเศรษฐกิจพอเพียง)

1. เพื่อให้ นักศึกษามีความรู้ความเข้าใจการวางแผน การเตรียมวัตถุดิบ การเลือกใช้อุปกรณ์เครื่องใช้ การทำตำรับมาตรฐานและการทำขนมไทยเพื่อการค้า
2. เพื่อให้มีความสามารถในการวางแผน เตรียมวัตถุดิบ เลือกใช้อุปกรณ์เครื่องใช้ในการทำขนมไทยเพื่อการค้า
3. เพื่อฝึกปฏิบัติการทำตำรับมาตรฐานและประกอบขนมไทยเพื่อการค้า จัดตกแต่งบรรจุภัณฑ์และจำหน่าย
4. สามารถนำความรู้ไปใช้ในชีวิตประจำวันและสามารถนำไปประกอบอาชีพได้
5. เพื่อให้มีทัศนคติในการทำงานด้วยความสะอาด ประณีต รอบคอบ ประหยัด ปลอดภัย และมีความรับผิดชอบต่อสิ่งแวดล้อม

6. เป้าหมาย

6.1 **เชิงปริมาณ** จัดการเรียนการสอนนักศึกษาชั้น ปวช. 3 สาขาอาหารและโภชนาการ จำนวน 8 คนและผ่านเกณฑ์การประเมินทุกคน

6.2 **เชิงคุณภาพ**

1. นักศึกษามีความรู้ความเข้าใจในการวางแผน การเตรียมวัตถุดิบ การเลือกใช้อุปกรณ์เครื่องใช้ การทำตำรับมาตรฐาน และการทำขนมไทยเพื่อการค้า
2. มีทักษะในการทำขนมไทยเพื่อการค้า จัดตกแต่งบรรจุภัณฑ์และจำหน่าย

7. การดำเนินงาน กิจกรรมและขั้นตอนการดำเนินการ/ระยะเวลา/สถานที่

7.1 **วิธีการดำเนินงาน**

- 7.1.1 จัดทำโครงการเสนอความเห็นชอบและอนุมัติจัดทำโครงการ
- 7.1.2 จัดซื้อวัสดุอุปกรณ์สำหรับการทำขนมไทย
- 7.1.3 ดำเนินการการสอน
- 7.1.4 ประเมินผลและสรุปรายงานผล

**แผนการดำเนินงาน**

ขั้นตอนการดำเนินงาน	ระยะเวลาดำเนินการ												หมายเหตุ
	ไตรมาสที่ 1			ไตรมาสที่ 2			ไตรมาสที่ 3			ไตรมาสที่ 4			
	ต.ค.	พ.ย.	ธ.ค.	ม.ค.	ก.พ.	มี.ค.	เม.ย.	พ.ค.	มิ.ย.	ก.ค.	ส.ค.	ก.ย.	
1.เสนอโครงการ												/	
2.ดำเนินโครงการ								/	/	/	/	/	
3.สรุปและ รายงานผล												/	

7.2. ระยะเวลาดำเนินการ ตุลาคม 2560 – กันยายน 2561

7.3 สถานที่ดำเนินการ แผนกวิชาอุตสาหกรรมเกษตร วิทยาลัยเกษตรและเทคโนโลยีพังงา

**8. งบประมาณ/ทรัพยากร และแหล่งที่มา การดำเนินโครงการ**

แหล่งงบประมาณ  ปวช.  ปวส.  อุดหนุน  บกศ.  อื่นๆ.....

ค่าวัสดุ .....2,205..... บาท

รวมงบประมาณ .....2,205..... บาท

**แบบสรุปรายละเอียดค่าใช้จ่ายในการดำเนินการ**

รายการ	จำนวนที่ต้องการ	ราคา/หน่วย	จำนวนเงิน	หมายเหตุ
ค่าวัสดุ				
1. แป้งข้าวเหนียว	5 ก.ก.	40 บาท	200	
2. แป้งมัน	2 ก.ก.	35 บาท	70	
3. ข้าวเหนียว	2 ก.ก.	70 บาท	140	
4. ไข่ไก่	5 แผง	115 บาท	575	
5. น้ำตาล	10 ก.ก.	25 บาท	250	
6. ผงฟู	3 ซอง	70 บาท	210	
7. ฟักทอง	5 ก.ก.	30 บาท	150	
8. กล่องบรรจุภัณฑ์	150 กล่อง	1 บาท	150	
9. กะทิ	5ก.ก.	70 บาท	350	
10. เฝือก	1 ก.ก.	60บาท	60	
11.กล้วยน้ำว้า	2 หวี	25 บาท	50	
รวมเงินทั้งสิ้น		2,205		



## 9. ผลที่คาดว่าจะได้รับ

9.1 ผลผลิต (Out puts) นักศึกษาทำขนมไทยได้ไม่น้อยกว่า 10 ชนิด

9.2 ผลลัพธ์ (Out comes) : นักศึกษาได้ฝึกปฏิบัติจริงในการวางแผน การเตรียมวัตถุดิบ การเลือกใช้อุปกรณ์ เครื่องใช้ การทำตำรับมาตรฐานและการทำขนมไทยเพื่อการค้า

ลงชื่อ .....ผู้เสนอโครงการ

(นางปัญจาภรณ์ ไพลอย)

### โครงการสอนวิชาขนมไทย

1. ชื่อบุคคล/หน่วยงานรับผิดชอบ นางปัญจาภรณ์ ไพลอย /แผนกวิชาอุตสาหกรรมเกษตร

2. ลักษณะโครงการ  โครงการตาม พ.ร.บ. งบประมาณ

โครงการตามภาระงานประจำ

โครงการพิเศษ (ไม่ใช้งบประมาณ สอศ.)

3. ความสอดคล้อง/เชื่อมโยง/ภายใต้ ยุทธศาสตร์ นโยบาย จุดเน้น และมาตรการ

3.1 นโยบายการบริหาร สอศ.มิติที่.....ยกระดับคุณภาพผู้เรียน/เพิ่มประสิทธิภาพบริหารจัดการ.....

3.2 แผนพัฒนาคุณภาพสถานศึกษา ยุทธศาสตร์ที่....4.....

3.3 มาตรฐานการอาชีวศึกษาที่.....2..... ตัวบ่งชี้.....2.3.....

4. สภาพปัจจุบัน หลักการและเหตุผล (บูรณาการหลักปรัชญาของเศรษฐกิจพอเพียง) การจัดการเรียนการสอนวิชาขนมไทย เป็นการศึกษาและปฏิบัติเกี่ยวกับ การวางแผน การเตรียมวัตถุดิบ การเลือกใช้อุปกรณ์เครื่องใช้ การทำและใช้ตำรับมาตรฐานในการทำขนมไทย การทำขนมไทยและไทยโบราณ โดยฝึกให้นักศึกษามีทัศนคติในการทำงานด้วยความสะอาด ประณีต รอบคอบ ประหยัด ปลอดภัย และมีความรับผิดชอบต่อสิ่งแวดล้อม และเป็นการฝึกทักษะความชำนาญให้กับนักศึกษาเพื่อที่จะสามารถนำไปประกอบอาชีพได้

## 5. วัตถุประสงค์

1. เพื่อให้ นักศึกษามีความรู้ความเข้าใจการวางแผน การเตรียมวัตถุดิบ การเลือกใช้อุปกรณ์เครื่องใช้ การทำตำรับมาตรฐานและการทำขนมไทยเพื่อการค้า
2. เพื่อให้มีความสามารถในการวางแผน เตรียมวัตถุดิบ เลือกใช้อุปกรณ์เครื่องใช้ในการทำขนมไทยเพื่อการค้า
3. เพื่อฝึกปฏิบัติการทำตำรับมาตรฐานและประกอบขนมไทยเพื่อการค้า จัดตกแต่งบรรจุภัณฑ์และจำหน่าย
4. สามารถนำความรู้ไปใช้ในชีวิตประจำวันและสามารถนำไปประกอบอาชีพได้
5. เพื่อให้มีทัศนคติในการทำงานด้วยความสะอาด ประณีต รอบคอบ ประหยัด ปลอดภัย และมีความรับผิดชอบต่อสิ่งแวดล้อม

## 6. เป้าหมาย

6.1 เชิงปริมาณ จัดการเรียนการสอนนักศึกษาชั้น ปวส.1 สาขาอาหารและโภชนาการ จำนวน 10 คนและผ่านเกณฑ์การประเมิน

### 6.2 เชิงคุณภาพ

1. นักศึกษามีความรู้ความเข้าใจในการวางแผน การเตรียมวัตถุดิบ การเลือกใช้อุปกรณ์เครื่องใช้ การทำตำรับมาตรฐานและการทำขนมไทยเพื่อการค้า
2. มีทักษะในการทำขนมไทยเพื่อการค้า จัดตกแต่งบรรจุภัณฑ์และจำหน่าย

7. การดำเนินงาน กิจกรรมและขั้นตอนการดำเนินงาน/ระยะเวลา/สถานที่

7.1 วิธีการดำเนินงาน

- 7.1.1 จัดทำโครงการเสนอความเห็นชอบและอนุมัติจัดทำโครงการ
- 7.1.2 จัดซื้อวัสดุอุปกรณ์สำหรับการทำขนมไทย
- 7.1.3 ดำเนินการการสอน
- 7.1.4 ประเมินผลและสรุปรายงานผล

แผนการดำเนินงาน

ขั้นตอนการดำเนินงาน	ระยะเวลาดำเนินการ												หมายเหตุ
	ไตรมาสที่ 1			ไตรมาสที่ 2			ไตรมาสที่ 3			ไตรมาสที่ 4			
	ต.ค.	พ.ย.	ธ.ค.	ม.ค.	ก.พ.	มี.ค.	เม.ย.	พ.ค.	มิ.ย.	ก.ค.	ส.ค.	ก.ย.	
1.เสนอโครงการ								/					
2.ดำเนินโครงการ								/	/	/	/	/	
3.สรุปและสรุปรายงานผล												/	

7.2. ระยะเวลาดำเนินการ ตุลาคม 2560 – กันยายน 2561

7.3 สถานที่ดำเนินการ แผนกวิชาอุตสาหกรรมเกษตร วิทยาลัยเกษตรและเทคโนโลยีพังงา

8. งบประมาณ/ทรัพยากร และแหล่งที่มา การดำเนินโครงการ

แหล่งงบประมาณ  ปวช.  ปวส.  อุดหนุน  บกศ.  อื่นๆ.....

ค่าวัสดุ .....2,185..... บาท

รวมงบประมาณ .....2,185..... บาท

แบบสรุปรายละเอียดค่าใช้จ่ายในการดำเนินการ

รายการ	จำนวนที่ต้องการ	ราคา/หน่วย	จำนวนเงิน	หมายเหตุ
1. แป้งข้าวเหนียว	3 ก.ก.	40 บาท	120	
2. แป้งมัน	3 ก.ก.	35 บาท	105	
3. ข้าวเหนียว	3 ก.ก.	70 บาท	210	
4. ไข่ไก่	3 แผง	115 บาท	345	
5. ไข่เป็ด	50 ฟอง	4 บาท	200	
6. น้ำตาล	10 ก.ก.	25 บาท	250	
7. ผงฟู	1 ซอง	70 บาท	70	
9. กล้วยน้ำว้า	5 หวี	25 บาท	125	
10. ฟักทอง	5 ก.ก.	30 บาท	150	
12. กะทิ	7 ก.ก.	70 บาท	490	
13. ผีอก	2 ก.ก.	60 บาท	120	
รวมเงินทั้งสิ้น		2,185		

## 9. ผลที่คาดว่าจะได้รับ

9.1 ผลผลิต (Out puts) 1. นักศึกษาทำขนมไทยได้ไม่น้อยกว่า 10 ชนิด

9.2 ผลลัพธ์ (Out comes) นักศึกษาได้ฝึกปฏิบัติจริงในการวางแผน การเตรียมวัตถุดิบ การเลือกใช้อุปกรณ์เครื่องใช้ การทำตำรับมาตรฐานและการทำขนมไทยเพื่อการค้า

ลงชื่อ .....ผู้เสนอโครงการ

(นางปัญจาภรณ์ ไพลอย)

### โครงการสอนวิชาการจัดบริการอาหารและเครื่องดื่ม

1. ชื่อบุคคล/หน่วยงานรับผิดชอบ นางปัญจาภรณ์ ไพลอย /แผนกวิชาอุตสาหกรรมเกษตร

2. ลักษณะโครงการ  โครงการตาม พ.ร.บ. งบประมาณ

โครงการตามภาระงานประจำ

โครงการพิเศษ (ไม่ใช้งบประมาณ สอศ.)

3. ความสอดคล้อง/เชื่อมโยง/ภายใต้ ยุทธศาสตร์ นโยบาย จุดเน้น และมาตรการ

3.1 นโยบายการบริหาร สอศ.มิติที่.....ยกระดับคุณภาพผู้เรียน/เพิ่มประสิทธิภาพบริหารจัดการ.....

3.2 แผนพัฒนาคุณภาพสถานศึกษา ยุทธศาสตร์ที่....4.....

3.3 มาตรฐานการอาชีวศึกษาที่.....2..... ตัวบ่งชี้.....2.3.....

4. สภาพปัจจุบัน หลักการและเหตุผล (บูรณาการหลักปรัชญาของเศรษฐกิจพอเพียง) การจัดการเรียนการสอนวิชาการจัดบริการอาหารและเครื่องดื่ม เป็นการศึกษาและปฏิบัติเกี่ยวกับการจัดบริการอาหารและเครื่องดื่มคุณสมบัติของพนักงานบริการมารยาทและจรรยาบรรณของพนักงานบริการรูปแบบของการบริการความรู้เกี่ยวกับอาหารและเครื่องดื่มการจัดรายการอาหารประเภทของอุปกรณ์ที่ใช้ในการบริการอาหารและเครื่องดื่มการทำความสะอาดศิลปะการจัดวางอุปกรณ์บนโต๊ะอาหารการจัดและตกแต่งโต๊ะอาหารหลักการบริการอาหารและเครื่องดื่มมารยาทในการรับประทานอาหาร โดยฝึกให้นักศึกษามีทัศนคติในการทำงานด้วยความสะอาด ประณีต รอบคอบ ประหยัด ปลอดภัย และมีความรับผิดชอบต่อสิ่งแวดล้อม และเป็นการฝึกทักษะความชำนาญให้กับนักศึกษาเพื่อที่จะสามารถนำไปประกอบอาชีพได้

5. วัตถุประสงค์

6. เพื่อให้มีความรู้ความเข้าใจเกี่ยวกับการบริการอาหารและเครื่องดื่มคุณสมบัติที่ดีของพนักงานบริการ ประเภทของการบริการอาหารและเครื่องดื่ม
7. เพื่อให้สามารถเลือกอุปกรณ์เครื่องใช้ในการบริการอาหารและเครื่องดื่มและจัดวางอุปกรณ์บนโต๊ะอาหารได้
8. เพื่อให้สามารถจัดบริการอาหารและเครื่องดื่มได้
9. สามารถนำความรู้ไปใช้ในชีวิตประจำวันและสามารถนำไปประกอบอาชีพได้
10. มีเจตคติที่ดีต่องานบริการอาหารและเครื่องดื่มปฏิบัติงานด้วยใจรักในอาชีพอดทนประณีตรอบคอบและมีความรับผิดชอบ

6. เป้าหมาย

6.1 เชิงปริมาณ จัดการเรียนการสอนนักศึกษาชั้น ปวส. 2 สาขาอาหารและโภชนาการ จำนวน 10 คนและผ่านเกณฑ์การประเมินทุกคน

6.2 เชิงคุณภาพ

7. นักศึกษามีความรู้ความเข้าใจเกี่ยวกับการบริการอาหารและเครื่องดื่มคุณสมบัติที่ดีของพนักงานบริการ ประเภทของการบริการอาหารและเครื่องดื่ม
8. มีทักษะในการเลือกอุปกรณ์เครื่องใช้ในการบริการอาหารและเครื่องดื่มและจัดวางอุปกรณ์บนโต๊ะอาหาร
9. มีทักษะในการจัดบริการอาหารและเครื่องดื่ม

**7. การดำเนินงาน กิจกรรมและขั้นตอนการดำเนินการ/ระยะเวลา/สถานที่**

**7.1 วิธีการดำเนินงาน**

- 7.1.1 จัดทำโครงการเสนอความเห็นชอบและอนุมัติจัดทำโครงการ
- 7.1.2 จัดซื้อวัสดุอุปกรณ์สำหรับการบริการอาหารและเครื่องดื่ม
- 7.1.3 ดำเนินการการสอน
- 7.1.4 ประเมินผลและสรุปรายงานผล

**แผนการดำเนินงาน**

ขั้นตอนการดำเนินการ	ระยะเวลาดำเนินการ												หมายเหตุ	
	ไตรมาสที่ 1			ไตรมาสที่ 2			ไตรมาสที่ 3			ไตรมาสที่ 4				
	ต.ค.	พ.ย.	ธ.ค.	ม.ค.	ก.พ.	มี.ค.	เม.ย.	พ.ค.	มิ.ย.	ก.ค.	ส.ค.	ก.ย.		
1.เสนอโครงการ													/	
2.ดำเนินโครงการ	/	/	/	/	/									
3.สรุปและรายงานผล						/								

7.2. ระยะเวลาดำเนินการ ตุลาคม 2560 – กันยายน 2561

7.3 สถานที่ดำเนินการ แผนกวิชาอุตสาหกรรมเกษตร วิทยาลัยเกษตรและเทคโนโลยีพังงา

**8. งบประมาณ/ทรัพยากร และแหล่งที่มา การดำเนินโครงการ**

แหล่งงบประมาณ  ปวช.  ปวส.  อุดหนุน  บกศ.  อื่นๆ.....

ค่าวัสดุ .....2,500..... บาท

รวมงบประมาณ .....2,500..... บาท

**แบบสรุปรายละเอียดค่าใช้จ่ายในการดำเนินการ**

รายการ	จำนวนที่ต้องการ	ราคา/หน่วย (บาท)	จำนวนเงิน (บาท)	หมายเหตุ
ค่าวัสดุ				
1. ชุดบริการอาหาร	10 ชุด	250 บาท	2,500	
<b>รวมเงินทั้งสิ้น</b>		2,500		

**9. ผลที่คาดว่าจะได้รับ**

9.1 ผลผลิต (Out puts) นักศึกษาให้บริการจัดบริการอาหารและเครื่องดื่มในงานต่างๆของวิทยาลัยได้

9.2 ผลลัพธ์ (Out comes) นักศึกษามีทักษะในการเลือกอุปกรณ์เครื่องใช้ในการบริการอาหารและเครื่องดื่มและจัดวางอุปกรณ์บนโต๊ะอาหาร และให้บริการการจัดบริการอาหารและเครื่องดื่ม และนำไปประยุกต์ใช้ในชีวิตประจำวันและการประกอบอาชีพได้

ลงชื่อ .....ผู้เสนอโครงการ

(นางปัญจาภรณ์ ไพลอย)

## โครงการสอนรายวิชาคณิตศาสตร์พื้นฐาน

1. ชื่อผู้รับผิดชอบ นางสาวฉัตรชนก มั่นการ / แผนกวิชาสามัญสัมพันธ์
2. ลักษณะโครงการ  โครงการตาม พ.ร.บ. งบประมาณ  
 โครงการตามภาระงานประจำ  
 โครงการพิเศษ (ไม่ใช่งบประมาณ สอศ.)
3. ความสอดคล้อง/เชื่อมโยง/ภายใต้ ยุทธศาสตร์ นโยบาย จุดเน้น และมาตรการ

- 3.1 นโยบายการบริหาร สอศ.มิติที่ 2
  - 3.2 แผนพัฒนาคุณภาพสถานศึกษา ยุทธศาสตร์ที่ 2 , 4
  - 3.3 มาตรฐานการอาชีวศึกษาที่ 2 , 5 ตัวบ่งชี้ 2.2 – 2.4 , 5.2

### 4. สภาพปัจจุบัน / หลักการและเหตุผล

ในปัจจุบัน จะเห็นว่านักเรียนส่วนใหญ่มีปัญหาเกี่ยวกับการเรียนวิชาคณิตศาสตร์ เพราะคิดว่าเป็นวิชาที่ยาก น่าเบื่อ ไม่สนุก ซ้ำซ้อน ไม่ชอบการคำนวณ จึงทำให้ผลสัมฤทธิ์ทางการเรียนวิชาคณิตศาสตร์ต่ำลง ด้วยเหตุนี้จึงจัดทำโครงการสอนรายวิชาคณิตศาสตร์พื้นฐานซึ่งสอนนักเรียนระดับชั้น ปวช.1 ทุกสาขาวิชา เพื่อให้ นักเรียนได้เข้าใจเนื้อหาของรายวิชามากขึ้น โดยมีสื่อการสอนประกอบ จึงเห็นควรดำเนินโครงการนี้

### 5. วัตถุประสงค์

- 5.1 เพื่อจัดการเรียนการสอน รายวิชาคณิตศาสตร์พื้นฐาน
- 5.2 เพื่อให้ นักเรียนเข้าใจเนื้อหาของรายวิชามากขึ้น และง่ายขึ้น
- 5.3 เพื่อพัฒนาทักษะกระบวนการคิดทางคณิตศาสตร์

### 6. เป้าหมาย และตัวชี้วัดสำเร็จ

- 6.1 เชิงปริมาณ
  - 6.1.1 ร้อยละ 80 ของนักเรียนที่สอนเข้าใจเนื้อหาของรายวิชานี้มากขึ้นและสามารถทำข้อสอบได้
- 6.2 เชิงคุณภาพ
  - 6.2.1 นักเรียนระดับชั้น ปวช.1 ทุกสาขาวิชา

### 7. สถานที่ดำเนินการ ห้องปฏิบัติการทางคณิตศาสตร์ 124 วิทยาลัยเกษตรและเทคโนโลยีพังงา

### 8. กิจกรรมและหรือขั้นตอนดำเนินการ/ระยะเวลา ภาคเรียนที่ 1/2561

ที่	กิจกรรม	ช่วงระยะเวลาดำเนินงาน											
		พ.ศ. 2560			พ.ศ. 2561								
		ต.ค. 60	พ.ย. 60	ธ.ค. 60	ม.ค. 61	ก.พ. 61	มี.ค. 61	เม.ย. 61	พ.ค. 61	มิ.ย. 61	ก.ค. 61	ส.ค. 61	ก.ย. 61
1	เสนอโครงการ	←————→											
2	จัดซื้อวัสดุอุปกรณ์+จัดทำแผนการสอน												
3	จัดกิจกรรมการเรียนการสอน						←————→			←————→			
4	ประเมินผลการเรียน										←————→		

9. งบประมาณ/ทรัพยากร และแหล่งที่มา การดำเนินโครงการ

แหล่งงบประมาณ ปวช. ปวส. อุดหนุน บกศ. อื่นๆ.....

- ค่าวัสดุ 1,500 บาท

รวมงบประมาณ 1,500 บาท

แบบสรุปรายละเอียดค่าใช้จ่ายในการดำเนินโครงการ

รายการ	จำนวนที่ต้องการ	ราคา/หน่วย	จำนวนเงิน	หมายเหตุ
ค่าวัสดุ				
1. กระดาษร้อยปอนด์	1 ท่อ	300	300	
2. กระดาษแข็งสี	10 แผ่น	25	250	
3. กาว	3 กระป๋อง	70	210	
4. เทปใส	1 แพ็ค	140	140	
5. สีส้ม 36 สี	2 กล่อง	150	300	
6. สีน้ำ	2 กล่อง	150	300	
รวมงบประมาณ		1,500 บาท		

\* ถัวเฉลี่ยจ่ายจริงทุกรายการ\*

10. ผลที่คาดว่าจะได้รับ

10.1 ร้อยละ 80 ของนักเรียนที่สอน เข้าใจเนื้อหาวิทยามากขึ้น และสามารถทำข้อสอบได้

11. การติดตาม และการประเมินผล โครงการ

11.1 ประเมินผลการเรียน

ลงชื่อ..... ผู้เสนอโครงการ

( นางสาวฉัตรชนก มั่นการ )

โครงการสอนรายวิชาคณิตศาสตร์พื้นฐานอาชีพ

1. ชื่อผู้รับผิดชอบ นางสาวฉัตรชนก มั่นการ / แผนกวิชาสามัญสัมพันธ์

2. ลักษณะโครงการ  โครงการตาม พ.ร.บ. งบประมาณ

โครงการตามภาระงานประจำ

โครงการพิเศษ (ไม่ใช้งบประมาณ สอศ.)

3. ความสอดคล้อง/เชื่อมโยง/ภายใต้ ยุทธศาสตร์ นโยบาย จุดเน้น และมาตรการ

3.1 นโยบายการบริหาร สอศ.มิตที่ 2

3.2 แผนพัฒนาคุณภาพสถานศึกษา ยุทธศาสตร์ที่ 2 , 4

3.3 มาตรฐานการอาชีวศึกษาที่ 2 , 5 ตัวบ่งชี้ 2.2 – 2.4 , 5.2

#### 4. สภาพปัจจุบัน / หลักการและเหตุผล

ในปัจจุบัน จะเห็นว่านักเรียนส่วนใหญ่มีปัญหาเกี่ยวกับการเรียนวิชาคณิตศาสตร์ เพราะคิดว่าเป็นวิชาที่ยาก น่าเบื่อ ไม่สนุก ซ้ำซ้อน ไม่ชอบการคำนวณ จึงทำให้ผลสัมฤทธิ์ทางการเรียนวิชาคณิตศาสตร์ต่ำลง ด้วยเหตุนี้จึงจัดทำโครงการ สอนรายวิชาคณิตศาสตร์พื้นฐานอาชีพ ซึ่งสอนนักเรียนระดับชั้น ปวช.2 ทุกสาขาวิชา เพื่อให้นักเรียนได้เข้าใจเนื้อหาของ รายวิชามากขึ้น โดยมีสื่อการสอนประกอบ จึงเห็นควรดำเนินโครงการนี้

#### 5. วัตถุประสงค์

- 5.1 เพื่อจัดการเรียนการสอน รายวิชาคณิตศาสตร์พื้นฐานอาชีพ
- 5.2 เพื่อให้นักเรียนเข้าใจเนื้อหาวิชาเรียนมากขึ้น และง่ายขึ้น
- 5.3 เพื่อพัฒนาทักษะกระบวนการคิดทางคณิตศาสตร์

#### 6. เป้าหมาย และตัวชี้วัดสำเร็จ

##### 6.1 เชิงปริมาณ

6.1.1 ร้อยละ 80 ของนักเรียนที่สอนเข้าใจเนื้อหาวิชานี้มากขึ้นและสามารถทำข้อสอบได้

##### 6.2 เชิงคุณภาพ

6.2.1 นักเรียนระดับชั้น ปวช.2 ทุกสาขาวิชา จำนวน 20 คน

#### 7. สถานที่ดำเนินการ ห้องปฏิบัติการทางคณิตศาสตร์ 124 วิทยาลัยเกษตรและเทคโนโลยีพังงา

#### 8. กิจกรรมและหรือขั้นตอนดำเนินการ/ระยะเวลา ภาคเรียนที่ 2/2560

ที่	กิจกรรม	ช่วงระยะเวลาดำเนินงาน											
		พ.ศ. 2560			พ.ศ. 2561								
		ต.ค. 60	พ.ย. 60	ธ.ค. 60	ม.ค. 61	ก.พ. 61	มี.ค. 61	เม.ย. 61	พ.ค. 61	มิ.ย. 61	ก.ค. 61	ส.ค. 61	ก.ย. 61
1	เสนอโครงการ	←→											
2	ดำเนินการโครงการ	←	→										
3	สรุปโครงการ											←→	→

#### 9. งบประมาณ/ทรัพยากร และแหล่งที่มา การดำเนินโครงการ

แหล่งงบประมาณ ปวช. ปวส. อุดหนุน บคศ. อื่นๆ.....

- ค่าวัสดุ 1,000 บาท

รวมงบประมาณ 1,000 บาท

แบบสรุปรายละเอียดค่าใช้จ่ายในการดำเนินโครงการ

รายการ	จำนวนที่ต้องการ	ราคา/หน่วย	จำนวนเงิน	หมายเหตุ
ค่าวัสดุ				
1. กระดาษแข็งสี	20 แผ่น	20	400	
2. พิวเจอร์บอร์ด	20 แผ่น	30	600	
รวมงบประมาณ		1,000 บาท		

\* ถัวเฉลี่ยจ่ายจริงทุกรายการ\*

10. ผลที่คาดว่าจะได้รับ

10.1 ผลผลิต ( Out puts ) :

10.1.1 สามารถจัดการเรียนการสอนได้อย่างมีประสิทธิภาพ

10.1.2 นักเรียนได้รับความรู้ตามจุดประสงค์รายวิชา

10.2 ผลลัพธ์ ( Out comes ) :

10.2.1 การจัดการเรียนการสอนรายวิชาคณิตศาสตร์พื้นฐานอาชีพ เป็นไปอย่างมีประสิทธิภาพ

10.2.2 นักเรียนเข้าใจเนื้อหาวิชาคณิตศาสตร์มากขึ้นและง่ายขึ้น

10.2.3 นักเรียนมีทักษะและกระบวนการทางคณิตศาสตร์มากขึ้น

11. การติดตาม และการประเมินผล โครงการ

11.1 ผลสัมฤทธิ์ทางการเรียนรายวิชาคณิตศาสตร์พื้นฐานอาชีพ

ลงชื่อ..... ผู้เสนอโครงการ

( นางสาวฉัตรชนก มั่นการ )

โครงการสอนรายวิชาคณิตศาสตร์เพื่อพัฒนาทักษะการคิด

1. ชื่อผู้รับผิดชอบ นางสาวฉัตรชนก มั่นการ / แผนกวิชาสามัญสัมพันธ์

2. ลักษณะโครงการ  โครงการตาม พ.ร.บ. งบประมาณ

โครงการตามภาระงานประจำ

โครงการพิเศษ (ไม่ใช้งบประมาณ สอศ.)

3. ความสอดคล้อง/เชื่อมโยง/ภายใต้ ยุทธศาสตร์ นโยบาย จุดเน้น และมาตรการ

3.1 นโยบายการบริหาร สอศ.มิติที่ 2

3.2 แผนพัฒนาคุณภาพสถานศึกษา ยุทธศาสตร์ที่ 2 , 4

3.3 มาตรฐานการอาชีวศึกษาที่ 2 , 5 ตัวบ่งชี้ 2.2 – 2.4 , 5.2

4. สภาพปัจจุบัน / หลักการและเหตุผล

ในปัจจุบัน จะเห็นว่านักเรียนส่วนใหญ่มีปัญหาเกี่ยวกับการเรียนวิชาคณิตศาสตร์ เพราะคิดว่าเป็นวิชาที่ยาก



น่าเบื่อ ไม่สนุก ซ้ำซ้อน ไม่ชอบการคำนวณ จึงทำให้ผลสัมฤทธิ์ทางการเรียนวิชาคณิตศาสตร์ต่ำลง ด้วยเหตุนี้จึงจัดทำโครงการสอนรายวิชาคณิตศาสตร์เพื่อพัฒนาทักษะการคิด ซึ่งสอนนักเรียนระดับชั้น ปวส.1 ทุกสาขาวิชา เพื่อให้นักเรียนได้เข้าใจเนื้อหาของรายวิชามากขึ้น โดยมีสื่อการสอนประกอบ จึงเห็นควรดำเนินโครงการนี้

### 5. วัตถุประสงค์

- 5.1 เพื่อจัดการเรียนการสอน รายวิชาคณิตศาสตร์เพื่อพัฒนาทักษะการคิด
- 5.2 เพื่อให้นักเรียนเข้าใจเนื้อหาของรายวิชามากขึ้น และง่ายขึ้น
- 5.3 เพื่อพัฒนาทักษะกระบวนการคิดทางคณิตศาสตร์

### 6. เป้าหมาย และตัวชี้วัดสำเร็จ

#### 6.1 เชิงปริมาณ

6.1.1 ร้อยละ 80 ของนักเรียนที่สอนเข้าใจเนื้อหาของรายวิชามากขึ้นและสามารถทำข้อสอบได้

#### 6.2 เชิงคุณภาพ

6.2.1 นักเรียนระดับชั้น ปวส.1 ทุกสาขาวิชา

### 7. สถานที่ดำเนินการ ห้องปฏิบัติการทางคณิตศาสตร์ 124 วิทยาลัยเกษตรและเทคโนโลยีพังงา

### 8. กิจกรรมและหรือขั้นตอนดำเนินการ/ระยะเวลา ภาคเรียนที่ 1/2561

ที่	กิจกรรม	ช่วงระยะเวลาดำเนินงาน												
		พ.ศ. 2560			พ.ศ. 2561									
		ต.ค. .60	พ.ย. .60	ธ.ค. .60	ม.ค. .61	ก.พ. .61	มี.ค. .61	เม. ย. 61	พ. ค. 61	มิ.ย. .61	ก.ค. .61	ส.ค. .61	ก.ย. .61	
1	เสนอโครงการ	←————→												
2	จัดซื้อวัสดุอุปกรณ์+จัดทำแผนการสอน													
3	จัดกิจกรรมการเรียนการสอน						←————→	←————→	←————→	←————→	←————→	←————→	←————→	
4	ประเมินผลการเรียน											←————→	←————→	

### 9. งบประมาณ/ทรัพยากร และแหล่งที่มา การดำเนินโครงการ

แหล่งงบประมาณ ปวช. ปวส. อุดหนุน บคศ. อื่นๆ.....

- ค่าวัสดุ 2,000 บาท

รวมงบประมาณ 2,000 บาท

#### แบบสรุปรายละเอียดค่าใช้จ่ายในการดำเนินโครงการ

รายการ	จำนวนที่ต้องการ	ราคา/หน่วย	จำนวนเงิน	หมายเหตุ
ค่าวัสดุ				
1. กระดาษแข็งสี	10 แผ่น	25	250	
2. อุปกรณ์ Tangram apparatus	10 ชุด	48	480	

3. โปสเตอร์ไวน์ลทรงตันรูป เรขาคณิต	1 แผ่น	400	400	
4. รูปทรงเรขาคณิต	1 ชุด	480	470	
5. โปสเตอร์กลอสซี เรื่อง ลำดับและ อนุกรม 1 ลำดับ	1 ชุด	400	400	
รวมงบประมาณ		2,000 บาท		

\* ถ้าวัดเสียจ่ายจริงทุกรายการ\*

10. ผลที่คาดว่าจะได้รับ

10.1 ร้อยละ 80 ของนักเรียนที่สอน เข้าใจเนื้อหาทฤษฎีมากขึ้น และสามารถทำข้อสอบได้

11. การติดตาม และการประเมินผล โครงการ

11.1 ประเมินผลการเรียน และการทำกิจกรรม

ลงชื่อ..... ผู้เสนอโครงการ

( นางสาวฉัตรชนก มั่นการ )

โครงการสอนวิชา ลูกเสือวิสามัญ 2

1. ชื่อผู้รับผิดชอบ นางสาวกมลฉนิษฐ์ รัตนะ

2. ลักษณะโครงการ  โครงการตาม พ.ร.บ. งบประมาณ

โครงการตามภาระงานประจำ

โครงการพิเศษ (ไม่ใช้งบประมาณ สอศ.)

3. ความสอดคล้อง/เชื่อมโยง/ภายใต้ ยุทธศาสตร์ นโยบาย จุดเน้น และมาตรการ

3.1 นโยบายการบริหาร สอศ.มิติที่.....ยกระดับคุณภาพผู้เรียน.....

3.2 แผนพัฒนาคุณภาพสถานศึกษา ยุทธศาสตร์ที่.....4.....

3.3 มาตรฐานการอาชีวศึกษาที่.....2..... ตัวบ่งชี้.....2.3.....

4. สภาพปัจจุบัน / หลักการและเหตุผล

ในการจัดการเรียนการสอนวิชา ลูกเสือวิสามัญ 2 เพื่อให้การจัดการเรียนการสอนให้สอดคล้องกับการจัดการเรียนการสอนแบบเน้นผู้เรียนเป็นสำคัญ และให้ผู้เรียนได้ศึกษาจากสภาพความเป็นจริง ซึ่งรายวิชาลูกเสือวิสามัญ 2 เป็นวิชาที่นักศึกษาต้องสามารถปฏิบัติได้จริง จึงจำเป็นต้องจัดท้าวีสดุ - อุปกรณ์เพื่อใช้ในการจัดการเรียนการสอน

5. วัตถุประสงค์

5.1 เพื่อให้มีวัสดุ - อุปกรณ์ในการจัดการเรียนการสอนวิชา ลูกเสือวิสามัญ 2

5.2. เพื่อให้ให้นักเรียนได้ศึกษาวิชา ลูกเสือวิสามัญ 2

6. เป้าหมาย และตัวชี้วัดสำเร็จ

6.1 เชิงปริมาณ

6.1.1 นักศึกษาจำนวน 25 คน สามารถเรียนวิชา ลูกเสือวิสามัญ 2 ได้อย่างมีประสิทธิภาพ มีความเข้าใจและสามารถปฏิบัติได้จริง

#### 6.2 เชิงคุณภาพ

6.2.1 สามารถจัดการเรียนการสอนวิชา ลูกเสือวิสามัญ 2 ได้อย่างมีประสิทธิภาพ และผู้เรียนได้มีความเข้าใจมากขึ้น สามารถปฏิบัติได้จริง และมีเจตคติที่ดีต่อวิชา ลูกเสือวิสามัญ 2 และสามารถติดตามผลการใช้งบประมาณและรายงานผลต่างๆ ได้ตามกำหนด

#### 7. สถานที่ดำเนินการ วิทยาลัยเกษตรและเทคโนโลยีพังงา

#### 8. กิจกรรมและหรือขั้นตอนดำเนินการ/ระยะเวลา 1 ตุลาคม 2560 – 30 กันยายน 2560

ที่	กิจกรรม	ช่วงระยะเวลาดำเนินงาน												
		พ.ศ. 2560			พ.ศ. 2561									
		ต.ค. .60	พ.ย. .60	ธ.ค. .60	ม.ค. .61	ก.พ. .61	มี.ค. .61	เม.ย. 61	พ.ค. 61	มิ.ย. 61	ก.ค. .61	ส.ค. .61	ก.ย. 61	
1	เสนอโครงการ	↔												
2	ดำเนินโครงการ		←————→						←————→					
3	สรุปผลโครงการ												↔	

#### 9. งบประมาณ/ทรัพยากร และแหล่งที่มา การดำเนินโครงการ

แหล่งงบประมาณ ปวช. ปวส. อุดหนุน บกศ. อื่นๆ.....

- ค่าวัสดุ.....17,256..... บาท

รวมงบประมาณ .....17,256..... บาท

#### แบบสรุปรายละเอียดค่าใช้จ่ายในการดำเนินโครงการ

รายการ	จำนวนที่ต้องการ	ราคา/หน่วย	จำนวนเงิน	หมายเหตุ
<b>ค่าวัสดุ</b>				
1. ราวตากผ้า	1 ราว	600	600	
2. จอบ	2 ด้าม	300	600	
3. เสียม	2 ด้าม	250	500	
4. ผ้าฟาง	10 ผืน	250	2,500	
5. เชียงไม้	1 อัน	250	250	
6. มีด	2 ด้าม	100	200	
7. กะละมัง	2 ใบ	120	240	
8. ถังน้ำ	2 ใบ	150	300	

9. เชือกฟาง	4 ม้วน	35	140	
10. เชือกป่านมะนิลา	2 ม้วน	1,000	2,000	
11. ชั้นน้ำ	2 ชั้น	20	40	
12. หม้อหุงข้าว	1 ใบ	750	750	
13. กระทะ และ ตะหลิว	1 ชุด	400	400	
14. จาน และ ชาม อาหาร	12 ชุด	30	360	
15. ซ้อน	1 แพ็ค	200	200	
16. ทัพพี	3 อัน	60	180	
17. ชั้นวางของ	2 อัน	450	900	
18. น้ำขวดขาวใหญ่	3 ขวด	120	360	
19. ป้ายชื่อวิทยาลัย	1 ป้าย	300	300	
20. ป้ายบริการ	1 ป้าย	300	300	
21. ข้าวสาร	10 กก.	41	410	
22. ฝาครอบ	2 แพ็ค	147	294	
23. หัวหอม	1 กก.	80	80	
24. น้ำปลา	1 ขวด	30	30	
25. รสดี	1 ถุง	95	95	
26. รสดี	1 ถุง	95	95	
27. น้ำตาล	2 กก.	27	34	
28. มะนาว	1 กก.	43	43	
29. ลังน้ำแข็ง	1 ลัง	3,000	3,000	
30. แก้วน้ำ	10 ใบ	20	200	
31. หม้อแกง	2 ใบ	300	600	
32. ค้อน	1 ค้อน	300	300	
33. ตะปู	1 กก.	100	100	
34. แก๊สปิคนิค	1 ถัง	1,800	1,800	
รวมงบประมาณ			17,256	บาท

\* ถั่วเฉลี่ยจ่ายจริงทุกรายการ\*

10. ผลที่คาดว่าจะได้รับ

- 10.1 มีวัสดุ – อุปกรณ์ใช้อย่างต่อเนื่อง เพียงพอในการปฏิบัติงานตอน 1 ปีงบประมาณ
- 10.2 สามารถดำเนินงานด้านการเบิกจ่ายเงิน การจัดเก็บข้อมูลได้อย่างมีประสิทธิภาพ

11. การติดตาม และการประเมินผล โครงการ

- 11.1 จากการเรียนของนักศึกษา
- 11.2 ผลสัมฤทธิ์ทางการเรียนในรายวิชาของนักศึกษา

ลงชื่อ..... ผู้เสนอโครงการ

(นางสาวกมลณิสร รัตนะ)

**โครงการ English One Word A Day ปีการศึกษา 2/2560**

1. ชื่อผู้รับผิดชอบ นางสาววันเพ็ญ คະສະຣຣມ ครูผู้ช่วย แผนกวิชาสามัญสัมพันธ์

2. ลักษณะโครงการ  โครงการตาม พ.ร.บ. งบประมาณ
- โครงการตามภาระงานประจำ
- โครงการพิเศษ (ไม่ใช้งบประมาณ สอศ.)

3. ความสอดคล้อง/เชื่อมโยง/ภายใต้ ยุทธศาสตร์ นโยบาย จุดเน้น และมาตรการ

- 3.1 นโยบายการบริหาร สอศ.มิติที่.....4.....
- 3.2 แผนพัฒนาคุณภาพสถานศึกษา ยุทธศาสตร์ที่.....4.....
- 3.3 มาตรฐานการอาชีวศึกษาที่.....2.....ตัวบ่งชี้.....2,2,2,3,2,4.....

4. สภาพปัจจุบัน/หลักการและเหตุผล

ตามที่สำนักงานคณะกรรมการการอาชีวศึกษาได้ตระหนักถึงความสำคัญและความจำเป็นของการพัฒนาการเรียนการสอนภาษาอังกฤษในประเทศไทย เพื่อสร้างสังคมฐานเศรษฐกิจที่อาศัยภาษาอังกฤษเป็นเครื่องมือในการสื่อสารตามยุทธศาสตร์การพัฒนาทรัพยากรมนุษย์ โดยการส่งเสริมความรู้และทักษะการใช้แข่งขันของประเทศ ให้ประชากรไทยสามารถใช้ภาษาอังกฤษสื่อสารในทุกระดับการศึกษาและหลากหลายสาขาอาชีพ อันจะส่งเสริมให้เกิด การใช้ภาษาอังกฤษอย่างมีประสิทธิภาพ ยั่งยืน และนำไปสู่การเพิ่มศักยภาพบุคคล ประกอบกับการเข้าสู่ประชาคมเศรษฐกิจอาเซียน ทำให้สำนักงานคณะกรรมการการอาชีวศึกษาตระหนักถึงความสำคัญและความจำเป็นในการพัฒนาการอาชีวศึกษาของประเทศไทย ให้เป็นที่ยอมรับในระดับสากล สามารถผลิตกำลังคนอาชีวศึกษาที่มีคุณภาพเพื่อป้อนต่อตลาดแรงงานทั้งในประเทศ และต่างประเทศ อย่างมีคุณภาพ และสอดคล้องกับการพัฒนาประเทศให้ก้าวสู่ยุคใหม่ที่เน้นระบบเศรษฐกิจ และสังคม ที่ตั้งอยู่บนพื้นฐานของทางการผลิตและพัฒนากำลังคนสู่อุตสาหกรรมใหม่ที่ต้องได้รับการพัฒนาอย่างเป็นระบบและต่อเนื่อง

โดยกิจกรรมต่างๆที่จะจัดขึ้นไม่ว่าจะเป็น กิจกรรมส่งเสริมการฟัง การพูด การอ่าน และการเขียนภาษาอังกฤษนั้น ผู้จัดกิจกรรมได้เล็งเห็นความสำคัญเพื่อเป็นการส่งเสริมการใช้ภาษาอังกฤษตามที่สถาบันส่งเสริมการเรียนการสอนภาษาอังกฤษนานาชาติกำหนดขึ้น ในปัจจุบันภาษาอังกฤษมีบทบาทสำคัญต่อเศรษฐกิจโลก ดังนั้น จึงเป็นสิ่งจำเป็นอย่างยิ่งสำหรับแรงงาน การเริ่มต้นการเรียนรู้ที่มีมาตรฐานจะนำไปสู่ความสำเร็จ

5. วัตถุประสงค์

- 1. เพื่อสนองนโยบายของสำนักงานคณะกรรมการการอาชีวศึกษาในการส่งเสริมการเรียนการสอนภาษาอังกฤษ

2. เพื่อให้สอดคล้องกับการเรียนภาษาอังกฤษตามมาตรฐานของสถาบันส่งเสริมการเรียนการสอนภาษาอังกฤษ  
นานาชาติ

3. เพื่อพัฒนารูปแบบการเรียนภาษาอังกฤษสำหรับสถานศึกษาในสังกัดสำนักงานคณะกรรมการการอาชีวศึกษา

4. เพื่อเพิ่มศักยภาพการจัดการเรียนรู้ทางด้านภาษาและวัฒนธรรมอังกฤษ สำหรับผู้เรียนทางด้านอาชีวศึกษา

**6. เป้าหมาย และตัวชี้วัดสำเร็จ**

6.1 เชิงปริมาณ

6.1.1 นักเรียน นักศึกษาและครูทุกคน เข้าร่วมกิจกรรม

6.1.2 นักเรียน นักศึกษาได้มีส่วนร่วมในการจัดกิจกรรม

6.2 เชิงคุณภาพ

6.2.1 นักเรียน นักศึกษาและครูทุกคนเข้าร่วมกิจกรรม

**7. สถานที่ดำเนินการ** วิทยาลัยเกษตรและเทคโนโลยีพังงา

**8. กิจกรรมและหรือขั้นตอนดำเนินการ/ระยะเวลา** ตุลาคม 2560 – ก.ย 2561

ที่	กิจกรรม	ช่วงระยะเวลาดำเนินงาน											
		พ.ศ. 2560			พ.ศ. 2561								
		ต.ค. 60	พ.ย. 60	ธ.ค. 60	ม.ค. 61	ก.พ. 61	มี.ค. 61	เม.ย. 61	พ.ค. 61	มิ.ย. 61	ก.ค. 61	ส.ค. 61	ก.ย. 61
1.	เสนอโครงการ									↔			
2.	จัดกิจกรรม									←	→	→	→
3.	สรุปโครงการ												↔

**9. งบประมาณ/ทรัพยากร และแหล่งที่มา การดำเนินโครงการ**

แหล่งงบประมาณ  ปวช.  ปวส.  อุดหนุน  บกศ.  อื่นๆ.....

- ค่าวัสดุ.....3,000..... บาท

รวมงบประมาณ .....3,000..... บาท

**แบบสรุปรายละเอียดค่าใช้จ่ายในการดำเนินโครงการ**

รายการ	จำนวนที่ต้องการ	ราคา/หน่วย	จำนวนเงิน	หมายเหตุ
ค่าวัสดุ				
-เทปกาวสองหน้าชนิดบาง(3M)	15	25	1,125	
-เทปกาวสองหน้าชนิดหนา (3M)	15	30	450	
-เทปกาวใส	15	20	300	
-กระดาษการ์ดสี A4 หนา 180 แกรม 100 แผ่น	12	82.50	990	
-กรรไกร	3	25	75	

-ไม่บรรทัด	6	10	60	
รวมงบประมาณ	3,000 บาท			

\* ถัวเฉลี่ยจ่ายจริงทุกรายการ\*

#### 10. ผลที่คาดว่าจะได้รับ

ผลผลิต (Out puts):

1. นักเรียน นักศึกษามีความรู้ความเข้าใจเกี่ยวกับความหมายของคำศัพท์ที่ถูกต้อง
2. นักเรียน นักศึกษามีสุนทรียภาพและลักษณะนิสัยด้านการใช้ภาษาอังกฤษเพื่อการสื่อสารในชีวิตประจำวัน
3. นักเรียน นักศึกษาได้รับการส่งเสริมทางด้านทักษะการใช้ภาษาอังกฤษและกล้าแสดงออก

ผลลัพธ์ (Out comes):

1. นักเรียน นักศึกษามีความรู้ความเข้าใจเกี่ยวกับความหมายของคำศัพท์ที่ถูกต้อง
2. นักเรียน นักศึกษามีสุนทรียภาพและลักษณะนิสัยด้านการใช้ภาษาอังกฤษเพื่อการสื่อสารในชีวิตประจำวัน
3. นักเรียน นักศึกษา ได้รับการส่งเสริมทางด้านทักษะการใช้ภาษาและกล้าแสดงออกเมื่อใช้ภาษาอังกฤษในการสื่อสาร

ในชีวิตประจำวัน

#### 11. การติดตาม และการประเมินผล โครงการ

สรุปผลการดำเนินโครงการ เมื่อสิ้นสุดโครงการ

ลงชื่อ.....ผู้เสนอโครงการ

( นางสาววันเพ็ญ คະสะธรรม)

#### โครงการสอนวิชาการประยุกต์ใช้คอมพิวเตอร์เพื่องานอาชีพ

1. ชื่อผู้รับผิดชอบ นางทิพพวิณณ์ พิมานพรหม

2. ลักษณะโครงการ  โครงการตาม พ.ร.บ. งบประมาณ

โครงการตามภาระงานประจำ

โครงการพิเศษ (ไม่ใช่งบประมาณ สอศ.)

3. ความสอดคล้อง/เชื่อมโยง/ภายใต้ ยุทธศาสตร์ นโยบาย จุดเน้น และมาตรการ

3.1 นโยบายการบริหาร สอศ.มิติที่...3...เพิ่มประสิทธิภาพการบริหารจัดการ.....

3.2 แผนพัฒนาคุณภาพสถานศึกษา ยุทธศาสตร์ที่.....6...เพิ่มประสิทธิภาพการบริหารจัดการ.....

3.3 มาตรฐานการอาชีวศึกษาที่...3... ด้านการบริหารจัดการอาชีวศึกษา ตัวบ่งชี้ที่ 3.9 ระดับคุณภาพในการบริหารจัดการ วัสดุ อุปกรณ์ ครุภัณฑ์และคอมพิวเตอร์ .

4. สภาพปัจจุบัน / หลักการและเหตุผล

เนื่องจากในการจัดการเรียนการสอน วิชาการประยุกต์ใช้คอมพิวเตอร์เพื่องานอาชีพ

จำเป็นต้องใช้วัสดุในการจัดการเรียนการสอนให้นักเรียน ได้มีวัสดุใช้ในการเรียน เพื่อให้สามารถเรียนรู้และปฏิบัติงานได้  
ก่อให้เกิดประสิทธิภาพสูงสุดแก่นักเรียน และต่อวิทยาลัยต่อไป

## 5. วัตถุประสงค์

5.1 เพื่อเป็นการส่งเสริมการจัดการเรียนการสอนวิชาการประยุกต์ใช้คอมพิวเตอร์เพื่องานอาชีพ  
ให้มีประสิทธิภาพ

5.2 เพื่อให้มีวัสดุใช้ในการจัดการเรียนการสอนอย่างเพียงพอ

## 6. เป้าหมาย และตัวชี้วัดสำเร็จ

6.1 เชิงปริมาณ

6.1.1 นักเรียน ระดับชั้น ปวส.1 สาขาวิชาเพาะเลี้ยงสัตว์น้ำ จำนวน 38 คน

6.2 เชิงคุณภาพ

6.2.1 เพื่อให้นักเรียน นักเรียน ระดับชั้น ปวส.1 สาขาวิชาเพาะเลี้ยงสัตว์น้ำ มีวัสดุใช้ในการเรียนการสอน  
อย่างเพียงพอและมีประสิทธิภาพ

## 7. สถานที่ดำเนินการ วิทยาลัยเกษตรและเทคโนโลยีพังงา

## 8. กิจกรรมและหรือขั้นตอนดำเนินการ/ระยะเวลา 1 ตุลาคม 2560 – 30 กันยายน 2561

ที่	กิจกรรม	ช่วงระยะเวลาดำเนินงาน											
		พ.ศ. 2560			พ.ศ. 2561								
		ต.ค. .60	พ.ย. .60	ธ.ค. .60	ม.ค. .61	ก.พ. .61	มี.ค. .61	เม. ย. 61	พ. ค. 61	มิ.ย. .61	ก.ค. .61	ส.ค. .61	ก.ย. .61
1	เสนอโครงการเพื่อขออนุมัติ	/											
2	ดำเนินงานโครงการ		/	/	/	/	/	/	/	/	/	/	
3	สรุปผลโครงการ												/

## 9. งบประมาณ/ทรัพยากร และแหล่งที่มา การดำเนินโครงการ

แหล่งงบประมาณ ปวช. ปวส. อุดหนุน บคส. อื่นๆ.....

- ค่าครุภัณฑ์.....2,590.-.....บาท

รวมงบประมาณ .....1,890.-..... บาท



**แบบสรุปรายละเอียดค่าใช้จ่ายในการดำเนินโครงการ**

รายการ	จำนวนที่ต้องการ	ราคา/หน่วย	จำนวนเงิน	หมายเหตุ
ค่าวัสดุ				
-เม้าท์	5 ตัว	200.-	1,000.-	
-คีย์บอร์ด	5 ตัว	200.-	1,000.-	
-แฟลชไดร์ฟ	1 อัน	590.-	590.-	
รวมงบประมาณ		2,590.-	บาท	

\* ถัวเฉลี่ยจ่ายจริงทุกรายการ\*

**10. ผลที่คาดว่าจะได้รับ**

- 10.1 ผลผลิต (Out puts) นักเรียน นักศึกษา จำนวน 39 คนได้ใช้วัสดุอุปกรณ์ต่างๆในการเรียนการสอน
- 10.2 ผลลัพธ์ (Out come) งานการเงินมีประสิทธิภาพมากยิ่งขึ้น

**11. การติดตาม และการประเมินผล โครงการ**

- 11.1 รายงานสรุปผลโครงการ

ลงชื่อ..... ผู้เสนอโครงการ

(...นางทิพพวิณณ์ พิมานพรหม..)

**โครงการสอนวิชาการเป็นผู้ประกอบการเกษตร**

- 1. ชื่อผู้รับผิดชอบ นางไพรัตน์ ทองมาก /หัวหน้าแผนกวิชาบริหารธุรกิจ

- 2. ลักษณะโครงการ  โครงการตาม พ.ร.บ. งบประมาณ
- โครงการตามภาระงานประจำ
- โครงการพิเศษ (ไม่ใช้งบประมาณ สอศ.)

- 3. ความสอดคล้อง/เชื่อมโยง/ภายใต้ ยุทธศาสตร์ นโยบาย จุดเน้น และมาตรการ

- 3.1 นโยบายการบริหาร สอศ.มิติที่...3...เพิ่มประสิทธิภาพการบริหารจัดการ.....
- 3.2 แผนพัฒนาคุณภาพสถานศึกษา ยุทธศาสตร์ที่.....6...เพิ่มประสิทธิภาพการบริหารจัดการ.....
- 3.3 มาตรฐานการอาชีวศึกษาที่...3... ด้านการบริหารจัดการอาชีวศึกษา ตัวบ่งชี้ที่ 3.9 ระดับคุณภาพในการบริหารจัดการ วัสดุ อุปกรณ์ ครุภัณฑ์และคอมพิวเตอร์ .

- 4. สภาพปัจจุบัน / หลักการและเหตุผล

เนื่องจากในการจัดการเรียนการสอน วิชาการเป็นผู้ประกอบการเกษตร จำเป็นต้องใช้วัสดุในการจัดการเรียนการสอนเพื่อให้นักเรียน ได้มีวัสดุใช้ในการเรียน เพื่อให้สามารถเรียนรู้และปฏิบัติงานได้ก่อให้เกิดประสิทธิภาพสูงสุดแก่นักเรียน และต่อวิทยาลัยต่อไป

## 5. วัตถุประสงค์

5.1 เพื่อเป็นการส่งเสริมการจัดการเรียนการสอนวิชาการเป็นผู้ประกอบการเกษตร ให้มีประสิทธิภาพ

5.2 เพื่อให้มีวัสดุใช้ในการจัดการเรียนการสอนอย่างเพียงพอ

## 6. เป้าหมาย และตัวชี้วัดสำเร็จ

### 6.1 เชิงปริมาณ

6.1.1 นักเรียน ระดับชั้น ปวช.1 สาขาวิชาพืชศาสตร์ สาขาวิชาสัตวศาสตร์ สาขาวิชาเพาะเลี้ยงสัตว์น้ำ และสาขาวิชาเกษตรศาสตร์ จำนวน 38 คน

### 6.2 เชิงคุณภาพ

6.2.1 เพื่อให้ให้นักเรียน นักเรียน ระดับชั้น ปวช.1 สาขาวิชาพืชศาสตร์ สาขาวิชาสัตวศาสตร์ สาขาวิชาเพาะเลี้ยงสัตว์น้ำ และสาขาวิชาเกษตรศาสตร์ มีวัสดุใช้ในการเรียนการสอนอย่างเพียงพอและมีประสิทธิภาพ

## 7. สถานที่ดำเนินการ วิทยาลัยเกษตรและเทคโนโลยีพังงา

## 8. กิจกรรมและหรือขั้นตอนดำเนินการ/ระยะเวลา 1 ตุลาคม 2560 – 30 กันยายน 2561

ที่	กิจกรรม	ช่วงระยะเวลาดำเนินงาน											
		พ.ศ. 2560			พ.ศ. 2561								
		ต.ค. 60	พ.ย. 60	ธ.ค. 60	ม.ค. .61	ก.พ. .61	มี.ค. .61	เม. ย. 61	พ. ค. 61	มิ.ย. .61	ก.ค. .61	ส.ค. 61	ก.ย. 61
1	เสนอโครงการเพื่อขออนุมัติ	/											
2	ดำเนินงานโครงการ		/	/	/	/	/	/	/	/	/	/	
3	สรุปผลโครงการ												/

## 9. งบประมาณ/ทรัพยากร และแหล่งที่มา การดำเนินโครงการ

แหล่งงบประมาณ  ปวช.  ปวส.  อุดหนุน  บกศ.  อื่นๆ.....

- ค่าครุภัณฑ์.....1,890.-.....บาท

รวมงบประมาณ .....1,890.-..... บาท

### แบบสรุปรายละเอียดค่าใช้จ่ายในการดำเนินโครงการ

รายการ	จำนวนที่ต้องการ	ราคา/หน่วย	จำนวนเงิน	หมายเหตุ
ค่าวัสดุ				
-ถั่วเขียว	5 กก.	40.-	200.-	
-บัวรดน้ำ	4 ถัง	100.-	400.-	
-เมล็ดพันธุ์ผัก	20 ซอง	25.-	500.-	
-ปุ๋ย	10 กก.	25.-	250.-	

-ปากกาไวท์บอร์ด	6 ด้าม	25.-	150.-	
-กระดาษถ่ายเอกสารเอ4	2 รีม	135.-	270.-	
-กระดาษการ์ดสี	1 รีม	120.-	120.-	
รวมงบประมาณ		1,890.-	บาท	

\* ถ้าวัดเสียจ่ายจริงทุกรายการ\*

## 10. ผลที่คาดว่าจะได้รับ

10.1 ผลผลิต (Out puts) นักเรียน นักศึกษา จำนวน 39 คนได้ใช้วัสดุอุปกรณ์ต่างๆในการเรียนการสอน

10.2 ผลลัพธ์ (Out come) งานการเงินมีประสิทธิภาพมากยิ่งขึ้น

## 11. การติดตาม และการประเมินผล โครงการ

11.1 รายงานสรุปผลโครงการ

ลงชื่อ..... ผู้เสนอโครงการ

(.....นางไพรัตน์ ทองมาก.....)

โครงการสอนวิชาการเป็นผู้ประกอบการเกษตรและวิชาการจัดการฟาร์ม

1. ชื่อผู้รับผิดชอบ นางไพรัตน์ ทองมาก/หัวหน้าแผนกวิชาบริหารธุรกิจ

2. ลักษณะโครงการ  โครงการตาม พ.ร.บ. งบประมาณ

โครงการตามภาระงานประจำ

โครงการพิเศษ (ไม่ใช้งบประมาณ สอศ.)

3. ความสอดคล้อง/เชื่อมโยง/ภายใต้ ยุทธศาสตร์ นโยบาย จุดเน้น และมาตรการ

3.1 นโยบายการบริหาร สอศ.มิติที่...3...เพิ่มประสิทธิภาพการบริหารจัดการ.....

3.2 แผนพัฒนาคุณภาพสถานศึกษา ยุทธศาสตร์ที่.....6...เพิ่มประสิทธิภาพการบริหารจัดการ.....

3.3 มาตรฐานการอาชีวศึกษาที่...3... ด้านการบริหารจัดการอาชีวศึกษา ตัวบ่งชี้ที่ 3.9 ระดับคุณภาพในการบริหารจัดการ วัสดุ อุปกรณ์ ครุภัณฑ์และคอมพิวเตอร์ .

4. สภาพปัจจุบัน / หลักการและเหตุผล

เนื่องจากในการจัดการเรียนการสอน วิชาการเป็นผู้ประกอบการเกษตร และวิชาการจัดการฟาร์ม

จำเป็นต้องใช้วัสดุในการจัดการเรียนการสอนเพื่อให้นักเรียน ได้มีวัสดุใช้ในการเรียน เพื่อให้สามารถเรียนรู้และปฏิบัติงานได้ ก่อให้เกิดประสิทธิภาพสูงสุดแก่นักเรียน และต่อวิทยาลัยต่อไป

5. วัตถุประสงค์

5.1 เพื่อเป็นการส่งเสริมการจัดการเรียนการสอนวิชาการเป็นผู้ประกอบการเกษตร และวิชาการจัดการฟาร์ม ให้มีประสิทธิภาพ

5.2 เพื่อให้มีวัสดุใช้ในการจัดการเรียนการสอนอย่างเพียงพอ

6. เป้าหมาย และตัวชี้วัดสำเร็จ

6.1 เชิงปริมาณ

6.1.1 นักเรียน ระดับชั้น ปวส.1 สาขาวิชาเกษตรศาสตร์ จำนวน 42 คน

6.2 เชิงคุณภาพ

6.2.1 เพื่อให้ นักเรียน นักเรียน ระดับชั้น ปวส.1 สาขาวิชาเกษตรศาสตร์ มีวัสดุใช้ในการเรียนการสอนอย่างเพียงพอและมีประสิทธิภาพ

7. สถานที่ดำเนินการ วิทยาลัยเกษตรและเทคโนโลยีพังงา

8. กิจกรรมและหรือขั้นตอนดำเนินการ/ระยะเวลา 1 ตุลาคม 2560 – 30 กันยายน 2561

ที่	กิจกรรม	ช่วงระยะเวลาดำเนินงาน											
		พ.ศ. 2560			พ.ศ. 2561								
		ต.ค. 60	พ.ย. 60	ธ.ค. 60	ม.ค. .61	ก.พ. 61	มี.ค. 61	เม.ย. 61	พ.ค. 61	มิ.ย. 61	ก. ค. 61	ส.ค. 61	ก.ย. 61
1	เสนอโครงการเพื่อขออนุมัติ	/											
2	ดำเนินงานโครงการ		/	/	/	/	/	/	/	/	/	/	
3	สรุปผลโครงการ												/

9. งบประมาณ/ทรัพยากร และแหล่งที่มา การดำเนินโครงการ

แหล่งงบประมาณ ปวช. ปวส. อุดหนุน บกศ. อื่นๆ.....

- ค่าครุภัณฑ์.....450.-.....บาท

รวมงบประมาณ .....450.-..... บาท

แบบสรุปรายละเอียดค่าใช้จ่ายในการดำเนินโครงการ

รายการ	จำนวนที่ต้องการ	ราคา/หน่วย	จำนวนเงิน	หมายเหตุ
ค่าวัสดุ				
-กระดาษบุรูป	100 แผ่น	3.-	300.-	
-ปากกาไวท์บอร์ด	6 ด้าม	25.-	150.-	
รวมงบประมาณ		450.-	บาท	

\* ถ้าวัดจ่ายจริงทุกรายการ\*

10. ผลที่คาดว่าจะได้รับ

10.1 ผลผลิต (Out puts) นักเรียน นักศึกษา จำนวน 42 คนได้ใช้วัสดุอุปกรณ์ต่างๆในการเรียนการสอน

10.2 ผลลัพธ์ (Out come) งานการเงินมีประสิทธิภาพมากยิ่งขึ้น

11. การติดตาม และการประเมินผล โครงการ

11.1 รายงานสรุปผลโครงการ

ลงชื่อ..... ผู้เสนอโครงการ

(...นางไพรัตน์ ทองมาก.....)

### โครงการสอนวิชาช่างเกษตรเบื้องต้น

1. ชื่อบุคคล/หน่วยงานรับผิดชอบ นายภาณุพันธ์ อยู่มะนะ แผนกวิชาช่างกลเกษตร วิทยาลัยเกษตรและเทคโนโลยีพังงา

2. ลักษณะโครงการ  โครงการตาม พ.ร.บ. งบประมาณ

โครงการตามภาระงานประจำ

โครงการพิเศษ (ไม่ใช้งบประมาณ สอศ.)

3. ความสอดคล้อง/เชื่อมโยง/ภายใต้ ยุทธศาสตร์ นโยบาย จุดเน้น และมาตรการ

3.1 นโยบายการบริหาร สอศ.มิติที่.....

3.2 แผนพัฒนาคุณภาพสถานศึกษา ยุทธศาสตร์ที่.....1.....

3.3 มาตรฐานการอาชีวศึกษาที่.....2,5.....ตัวบ่งชี้.....14,15,17,37.....

4. สภาพปัจจุบัน/หลักการและเหตุผล

ในภาคเรียนที่ 1/2561 มีรายวิชาช่างเกษตรเบื้องต้นที่เปิดให้กับนักเรียนระดับ ปวช.1 (สาขาเกษตรศาสตร์) ซึ่งในการเรียนการสอนนั้นต้องให้นักศึกษาได้เรียนรู้ทั้งภาคทฤษฎีและปฏิบัติ เพื่อให้นักศึกษามีทักษะในรายวิชาดังกล่าว จึงจำเป็นต้องมีวัสดุฝึก

5. วัตถุประสงค์

5.1 เพื่อให้นักศึกษาเรียนรู้การปฏิบัติงานเชื่อมไฟฟ้าและแก๊ส

5.2 เพื่อให้นักศึกษามีทักษะในการเชื่อมไฟฟ้าและแก๊ส

5.3 เพื่อให้นักศึกษามีความปลอดภัยในการปฏิบัติงานเชื่อมไฟฟ้าและแก๊ส

5.4 เพื่อให้นักศึกษาเรียนรู้การปฏิบัติงานคอนกรีต

5.5 เพื่อให้นักศึกษามีความรู้และทักษะในการปฏิบัติงานไฟฟ้า

6. เป้าหมาย

6.1 เชิงคุณภาพ :

6.1.1 นักเรียนสามารถเรียนรู้การปฏิบัติงานเชื่อมไฟฟ้าและแก๊สได้

6.1.2 นักเรียนมีทักษะในการเชื่อมไฟฟ้าและแก๊สได้

6.1.3 นักเรียนมีความปลอดภัยในการปฏิบัติงานเชื่อมไฟฟ้าและแก๊ส

6.1.4 นักเรียนสามารถเรียนรู้การปฏิบัติงานคอนกรีตได้

6.1.5 เพื่อให้นักศึกษาสามารถเรียนรู้และทักษะในการปฏิบัติงานไฟฟ้าได้

6.2 เชิงปริมาณ :

6.2.1 นักเรียนระดับชั้น ปวช.1 ที่เรียนวิชาช่างเกษตรเบื้องต้นทุกคน มีทักษะการเชื่อมแก๊สและไฟฟ้า และงานคอนกรีต ทักษะการต่อวงจรไฟฟ้า

7. สถานที่ดำเนินการ แผนกวิชาช่างกลเกษตร วิทยาลัยเกษตรและเทคโนโลยีพังงา

8. กิจกรรมและหรือขั้นตอนการดำเนินการ/ระยะเวลา..... 1 ต.ค. 2560-30 ก.ย. 2561.....

ที่	กิจกรรม	ช่วงระยะเวลาดำเนินการ											
		พ.ศ. 2560				พ.ศ. 2561							
		ต.ค.	พ.ย.	ธ.ค.	ม.ค.	ก.พ.	มี.ค.	เม.ย.	พ.ค.	มิ.ย.	ก.ค.	ส.ค.	ก.ย.
1	เขียน-นำเสนอโครงการ	←→											
2	จัดซื้อวัสดุ		←	→									
3	ดำเนินการ		←	→									
4	สรุป-ประเมินผล												←→

9. งบประมาณ/ทรัพยากร และแหล่งที่มา การดำเนินโครงการ

แหล่งงบประมาณ  ปวช.  ปวส.  อุดหนุน  บกศ.  อื่นๆ.....

- ค่าวัสดุ .....10,000..... บาท

รวมงบประมาณ .....10,000..... บาท

แบบสรุปรายละเอียดค่าใช้จ่ายในการดำเนินโครงการ

รายการ	จำนวนที่ต้องการ	ราคา/หน่วย	จำนวนเงิน	หมายเหตุ
ค่าวัสดุ				
1.ปูนซิเมนต์	3 ถุง	150	450	
2.สายไฟฟ้า vaf 2X1.5	1 ม้วน	660	660	
3.เทปพันสายไฟ	1 แฉก	400	400	
4.วาล์วออกซิเจน	2 หัว	900	1,800	
5.วาล์วแก๊ส	1 หัว	800	800	
6.หลอดตะเกียบ	10 หลอด	120	1,200	
7.ทราย	5 กระสอบ	100	500	
8.แปรงลวด	3 ด้าม	80	240	
9.ตู้ควบคุมไฟฟ้า	1 ชุด	3,000	3,000	
10.ลวดเชื่อม2.6	3 ถัง	150	450	
11.มีดคัตเตอร์	5 ด้าม	100	500	
รวมงบประมาณ		10,000 บาท		

\* ถ้าวัดจ่ายจริงทุกรายการ\*

10. ผลที่คาดว่าจะได้รับ

**ผลผลิต(Out puts):** นักศึกษาสามารถทำแผนผังทางเท้าได้

**ผลลัพธ์ (Out comes):** นักศึกษามีทักษะในการปฏิบัติการเชื่อม งานคอนกรีตและงานไฟฟ้า

**11. การติดตาม และการประเมินผลโครงการ**

- 11.1 จากการเรียนของนักศึกษา
- 11.2 ผลสัมฤทธิ์ทางการเรียนของนักศึกษา

ลงชื่อ.....ผู้รับผิดชอบโครงการ  
(นายภาณุพันธ์ อยู่มะนะ)

**โครงการสอนวิชาชั้นมัธยมศึกษา**

- 1. ชื่อบุคคล/หน่วยงานรับผิดชอบ นายภาณุพันธ์ อยู่มะนะ แผนกวิชาช่างกลเกษตร วิทยาลัยเกษตรและเทคโนโลยีพังงา
- 2. ลักษณะโครงการ  โครงการตาม พ.ร.บ. งบประมาณ  
 โครงการตามภาระงานประจำ  
 โครงการพิเศษ (ไม่ใช้งบประมาณ สอศ.)
- 3. ความสอดคล้อง/เชื่อมโยง/ภายใต้ ยุทธศาสตร์ นโยบาย จุดเน้น และมาตรการ
  - 3.1 นโยบายการบริหาร สอศ.มิติที่.....
  - 3.2 แผนพัฒนาคุณภาพสถานศึกษา ยุทธศาสตร์ที่.....1.....
  - 3.3 มาตรฐานการอาชีวศึกษาที่.....2,5.....ตัวบ่งชี้.....14,15,17,37.....

**4. สภาพปัจจุบัน/หลักการและเหตุผล**

ในภาคเรียนที่ 2/2561 มีรายวิชาการชั้นมัธยมศึกษาที่เปิดทำการเรียนการสอนในระดับ ปวช.3 (สาขาเกษตรศาสตร์)ซึ่งในการเรียนการสอนนั้น นักศึกษาที่เรียนรู้ทั้งภาคทฤษฎีและปฏิบัติ เพื่อให้ให้นักศึกษามีทักษะในการเรียนการสอน

**5. วัตถุประสงค์**

- 5.1 เพื่อให้นักศึกษาได้เรียนรู้การชั้นมัธยมศึกษา
- 5.2 เพื่อให้ นักศึกษามีทักษะในการชั้นมัธยมศึกษา
- 5.3 เพื่อให้ นักศึกษามีทักษะในการดูแลบำรุงรักษาระชั้นมัธยมศึกษา

**6. เป้าหมาย**

**6.1 เชิงคุณภาพ :**

- 6.1.1 นักศึกษาสามารถเรียนรู้ทักษะในการชั้นมัธยมศึกษาได้
- 6.1.2 นักศึกษาสามารถดูแลบำรุงรักษาระชั้นมัธยมศึกษาได้
- 6.1.3 นักศึกษาสามารถชั้นมัธยมศึกษาได้

**6.2 เชิงปริมาณ :**

- 6.2.1 นักศึกษาระดับชั้น ปวช.3 ที่เรียนวิชาการชั้นมัธยมศึกษาทุกคนมีทักษะในการชั้นมัธยมศึกษา

**7. สถานที่ดำเนินการ วิทยาลัยเกษตรและเทคโนโลยีพังงา**

**8. กิจกรรมและหรือขั้นตอนการดำเนินการ/ระยะเวลา..... 1 ต.ค. 2560-30 ก.ย. 2561.....**

ที่	กิจกรรม	ช่วงระยะเวลาดำเนินการ												
		พ.ศ. 2560			พ.ศ. 2561									
		ต.ค.	พ.ย.	ธ.ค.	ม.ค.	ก.พ.	มี.ค.	เม.ย.	พ.ค.	มิ.ย.	ก.ค.	ส.ค.	ก.ย.	
1	เขียน-นำเสนอโครงการ	↔												
2	จัดซื้อวัสดุ		←							→				





