



แผนปฏิบัติการประจำปี

ปีงบประมาณ พ.ศ. ๒๕๖๐

ของ

วิทยาลัยเกษตรและเทคโนโลยีพังงา

สำนักงานคณะกรรมการการอาชีวศึกษา

กระทรวงศึกษาธิการ

กันยายน ๒๕๕๙

คำนำ

แผนปฏิบัติการประจำปีงบประมาณ พ.ศ. 2560 ของวิทยาลัยเกษตรและเทคโนโลยีพังงา เป็นเครื่องมือสำคัญ ของการบริหารจัดการอาชีวศึกษาให้มีประสิทธิภาพเป็นไปตามแผนปฏิบัติการและยุทธศาสตร์ของสำนักงานคณะกรรมการการอาชีวศึกษา เพื่อให้การใช้จ่ายงบประมาณประจำปีเป็นไปตามยุทธศาสตร์นโยบาย ของรัฐบาล กระทรวงศึกษาธิการ และสำนักงานคณะกรรมการการอาชีวศึกษาและสามารถควบคุมการใช้จ่ายเงิน ในการบริหารงานอาชีวศึกษาอย่างมีประสิทธิภาพและถูกต้องตามระเบียบทางราชการ

งานวางแผนและงบประมาณ จึงได้จัดทำแผนปฏิบัติการประจำปี พ.ศ. 2560 โดยจัดทำขึ้นจากการระดมสมอง ของผู้บริหาร และบุคลากร ในสถานศึกษา ซึ่งมุ่งเน้นการใช้จ่ายงบประมาณอย่างมีประสิทธิภาพ ประสิทธิภาพ ประโยชน์ ประหยัด และถูกต้องตามระเบียบราชการ ทั้งนี้แผนปฏิบัติการดังกล่าว ยังถือเป็นเครื่องมือในการติดตามและประเมินผลการปฏิบัติการของหน่วยงานด้วย

ท้ายนี้ หากแผนปฏิบัติการประจำปีนี้ มีส่วนหนึ่งส่วนใดขาดตกบกพร่อง ผู้จัดทำและรวบรวมแผนปฏิบัติการประจำปีนี้ ขอน้อมรับเพื่อแก้ไขและขอภัยไว้ ณ ที่นี้ด้วย

งานวางแผนและงบประมาณ

กันยายน 2559

สารบัญ

เรื่อง/รายการ

คำนำ	หน้า
ส่วนที่ 1 บทนำ	
1.1 วิสัยทัศน์ พันธกิจ 2 ยุทธศาสตร์ มาตรการ ปี 2560 ของสอศ.	1
1.2 นโยบายและยุทธศาสตร์ที่เกี่ยวข้อง	2
1.3 ยุทธศาสตร์พัฒนาสถาบันการอาชีวศึกษาเกษตรภาคใต้	5
ส่วนที่ 2 ข้อมูลพื้นฐาน	
2.1 ปรัชญา วิสัยทัศน์ พันธกิจ อัตลักษณ์ เอกลักษณ์ของวิทยาลัยเกษตรและเทคโนโลยีพังงา	10
2.2 กลยุทธ์ และมาตรการ ของสถานศึกษาปีปัจจุบัน	11
2.3 ข้อมูลประวัติของสถานศึกษา	12
2.4 ข้อมูลอาคารสถานที่	14
2.5 การจัดการศึกษาตามหลักสูตรการจัดการเรียนการสอน	15
2.6 แผนภูมิโครงสร้างการบริหารสถานศึกษา	18
2.7 ข้อมูลบุคลากรของสถานศึกษา	20
2.5 ข้อมูลนักเรียน นักศึกษา	25
ส่วนที่ 3 แผนปฏิบัติการและแผนใช้จ่ายเงินงบประมาณ	
3.1 สรุปผลการใช้จ่ายเงินปีที่ผ่านมา (ปีงบประมาณ พ.ศ.2559)	26
3.2 ประมาณการรายรับ – รายจ่าย ของสถานศึกษาในปี 2560	29
3.3 สรุปงบหน้ารายจ่าย	31
รายละเอียดโครงการที่ดำเนินงานในปีงบประมาณ 2560	
โครงการฝ่ายบริหารทรัพยากร	
โครงการเดินทางไปราชการ	35
โครงการจ้างลูกจ้างชั่วคราวด้วยเงินบำรุงการศึกษา	36
โครงการเอกสารการพิมพ์	38
โครงการงานสารบรรณ	40
โครงการจัดซื้อวัสดุสำนักงานงานพัสดุกลาง	42
โครงการจัดซื้อครุภัณฑ์ประจำงานพัสดุกลาง	43
โครงการจัดซื้อน้ำมันเชื้อเพลิงและหล่อลื่น	44
โครงการบำรุงรักษารถยนต์	46
โครงการซ่อมแซมทรัพย์สินวิทยาลัยฯ	48

สารบัญ (ต่อ)

เรื่อง/รายการ

หน้า

โครงการซ่อมแซมและปรับปรุงงานงานอาคารสถานที่	50
โครงการจัดซื้อวัสดุสำนักงานงานอาคารสถานที่	52
โครงการงานเก็บขยะภายในวิทยาลัยฯ	54
โครงการทำความสะอาดเครื่องนอนครูเวร	55
โครงการงานประชาสัมพันธ์	57
โครงการจัดซื้อครุภัณฑ์ประจำงานการเงิน	58
โครงการจัดซื้อครุภัณฑ์ประจำงานบัญชี	60
โครงการพัฒนาครูและบุคลากรทางการศึกษา(ศึกษาดูงาน)	61
โครงการจัดซื้อวัสดุอุปกรณ์จัดตกแต่งสถานที่ภายในสถานศึกษา	63
โครงการจัดประชุมคณะกรรมการวิทยาลัย	64
โครงการฝ่ายแผนงานและความร่วมมือ	
โครงการประกันคุณภาพภายในสถานศึกษา	66
โครงการงานศูนย์ข้อมูลสารสนเทศ	68
โครงการดำเนินงานวางแผนและงบประมาณ	69
โครงการประชุมเชิงปฏิบัติการเพื่อจัดทำแผนปฏิบัติการ ประจำปี 2560	71
โครงการบำรุงรักษาเครื่องจักรกลการเกษตร	73
โครงการสำรองจ่ายกรณีฉุกเฉิน	75
โครงการส่งเสริมงานวิจัยและนวัตกรรมในสถานศึกษา	76
โครงการฝ่ายวิชาการ	
โครงการพัฒนางานห้องสมุด 3 ดี	77
โครงการสัปดาห์ห้องสมุด....สู่การอ่าน	79
โครงการเตรียมความพร้อมสู่มาตรฐานการทดสอบ V-NET	80
โครงการจัดทำข้อสอบมาตรฐานวิชาชีพ	82
โครงการสอนพัฒนางานอาชีวศึกษาเพื่อการพัฒนาชนบท	83
โครงการอนุรักษ์พันธุกรรมพืชอันเนื่องมาจากพระราชดำริฯ	85
โครงการศูนย์เรียนรู้เศรษฐกิจพอเพียง ด้านการเพาะเลี้ยงเนื้อเยื่อพืช	86
โครงการจัดทำแปลงตัวอย่างพืชอาหารสัตว์	88
โครงการส่งเสริมสนับสนุนและพัฒนาอาชีวศึกษาในระบบทวิภาคี ปีการศึกษา 2560	90
โครงการจัดการฝึกงานภายนอกประจำปีการศึกษา 2560	92
โครงการปรับปรุงศูนย์การเรียนรู้อาเซียนศึกษา	94
โครงการพัฒนาห้องวิชาการ	96
โครงการพัฒนาสื่อการเรียนการสอนและนวัตกรรมทางการศึกษา	97
โครงการสวนพฤกษศาสตร์ในสถานศึกษา	99

สารบัญ (ต่อ)

เรื่อง/รายการ

หน้า

โครงการสอบมาตรฐานวิชาชีพ	101
โครงการแนะแนวสัจจร ปีการศึกษา 2560	102
โครงการเปิดประตูเรียนรู้วิชาชีพ วชท. พังงาปี 2560	104
โครงการปรับปรุงระบบเอกสารงานแนะแนวและจัดหางาน ปี2560	106
โครงการประชุมผู้ปกครอง ปี 2/2559 และ 1/2560	108
โครงการฝึกอบรมวิชาชีพเกษตรกรรมหลักสูตรเกษตรกรรมระยะสั้นปีงบประมาณ 2560	109
โครงการเข้าค่ายคุณธรรม จริยธรรมตามแนวเศรษฐกิจพอเพียง ประจำปีการศึกษา 2560	110
โครงการโรงเรียนคุณธรรม	112
โครงการร่วมกิจกรรมวันสำคัญของสถาบันพระมหากษัตริย์	115
โครงการรณรงค์ป้องกันและลดอุบัติเหตุทางถนนภายในสถานศึกษา ช่วงเทศกาลปีใหม่ พ.ศ. 2560	117
โครงการวันคล้ายวันสถาปนาวิทยาลัยฯ	119
โครงการวันไหว้ครู	121
โครงการราตรีไฟสีทอง	122
โครงการพิธีมอบประกาศนียบัตรผู้สำเร็จการศึกษา ประจำปีการศึกษา 2559	124
โครงการ Big Cleaning Day ร่วมอนุรักษ์วันสิ่งแวดล้อมโลก	126
โครงการกีฬาภายใน “พระพิรุณเกมส์ ด้านกายาเสพติด” 2560	128
โครงการร่วมรณรงค์ต่อต้านยาเสพติด	130
โครงการส่งเสริมกิจกรรม ออท.หน่วยพังงา	131
โครงการจัดซื้อยาและเวชภัณฑ์	134
โครงการตรวจสอบสุขภาพของครูและเจ้าหน้าที่ของวิทยาลัย ประจำปีการศึกษา 2560	136
โครงการ To Be Number One ประจำปี 2559	137
โครงการประหยัดพลังงานภายในหอพักโครงการปฏิรูปเกษตรเพื่อชีวิต	140
โครงการประกวดห้องพักภายในหอพักโครงการปฏิรูปเกษตรเพื่อชีวิต	141
โครงการตรวจสอบสุขภาพของนักเรียนนักศึกษาประจำปี 2559	143
โครงการลดผู้เรียนออกกลางคัน (กิจกรรมการออกเยี่ยมบ้านนักเรียน นักศึกษา)	144
โครงการส่งเสริมให้นักเรียนมีแฟ้มสะสมงาน 100%	147
โครงการชีวิตดีเพื่อการพัฒนาวางอย่างยั่งยืน	148

งานฟาร์ม

โครงการงานฟาร์มยางพารา	151
โครงการงานฟาร์มทุ่งหญ้าร่วมปาล์มน้ำมัน	152
โครงการงานฟาร์มทุ่งหญ้าร่วมปาล์มน้ำมัน (แปลงใหม่)	154
โครงการงานฟาร์มทุ่งหญ้าร่วมปาล์มน้ำมัน (ปลูกทดแทน)	156
โครงการงานฟาร์มสุกร	157

สารบัญ (ต่อ)

เรื่อง/รายการ

	หน้า
โครงการเลี้ยงไก่ไข่แบบเศรษฐกิจพอเพียง	159
โครงการเลี้ยงโคเนื้อ	161
โครงการเลี้ยงไก่พื้นเมือง	163
โครงการงานฟาร์มสุกรเชิงธุรกิจ	165
โครงการผลิตไม้ประดับ	166
โครงการเลี้ยงปลาน้ำจืดจำหน่าย	168
โครงการเลี้ยงพ่อแม่พันธุ์ปลาน้ำจืด	169
โครงการอนุบาลลูกปลาดุกจำหน่าย	171
โครงการสอน	
โครงการผลิตอาหารสัตว์น้ำสำเร็จรูปเพื่อการทดลอง	174
โครงการสอนวิชาการเพาะเลี้ยงปลาสวยงาม	176
โครงการสอนวิชา โรคสัตว์น้ำ การเพาะเลี้ยงสัตว์น้ำเศรษฐกิจและวัสดุสำนักงานแผนกวิชาประมง	178
โครงการสอนวิชา โรคสัตว์น้ำ การเพาะเลี้ยงสัตว์น้ำเศรษฐกิจและวัสดุสำนักงานแผนกวิชาประมง	180
โครงการสอนรายวิชาการเกษตรผสมผสาน	182
โครงการสอนรายวิชาหลักการส่งเสริมการเกษตร	184
โครงการสอนวิชาการผลิตเห็ด	185
โครงการสอนวิชาสารชีวภาพเพื่อการเกษตร	187
โครงการสอนวิชาการจัดและดูแลสวน	189
โครงการสอนวิชาโครงการผลิตพืชผัก	190
โครงการสอนวิชาหลักพืชกรรม	191
โครงการสอนวิชาดินและน้ำเพื่อการเกษตร	193
โครงการสอนวิชาการจัดการหลังการเก็บเกี่ยว	195
โครงการสอนสารชีวภาพในงานผลิตพืช	197
โครงการสอนตามหลักสูตรประกาศนียบัตรวิชาชีพแผนกวิชาสัตวศาสตร์ ปีงบประมาณ 2560	199
โครงการสอนตามหลักสูตรประกาศนียบัตรวิชาชีพชั้นสูง แผนกวิชาสัตวศาสตร์ ปีงบประมาณ 2560	201
โครงการทศวรรษแห่งการอ่าน	204
โครงการภาษาไทยภาษาเรา	205
โครงการภาษาต้นไม้ (English)	207
โครงการวิชาการสนทนาภาษาอังกฤษ 1	208
โครงการรายวิชาภาษาอังกฤษ	209
โครงการสอนรายวิชาคณิตศาสตร์พื้นฐานอาชีพ	211
โครงการสอนรายวิชาคณิตศาสตร์พื้นฐาน	212

สารบัญ (ต่อ)

เรื่อง/รายการ

หน้า

โครงการสอนรายวิชาคณิตศาสตร์เพื่อพัฒนาทักษะการคิด	214
โครงการส่งเสริมกิจกรรมภาษาอังกฤษ (วันคริสต์มาส) ประจำปีการศึกษา 2/2559	215
โครงการ English One Word A Day ปีการศึกษา 2/2559	218
โครงการ English One Word A Day ปีการศึกษา 1/2560	220
โครงการส่งเสริมกิจกรรมภาษาอังกฤษ (วันคริสต์มาส) ประจำปีการศึกษา 2/2559	222
โครงการโครงการงานวิทยาศาสตร์	225
โครงการวันวิทยาศาสตร์แห่งชาติ	226
โครงการสอนวิชาประวัติศาสตร์ชาติไทย	228
โครงการสอนวิชาชีวิตและสังคมไทย....สืบสานเอกลักษณ์ไทยและภูมิปัญญาท้องถิ่น	230
โครงการสอนวิชาหน้าที่พลเมืองและศีลธรรม	231
โครงการสอนวิชาสารสนเทศเพื่อการเรียนรู้	233
โครงการสอนวิชาโครงการ	234
โครงการสอนวิชาผ้าและการแต่งกาย	235
โครงการสอนวิชาโภชนาการ	237
โครงการสอนวิชาอาหารมังสวิรัต	238
โครงการสอนวิชาไอศกรีมและผลิตภัณฑ์นม	239
โครงการการพัฒนาผลิตภัณฑ์อาหาร	241
โครงการผลิตภัณฑ์เบเกอรี่	243
โครงการสอนวิชาการถนอมอาหารเบื้องต้น(ปวส.)	244
โครงการสอนวิชาการถนอมอาหารเบื้องต้น(ปวช.)	246
โครงการสอนวิชาเบเกอรี่เบื้องต้น	248
โครงการสอนวิชาอาหารท้องถิ่น	249
โครงการสอนวิชาอาหารไทยยอดนิยม	251
โครงการสอนวิชาอาหารว่าง	253
โครงการสอนรายวิชาการทำอาหารนานาชาติ	255
โครงการสอนรายวิชาการนำเสนออาหาร	256
โครงการสอนรายวิชาการประกอบอาหาร	258
โครงการสอนรายวิชาเค้กและการแต่งหน้าเค้ก	259
โครงการสอนรายวิชาเค้กและการแต่งหน้าเค้กเชิงธุรกิจ	261
โครงการสอนรายวิชาเบเกอรี่เพื่อการค้า	263
โครงการสอนรายวิชาอาหารครอบครัว	264
โครงการสอนรายวิชาอาหารและเครื่องดื่มสมุนไพรอาเซียน	266
โครงการสอนรายวิชาอาหารอาเซียน	268

สารบัญ (ต่อ)
เรื่อง/รายการ

	หน้า
โครงการวิชาการจัดบริการอาหารและเครื่องดื่ม(ปวช.)	269
โครงการวิชาการจัดบริการอาหารและเครื่องดื่ม(ปวส.)	271
โครงการวิชาศิลปะประดิษฐ์	273
โครงการวิชาศิลปะการตกแต่งอาหาร	275
โครงการสอนวิชาการจัดการวัตถุดิบสัตว์น้ำ	277
โครงการสอนวิชาขนมไทย	279
โครงการสอนวิชาขนมไทยเบื้องต้น	280
โครงการสอนวิชาขนมไทยเพื่อการค้า	282
โครงการสอนวิชาอาหารไทยเบื้องต้น	284
โครงการสอนวิชาใบตองและแกะสลักในงานอาหาร	286
โครงการสอนรายวิชาช่างเกษตรเบื้องต้น	288
โครงการสอนแผนกวิชาบริหารธุรกิจ	290
โครงการสอนแผนกวิชาบริหารธุรกิจ	292
โครงการพัฒนาแผนกวิชาบริหารธุรกิจ	294
โครงการอาชีวศึกษาเพื่อการพัฒนาชนบท	295

ส่วนที่ 1

วิสัยทัศน์ พันธกิจ ยุทธศาสตร์ ของสำนักงานคณะกรรมการการอาชีวศึกษา

วิสัยทัศน์

สำนักงานคณะกรรมการการอาชีวศึกษา เป็นผู้นำในการจัดการศึกษาสายอาชีพ เพื่อเป็นพลังขับเคลื่อนเศรษฐกิจและสังคม เพิ่มขีดความสามารถในการแข่งขันของประเทศและภูมิภาค

พันธกิจ

1. จัดและส่งเสริมและพัฒนาการอาชีวศึกษาและการฝึกอบรมวิชาชีพให้มีคุณภาพและได้มาตรฐาน
2. ยกระดับคุณภาพและมาตรฐานกำลังคนสายอาชีพเข้าสู่สากล
3. ขยายโอกาสทางการศึกษาสายอาชีพอย่างทั่วถึงต่อเนื่องเสมอภาคและเป็นธรรม
4. เป็นแกนกลางในการจัดการอาชีวศึกษาและฝึกอบรมวิชาชีพระดับฝีมือเทคนิคและเทคโนโลยีของประเทศ

ประเทศ

5. สร้างเครือข่ายความร่วมมือให้ทุกภาคส่วนมีส่วนร่วมในการพัฒนาการจัดการอาชีวศึกษาและการฝึกอบรมวิชาชีพ
6. วิจัยสร้างนวัตกรรมจัดการองค์ความรู้เพื่อการพัฒนาอาชีพและคุณภาพชีวิตของประชาชน
7. ส่งเสริม/พัฒนาครูและบุคลากรอาชีวศึกษาเพื่อความเป็นเลิศมั่นคงและก้าวหน้าในวิชาชีพ

ยุทธศาสตร์

1. ยกระดับคุณภาพผู้เรียนเข้าสู่มาตรฐานสากล
2. เพิ่มปริมาณผู้เรียนสายอาชีพให้เพียงพอต่อความต้องการของประเทศ
3. ส่งเสริมการมีส่วนร่วมจากทุกภาคส่วนในการจัดอาชีวศึกษา
4. เพิ่มประสิทธิภาพบริหารจัดการให้มีมาตรฐานและคุณภาพโดยใช้หลักธรรมาภิบาล

มาตรการ

1. ส่งเสริมศักยภาพสถานศึกษา
2. การจัดการศึกษาระบบทวิภาคี
3. ปฏิรูปการเรียนการสอน
4. ปฏิรูปสื่อและหลักสูตร
5. ระเบียบวินัยความภาคภูมิใจในชาติ
6. ทุนและเงินสนับสนุนการศึกษา

7. การสร้างและกระจายโอกาส
8. สร้างความร่วมมือกับภาคเอกชนในทุกกระดับ
9. สร้างเครือข่ายความร่วมมือในระดับภูมิภาคอาเซียนและต่างประเทศ
10. พัฒนาระบบบริหารจัดการ
11. ส่งเสริมสถาบันชาติศาสนาและพระมหากษัตริย์

นโยบายและยุทธศาสตร์ ที่เกี่ยวข้อง

นโยบายรัฐบาล 11 ด้านคือ

1. การปกป้องเขตชูสถาบันพระมหากษัตริย์
2. การรักษาความมั่นคงของประเทศ
3. การลดความเหลื่อมล้ำของสังคมและการสร้างโอกาสการเข้าถึงบริการของรัฐ
4. การศึกษาและเรียนรู้การทฤษฎีบูรณาการศิลปและวัฒนธรรม
5. การยกระดับคุณภาพบริการด้านสาธารณสุขและสุขภาพของประชาชน
6. การเพิ่มศักยภาพทางเศรษฐกิจของประเทศ
7. การส่งเสริมบทบาทและใช้โอกาสในประชาคมอาเซียน
8. การพัฒนาและส่งเสริมการใช้ประโยชน์จากวิทยาศาสตร์เทคโนโลยีการวิจัยและพัฒนาและนวัตกรรม
9. การรักษาความมั่นคงของฐานทรัพยากรและการสร้างสมดุลระหว่างการอนุรักษ์กับการใช้ประโยชน์อย่างยั่งยืน
10. การส่งเสริมการบริหารราชการแผ่นดินที่มีธรรมาภิบาลและการป้องกันปราบปรามการทุจริตและประพฤติมิชอบในภาครัฐ
11. ปรับปรุงกฎหมายและกระบวนการยุติธรรม

นโยบายรัฐบาลด้านการศึกษาศาสนาศิลปวัฒนธรรม

1. จัดให้มีการปฏิรูปการศึกษาและการเรียนรู้โดยให้ความสำคัญทั้งการศึกษาในระบบและการศึกษาทางเลือกไปพร้อมกันเพื่อสร้างคุณภาพของคนไทยให้สามารถเรียนรู้พัฒนาตนได้เต็มตามศักยภาพ ประกอบอาชีพและดำรงชีวิตได้โดยมีความใฝ่รู้และทักษะที่เหมาะสมเป็นคนดีมีคุณธรรมสร้างเสริมคุณภาพการเรียนรู้โดยเน้นการเรียนรู้เพื่อสร้างสัมมาชีพในพื้นที่ลดความเหลื่อมล้ำและพัฒนากำลังคนให้เป็นที่ต้องการเหมาะสมกับพื้นที่ทั้งในด้านการเกษตรอุตสาหกรรมและธุรกิจบริการ

2. ในระยะเฉพาะหน้าจะปรับเปลี่ยนการจัดสรรงบประมาณสนับสนุนการศึกษาให้สอดคล้องกับความต้องการจำเป็นของผู้เรียนและลักษณะพื้นที่ของสถานศึกษาและปรับปรุงและบูรณาการระบบการกู้ยืมเงินเพื่อการศึกษาให้มีประสิทธิภาพเพื่อเพิ่มโอกาสแก่ผู้ยากจนหรือด้อยโอกาสจัดระบบการสนับสนุนให้เยาวชนและประชาชนทั่วไปมีสิทธิเลือกรับบริการการศึกษาทั้งในระบบโรงเรียนและนอกระบบโรงเรียนโดยจะพิจารณาจัดให้มีคู่มือการศึกษาเป็นแนวทางหนึ่ง

3. ให้องค์กรภาคประชาสังคมภาคเอกชนองค์กรปกครองส่วนท้องถิ่นและประชาชนทั่วไปมีโอกาสร่วมจัดการการศึกษาที่มีคุณภาพและทั่วถึงและร่วมในการปฏิรูปการศึกษาและการเรียนรู้กระจายอำนาจการบริหารจัดการศึกษาสู่สถานศึกษาเขตพื้นที่การศึกษาและองค์กรปกครองส่วนท้องถิ่นตามศักยภาพและความพร้อมโดยให้สถานศึกษาสามารถเป็นนิติบุคคลและบริหารจัดการได้อย่างอิสระและคล่องตัวขึ้น

4. พัฒนาคอนเทนต์ความรู้โดยส่งเสริมการเรียนรู้ตลอดชีวิตเพื่อให้สามารถมีความรู้และทักษะใหม่ที่สามารถประกอบอาชีพได้หลากหลายตามแนวโน้มการจ้างงานในอนาคตปรับกระบวนการเรียนรู้และหลักสูตรให้เชื่อมโยงกับภูมิสังคมโดยบูรณาการความรู้และคุณธรรมเข้าด้วยกันเพื่อให้เอื้อต่อการพัฒนาผู้เรียนทั้งในด้านความรู้ทักษะการใฝ่เรียนรู้การแก้ปัญหาการรับฟังความเห็นผู้อื่นการมีคุณธรรมจริยธรรมและความเป็นพลเมืองดีโดยเน้นความร่วมมือระหว่างผู้เกี่ยวข้องทั้งในและนอกระบบโรงเรียน

5. ส่งเสริมอาชีวศึกษาและการศึกษาระดับวิทยาลัยชุมชนเพื่อสร้างแรงงานที่มีทักษะโดยเฉพาะในท้องถิ่นที่มีความต้องการแรงงานและพัฒนาคุณภาพมาตรฐานการศึกษาให้เชื่อมโยงกับมาตรฐานวิชาชีพ

6. พัฒนาระบบการผลิตและพัฒนาครูที่มีคุณภาพและมีจิตวิญญาณของความเป็นครูเน้นครูผู้สอนให้มีวุฒิตรงตามวิชาที่สอนนำเทคโนโลยีสารสนเทศและเครื่องมือที่เหมาะสมมาใช้ในการเรียนการสอนเพื่อเป็นเครื่องมือช่วยครูหรือเพื่อการเรียนรู้ด้วยตนเองเช่นการเรียนทางไกลการเรียนโดยระบบอิเล็กทรอนิกส์เป็นต้นรวมทั้งปรับระบบการประเมินสมรรถนะที่สะท้อนประสิทธิภาพการจัดการเรียนการสอนและการพัฒนาคุณภาพผู้เรียนเป็นสำคัญ

7. ทะนุบำรุงและอุปถัมภ์พระพุทธศาสนาและศาสนาอื่น ๆ สนับสนุนให้องค์กรทางศาสนามีบทบาทสำคัญในการปลูกฝังคุณธรรมจริยธรรมตลอดจนพัฒนาคุณภาพชีวิตสร้างสันติสุขและความปรองดองสมานฉันท์ในสังคมไทยอย่างยั่งยืนและมีส่วนร่วมในการพัฒนาสังคมตามความพร้อม

8. อนุรักษ์ฟื้นฟูและเผยแพร่มรดกทางวัฒนธรรมภาษาไทยและภาษาถิ่นภูมิปัญญาท้องถิ่นรวมทั้งความหลากหลายของศิลปวัฒนธรรมไทยเพื่อการเรียนรู้สร้างความภาคภูมิใจในประวัติศาสตร์และความเป็นไทยนำไปสู่การสร้างความสัมพันธ์อันดีในระดับประชาชนระดับชาติระดับภูมิภาคและระดับนานาชาติตลอดจนเพิ่มมูลค่าทางเศรษฐกิจให้แก่ประเทศ

9. สนับสนุนการเรียนรู้ภาษาต่างประเทศวัฒนธรรมของประเทศเพื่อนบ้านและวัฒนธรรมสากลและการสร้างสรรค์งานศิลปะและวัฒนธรรมที่เป็นสากลเพื่อเตรียมเข้าสู่สากลวัฒนธรรมของประชาคมอาเซียนและเพื่อการเป็นส่วนหนึ่งของประชาคมโลก

10.ปลูกฝังค่านิยมและจิตสำนึกที่ตีรวมทั้งสนับสนุนการผลิตสื่อคุณภาพเพื่อเปิดพื้นที่สาธารณะให้เยาวชนและประชาชนได้มีโอกาสแสดงออกอย่างสร้างสรรค์

ยุทธศาสตร์/นโยบาย/แผน และมติ ครม. ที่เกี่ยวข้องกับการจัดทำ งบประมาณรายจ่ายประจำปี พ.ศ. 2560

1. ยุทธศาสตร์จัดสรรงบประมาณรายจ่ายประจำปี พ.ศ. 2560

ยุทธศาสตร์ที่ 1 ด้านความมั่นคง

ยุทธศาสตร์ที่ 2 ด้านการสร้างความสามารถในการแข่งขันของประเทศ

ยุทธศาสตร์ที่ 3 ด้านการพัฒนาและเสริมสร้างศักยภาพคน

ยุทธศาสตร์ที่ 4 ด้านการแก้ปัญหาความยากจน ลดความเหลื่อมล้ำ และสร้างการเติบโตจากภายใน

ยุทธศาสตร์ที่ 5 ด้านการจัดการน้ำและสร้างการเติบโตบนคุณภาพชีวิตที่เป็นมิตรกับสิ่งแวดล้อมอย่างยั่งยืน

ยุทธศาสตร์ที่ 6 ด้านการปรับสมดุลและพัฒนาระบบการบริหารจัดการภาครัฐ

2. ยุทธศาสตร์กระทรวงศึกษาธิการ

ยุทธศาสตร์ที่ 1 ผลิตและพัฒนากำลังคนให้สอดคล้องกับความต้องการและรองรับการพัฒนาประเทศ

ยุทธศาสตร์ที่ 2 หลักสูตรและกระบวนการเรียนรู้

ยุทธศาสตร์ที่ 3 ระบบงบประมาณและทรัพยากรเพื่อการศึกษา

ยุทธศาสตร์ที่ 4 ระบบตรวจสอบและประเมินคุณภาพการศึกษา

ยุทธศาสตร์ที่ 5 ระบบสื่อสารและเทคโนโลยีเพื่อการศึกษา

ยุทธศาสตร์ที่ 6 พัฒนาระบบการผลิต การสรรหา และการพัฒนาครูและบุคลากรทางการศึกษา

ยุทธศาสตร์ที่ 7 ระบบการบริหารจัดการ

ยุทธศาสตร์ที่ 8 สร้างโอกาสทางการศึกษา

ยุทธศาสตร์ที่ 9 พัฒนาการศึกษาระดับจังหวัดภาคใต้

ยุทธศาสตร์ที่ 10 การวิจัยเพื่อพัฒนาและเพิ่มขีดความสามารถในการแข่งขันของประเทศ

3. นโยบายรัฐมนตรีว่าการกระทรวงศึกษาธิการ (พลเอก ดาว์พงษ์รัตนสุวรรณ)

3.1 นโยบายทั่วไป 17 เรื่อง

1) การจัดทำแผนงาน/โครงการริเริ่มใหม่/ต้องสะท้อนปัญหา

2) การปรับปรุงแผนงาน/โครงการเดิมที่ไม่สัมฤทธิ์ผล

3) ให้ความสำคัญด่วนแผนงาน/โครงการตามพระราชดำริ

4) ใช้งบประมาณอย่างคุ้มค่า

5) เน้นการสื่อสารภายในและภายนอกองค์กร

6) อำนวยความสะดวกเมื่อมีเหตุฉุกเฉิน

- 7) การร่วมมือกับภาคเอกชนและภาคประชาสังคม
- 8) ให้ความสำคัญกับการบริหารงานส่วนภูมิภาคและเขตพื้นที่ต่างๆ ของแต่ละส่วนราชการ
- 9) ผลิตกำลังคนให้ตรงตามความต้องการทั้งระดับ Engineer, Technician และแรงงานทั่วไป โดย

ดำเนินการทั้งในสายสามัญและสายอาชีพ

- 10) ปรับปรุงประสิทธิภาพในการบริหารจัดการ ทั้ง 5 องค์กร หลักหน่วยงานในกำกับและสถานศึกษา
- 11) การพัฒนาด้าน ICT เพื่อสนับสนุนการจัดการศึกษา การนำข้อมูลมาใช้ในการตัดสินใจและการสื่อสารภายในองค์กร รวมถึงการสัมมนา
- 12) ให้ความสำคัญกับเทคนิคการสอน และการสื่อความหมาย
- 13) การดูแลรักษาสภาพแวดล้อม
- 14) พัฒนาครูเป็นมืออาชีพอย่างเพียงพอ โดยการผลิตและจ้างครูที่เกษียณ
- 15) การประเมินเพื่อมีหรือเลื่อนวิทยฐานะให้สอดคล้องกับผลสัมฤทธิ์ของผู้เรียน
- 16) ผู้เรียน ผู้สอน และผู้ปกครองมีความสุข
- 17) ครูควรมีข้อมูลนักเรียนและผู้ปกครอง

3.2 นโยบายส่งเสริมและสนับสนุนการศึกษา

- 1) นโยบายด้านการปราบปรามการทุจริต
- 2) นโยบายด้านสวัสดิการ
- 3) นโยบายด้านการอนุรักษ์ทรัพยากรธรรมชาติและสิ่งแวดล้อม
- 4) นโยบายด้านการดูแลรักษาสิ่งปลูกสร้าง ครุภัณฑ์

3.3 นโยบายเฉพาะ

- 1) การศึกษาขั้นพื้นฐาน
- 2) การอาชีวศึกษา
- 3) การอุดมศึกษา

3.1 กำหนดบทบาทการผลิตนักศึกษาให้ชัดเจน ตามความถนัดและความเป็นเลิศของแต่ละสถาบัน เพื่อลดความซ้ำซ้อน

3.2 กำหนดผลลัพธ์ (Outcome) ของสถาบันอุดมศึกษา เช่น เป็นศูนย์วิจัยที่มีคุณภาพ มีการวิจัยและพัฒนาจนเกิดเป็นนวัตกรรมจากทรัพยากรในท้องถิ่น เพื่อเพิ่มมูลค่าการส่งออกของประเทศ

3.3 จัดให้สถาบันอุดมศึกษาในพื้นที่ทำหน้าที่เป็นพี่เลี้ยงให้แก่สถานศึกษาในท้องถิ่น เพื่อการพัฒนาคุณภาพการศึกษาและการพัฒนาท้องถิ่น

3.4 การศึกษานอกระบบและการศึกษาตามอัธยาศัย

4. แผนบูรณาการเชิงยุทธศาสตร์

- 4.1 การสร้างความปรองดองและสมานฉันท์
- 4.2 การขับเคลื่อนการแก้ไขปัญหาจังหวัดชายแดนภาคใต้

- 4.3 การจัดการปัญหาแรงงานต่างด้าวและการค้ามนุษย์
- 4.4 การป้องกัน ปราบปราม และบำบัดรักษาผู้ติดยาเสพติด
- 4.5 การจัดการปัญหาที่ดินทำกิน
- 4.6 การสร้างรายได้จากการท่องเที่ยวและบริการ
- 4.7 การพัฒนาอุตสาหกรรมศักยภาพ
- 4.8 การพัฒนาเศรษฐกิจดิจิทัล
- 4.9 การพัฒนาเศรษฐกิจฐานรากและวิสาหกิจขนาดกลางและขนาดย่อม
- 4.10 การพัฒนาพื้นที่เศรษฐกิจพิเศษ
- 4.11 การพัฒนาโครงสร้างพื้นฐานและระบบโลจิสติกส์
- 4.12 การส่งเสริมการวิจัยพัฒนา
- 4.13 การพัฒนาศักยภาพคนตามช่วงวัย
- 4.14 การบริหารจัดการทรัพยากร
- 4.15 การพัฒนาและเพิ่มประสิทธิภาพการใช้พลังงานที่เป็นมิตรกับสิ่งแวดล้อม
- 4.16 การบริหารการจัดการขยะของเสียอันตราย
- 4.17 การป้องกัน ปราบปรามการทุจริตและประพฤติมิชอบ
- 4.18 การยกระดับคุณภาพการศึกษาและการเรียนรู้ตลอดชีวิต
- 4.19 การพัฒนาเศรษฐกิจฐานรากและชุมชนเข้มแข็ง
- 4.20 การพัฒนาระบบประกันสุขภาพ
- 4.21 การสร้างความเสมอภาคเพื่อรองรับสังคมผู้สูงอายุ
- 4.22 การปฏิรูปกฎหมายและพัฒนากระบวนการยุติธรรม
- 4.23 การอำนวยความสะดวกทางธุรกิจ
- 4.24 การส่งเสริมการกระจายอำนาจให้แก่องค์กรปกครองส่วนท้องถิ่น
- 4.25 การส่งเสริมการพัฒนาจังหวัดและกลุ่มจังหวัดแบบบูรณาการ

ยุทธศาสตร์การพัฒนาศาสนาอันการอาชีวศึกษาเกษตรภาคใต้ จึงกำหนดยุทธศาสตร์การพัฒนา ดังนี้

พันธกิจที่ 1 ยกระดับคุณภาพและมาตรฐานการอาชีวศึกษาเกษตรแนวใหม่สู่ความเป็นเลิศ

ยุทธศาสตร์ที่ 1 ยกระดับคุณภาพและมาตรฐานผู้เรียน ที่สอดคล้องกับความต้องการของสถานประกอบการและการเป็นผู้ประกอบการเกษตรแนวใหม่

ยุทธศาสตร์ที่ 2 พัฒนาหลักสูตรและการจัดการเรียนการสอนให้ได้มาตรฐานคุณวุฒิวิชาชีพ

ยุทธศาสตร์ที่ 3 ยกระดับคุณภาพสถานศึกษาและงานฟาร์มต้นแบบที่คำนึงถึงการใช้พลังงานทดแทน เพื่อเป็นที่พึ่งของชุมชนและสังคม

ยุทธศาสตร์ที่ 4 ยกระดับคุณภาพการบริหารจัดการของครู คณาจารย์และบุคลากรสู่ความเป็นมืออาชีพ

ยุทธศาสตร์ที่ 5 วิจัยและพัฒนานวัตกรรมที่สอดคล้องกับความต้องการของชุมชนและสังคมสู่การเป็นงานฟาร์มต้นแบบ

พันธกิจที่ 2 พัฒนาระบบบริหารจัดการอาชีวศึกษาเกษตรแนวใหม่ตามหลักธรรมาภิบาล

ยุทธศาสตร์ที่ 1 พัฒนาระบบการบริหารให้มีประสิทธิภาพ ทันสมัยด้วยหลักการบริหารกิจการบ้านเมืองที่ดี

ยุทธศาสตร์ที่ 2 พัฒนาระบบเทคโนโลยีสารสนเทศเพื่อการบริหารจัดการอาชีวศึกษาเกษตร

พันธกิจที่ 3 สร้างความร่วมมือเครือข่ายการอาชีวศึกษาเกษตรแนวใหม่สู่สากล

ยุทธศาสตร์ที่ 1 ขยายความร่วมมือและเครือข่ายการจัดการอาชีวศึกษากับสถานประกอบการชุมชน และสังคมในประเทศโดยเน้นระบบทวิภาคี

ยุทธศาสตร์ที่ 2 สร้างความร่วมมือและเครือข่ายการจัดการอาชีวศึกษาระบบทวิภาคีระหว่างประเทศ

พันธกิจที่ 4 เสริมสร้างโอกาสทางการอาชีวศึกษาเกษตรแนวใหม่ให้แก่ประชาชนอย่างต่อเนื่องทั่วถึงเท่าเทียม

ยุทธศาสตร์ที่ 1 พัฒนาระบบการเข้าถึงโอกาสในการศึกษาอย่างต่อเนื่องของเยาวชน เกษตรกร และประชาชน

ยุทธศาสตร์ที่ 2 พัฒนาขีดความสามารถในการประกอบอาชีพของเกษตรกรและประชาชนเพื่อเพิ่มมูลค่าการผลิต

กลยุทธ์การดำเนินงาน

พันธกิจที่ 1 ยกระดับคุณภาพและมาตรฐานการอาชีวศึกษาเกษตรแนวใหม่สู่ความเป็นเลิศ

ยุทธศาสตร์ที่ 1 ยกระดับคุณภาพและมาตรฐานผู้เรียน ที่สอดคล้องกับความต้องการของสถานประกอบการ และการเป็นผู้ประกอบการเกษตรแนวใหม่

กลยุทธ์ที่ 1 ผลิตและพัฒนาผู้เรียนอาชีวศึกษาเกษตร ให้มีสมรรถนะและเป็นผู้ประกอบการเกษตรมืออาชีพแนวใหม่ (Smart Farmer) ที่มีคุณภาพและมาตรฐานเป็นที่ยอมรับของตลาดแรงงานและสังคม

กลยุทธ์ที่ 2 พัฒนาความเป็นผู้นำทางการเกษตรของผู้เรียนด้วยกิจกรรมองค์การเกษตรกรในอนาคตแห่งประเทศไทย

กลยุทธ์ที่ 3 สร้างภาพลักษณ์และการยอมรับการอาชีวศึกษาเกษตรแนวใหม่

ยุทธศาสตร์ที่ 2 พัฒนาหลักสูตรและการจัดการเรียนการสอนให้ได้มาตรฐานคุณวุฒิวิชาชีพ

กลยุทธ์ที่ 1 เร่งรัดพัฒนาหลักสูตรฐานสมรรถนะ กำหนดมาตรฐานวิชาชีพ และระบบ

การประเมินที่สอดคล้องกับระบบคุณวุฒิวิชาชีพ และตรงกับความต้องการของสถานประกอบการ ชุมชนและสังคม

กลยุทธ์ที่ 2 พัฒนาระบบการจัดการศึกษาฐานเทคโนโลยีโดยใช้โครงการอาชีพ เน้นการอยู่ประจำ ทำงานฟาร์ม เพื่อสร้างเกษตรกรแนวใหม่

กลยุทธ์ที่ 3 พัฒนาระบบการจัดการอาชีวศึกษาเกษตร 2 ภาษา (Bilingual College) เพื่อยกระดับคุณภาพสู่สากล

ยุทธศาสตร์ที่ 3 ยกระดับคุณภาพสถานศึกษาและงานฟาร์มต้นแบบ

กลยุทธ์ที่ 1 สร้างงานฟาร์มต้นแบบ (Smart Farming) และสถานที่เรียนรู้เทคโนโลยีเฉพาะทางวิชาชีพของสถานศึกษาสู่ความเป็นเลิศ (Excellence Model College)

กลยุทธ์ที่ 2 พัฒนาคุณภาพสถานศึกษาให้มีมาตรฐานทุกระดับและประเภทวิชา

กลยุทธ์ที่ 3 สนับสนุนการเป็นศูนย์ทดสอบมาตรฐานวิชาชีพทางการเกษตรตามระบบคุณวุฒิวิชาชีพ และจัดตั้งศูนย์วิจัยระบบนิเวศวิทยาทะเลสาบสงขลา 23

ยุทธศาสตร์ที่ 4 ยกระดับคุณภาพการบริหารจัดการของครู คณาจารย์และบุคลากรสู่ความเป็นมืออาชีพ

กลยุทธ์ที่ 1 สร้างครูและคณาจารย์อาชีวศึกษาเกษตรใหม่เพื่อการทดแทน สนับสนุนการศึกษาต่อและการฝึกอบรมของครู คณาจารย์และบุคลากร เพื่อยกระดับคุณวุฒิการศึกษาและความเป็นมืออาชีพ

กลยุทธ์ที่ 2 เสริมสร้างความรู้และประสบการณ์ของผู้บริหารสู่ความเป็นมืออาชีพ

กลยุทธ์ที่ 3 จัดครู คณาจารย์และบุคลากรมืออาชีพ เพื่อสนับสนุนการบริหารจัดการศึกษาและการจัดการงานฟาร์มต้นแบบอย่างเพียงพอ

ยุทธศาสตร์ที่ 5 วิจัยและพัฒนานวัตกรรมที่สอดคล้องกับความต้องการของชุมชนและสังคม สู่การเป็นงานฟาร์มต้นแบบ

กลยุทธ์ที่ 1 ส่งเสริม สนับสนุนการวิจัยและพัฒนานวัตกรรมและเทคโนโลยีตอบสนองต่อชุมชน สังคม และการเป็นงานฟาร์มต้นแบบ

กลยุทธ์ที่ 2 ส่งเสริม สนับสนุนการเผยแพร่ ถ่ายทอด วิทยาการและเทคโนโลยีสู่ชุมชนและสังคม

พันธกิจที่ 2 พัฒนาระบบบริหารจัดการอาชีวศึกษาเกษตรแนวใหม่ตามหลักธรรมาภิบาล

ยุทธศาสตร์ที่ 1 พัฒนาระบบการบริหารให้มีประสิทธิภาพ ทันสมัย ด้วยหลักการบริหารกิจการบ้านเมืองที่ดี

กลยุทธ์ที่ 1 พัฒนาระบบบริหารจัดการและการกระจายอำนาจการบริหารจัดการสู่สถานศึกษาตามหลักบริหารกิจการบ้านเมืองที่ดี

กลยุทธ์ที่ 2 พัฒนาระบบการจัดทำแผนงบประมาณ การติดตาม และประเมินผลการใช้แผนงบประมาณที่มีประสิทธิภาพ

กลยุทธ์ที่ 3 เร่งรัดจัดทำกรอบอัตรากำลังและมาตรฐานครุภัณฑ์อาชีวศึกษาเกษตรแนวใหม่

ยุทธศาสตร์ที่ 2 พัฒนาระบบเทคโนโลยีสารสนเทศเพื่อการบริหารจัดการ

กลยุทธ์ที่ 1 เร่งรัดพัฒนาระบบเทคโนโลยีสารสนเทศเพื่อการบริหารจัดการและการจัดการเรียนการสอน และการเชื่อมโยงเครือข่ายทั้งภายในและภายนอกสถาบัน

กลยุทธ์ที่ 2 พัฒนาศูนย์ข้อมูลและเทคโนโลยีสารสนเทศสถาบันการอาชีวศึกษาเกษตรภาคใต้ 24

พันธกิจที่ 3 สร้างความร่วมมือและเครือข่ายการอาชีวศึกษาเกษตรแนวใหม่สู่สากล

ยุทธศาสตร์ที่ 1 ขยายความร่วมมือและเครือข่ายการจัดการอาชีวศึกษากับสถานประกอบการ ชุมชนและสังคมในประเทศโดยเน้นระบบทวิภาคี

กลยุทธ์ที่ 1 ขยายความร่วมมือและเครือข่ายกับสถานประกอบการสถาบันการศึกษา ชุมชนและ สังคม ในการจัดการอาชีวศึกษาเกษตรและพัฒนาศูนย์เรียนรู้และวิจัยทางการเกษตร

ยุทธศาสตร์ที่ 2 สร้างความร่วมมือและเครือข่ายการจัดการอาชีวศึกษาระบบทวิภาคีระหว่างประเทศ

กลยุทธ์ที่ 1 สร้างความร่วมมือและเครือข่ายกับสถานประกอบการ สถาบันการศึกษาระดับอุดมศึกษาหรือหน่วยงานในต่างประเทศ เพื่อการจัดการอาชีวศึกษาเกษตรระบบทวิภาคี

พันธกิจที่ 4 เสริมสร้างโอกาสทางการอาชีวศึกษาเกษตรแนวใหม่ให้แก่ประชาชนอย่างต่อเนื่องทั่วถึงเท่าเทียม

ยุทธศาสตร์ที่ 1 พัฒนาระบบการเข้าถึงโอกาสในการศึกษาอย่างต่อเนื่องของเยาวชนเกษตรกรและประชาชน

กลยุทธ์ที่ 1 เร่งรัดพัฒนาหลักสูตรระยะสั้นเกษตรที่หลากหลาย และศูนย์ฝึกอบรมวิชาชีพเกษตรเพื่อเพิ่มโอกาสในการพัฒนาสมรรถนะอาชีพของเกษตรกรและประชาชน

กลยุทธ์ที่ 2 ส่งเสริมการจัดตั้งกลุ่มยุวชนเกษตรในอนาคต ในสถานศึกษาระดับประถมศึกษาและมัธยมศึกษา

ยุทธศาสตร์ที่ 2 พัฒนาขีดความสามารถในการประกอบอาชีพของเกษตรกรและประชาชนเพื่อเพิ่มมูลค่าการผลิตและการเป็นเกษตรกรที่รอบรู้ (Smart Farmer)

กลยุทธ์ที่ 1 ส่งเสริม สนับสนุนการจัดการอาชีวศึกษาเกษตร อศ.กช. และการเทียบโอนความรู้และประสบการณ์อาชีพ เพื่อเพิ่มคุณวุฒิการศึกษาและพัฒนาความสามารถในการประกอบอาชีพที่ตอบสนองต่อชุมชน สังคม

กลยุทธ์ที่ 2 มุ่งจัดการฝึกอบรมหลักสูตรระยะสั้นทางวิชาชีพเกษตร เพื่อพัฒนา
สมรรถนะและความสามารถในการประกอบอาชีพแก่เกษตรกรและประชาชน

ส่วนที่ 2

วิสัยทัศน์ พันธกิจ ยุทธศาสตร์ ของวิทยาลัยเกษตรและเทคโนโลยีพังงา

1. ปรัชญา วิสัยทัศน์ พันธกิจ

ปรัชญา

ทักษะเด่น เน้นคุณธรรม นำชุมชน สร้างคนสู่งาน

วิสัยทัศน์

พัฒนาเยาวชนและเกษตรกรให้มีความรู้ คู่คุณธรรม นำเทคโนโลยีสู่อาชีพ ได้อย่างมีคุณภาพ

พันธกิจ

1. จัดการศึกษาวิชาชีพในระบบและนอกระบบ ตามหลักสูตรมัธยมศึกษาตอนต้น (เกษตรกรรม) หลักสูตรประกาศนียบัตรวิชาชีพ หลักสูตรประกาศนียบัตรวิชาชีพชั้นสูง และหลักสูตรประกาศนียบัตรวิชาชีพครูเทคนิคชั้นสูง เพื่อสนองความต้องการของชุมชนและท้องถิ่น
2. ให้บริการฝึกอบรมวิชาชีพระยะสั้นแก่เยาวชนและเกษตรกรในท้องถิ่น
3. มุ่งเน้นให้ผู้เรียนมีคุณธรรม จริยธรรม และจรรยาบรรณในวิชาชีพ
4. ฝึกให้ผู้เรียน คิดเป็น ทำเป็น แก้ปัญหาเป็น สามารถประกอบอาชีพอิสระได้
5. ทำนุบำรุงกิจกรรมส่งเสริมศิลปวัฒนธรรมและประเพณีที่ดั้งเดิมของไทย จัดกิจกรรมอนุรักษ์สิ่งแวดล้อมและสนองโครงการพระราชดำริต่างๆ

อัตลักษณ์ของผู้เรียน

“ทักษะเด่น บริการเยี่ยม”

อัตลักษณ์ของวิทยาลัย

“ภูมิทัศน์สวย สิ่งแวดล้อมดี”

2. จุดเน้นในการพัฒนาสถานศึกษา และความโดดเด่น

จุดเน้นในการพัฒนาของสถานศึกษา

1. จัดระบบการเรียนการสอนในระดับ ปวช. ปวส. และฝึกอบรมเกษตรกร
2. โดยเน้นการเรียนการสอนแบบ PBL
3. พัฒนาและเพิ่มประสิทธิภาพการจัดการเรียนการสอน และการบริหารจัดการด้วยเทคโนโลยี
4. เสริมสร้างคุณธรรม จริยธรรม และธรรมาภิบาล ในสถานศึกษา

5. การสนับสนุนและเสริมสร้างการจัดกิจกรรมขององค์การเกษตรกรในอนาคตแห่งประเทศไทย ในพระราชูปถัมภ์สมเด็จพระเทพรัตนราชสุดาฯ สยามบรมราชกุมารี โครงการบูรณาการจัดการเรียนการสอน

ความโดดเด่นของสถานศึกษา (ผลงาน/รางวัล/เกียรติยศ/ชื่อเสียง)

1. การประเมินคุณภาพภายนอกของ สมศ. ปี 2553
2. ได้รับรางวัลโรงเรียนพระราชทาน ระดับอาชีวศึกษา ขนาดเล็ก ประจำปีการศึกษา 2553
3. ได้รับรางวัลโรงเรียนพระราชทาน ระดับอาชีวศึกษา ขนาดเล็ก ประจำปีการศึกษา 2557

3. กลยุทธ์และมาตรการ ของสถานศึกษา

กลยุทธ์ที่ 1 การบริหารจัดการสถานศึกษา

มาตรการที่ 1 พัฒนาคุณภาพกำลังคนด้านการศึกษาทุกระดับ

มาตรการที่ 2 พัฒนาระบบการเรียนรู้เพื่อให้สอดคล้องกับความต้องการของตลาดแรงงานและเชื่อมต่อการเรียนรู้ตลอดชีวิต

มาตรการที่ 3 จัดการศึกษาเพื่อสร้างเสริมความมั่นคงของรัฐ

กลยุทธ์ที่ 2 การพัฒนาผู้เรียน

มาตรการที่ 1 พัฒนาคุณภาพกำลังคนด้านการศึกษาทุกระดับ

มาตรการที่ 2 พัฒนาระบบการเรียนรู้เพื่อให้สอดคล้องกับความต้องการของตลาดแรงงานและเชื่อมต่อการเรียนรู้ตลอดชีวิต

มาตรการที่ 3 จัดการศึกษาเพื่อสร้างเสริมความมั่นคงของรัฐ

กลยุทธ์ที่ 3 การพัฒนาหลักสูตรและการจัดการเรียนการสอน

มาตรการที่ 1 สร้างโอกาสการศึกษาวิชาชีพอย่างเสมอภาค

กลยุทธ์ที่ 4 การวิจัยและพัฒนาผลงานโครงการงานทางวิชาชีพ สิ่งประดิษฐ์ นวัตกรรม และงานวิจัย

มาตรการที่ 1 ผลักดันการบูรณาการการวิจัย และพัฒนา ถ่ายทอดองค์ความรู้ และเทคโนโลยีเพื่อพัฒนาการอาชีวศึกษา

กลยุทธ์ที่ 5 การบริการทางวิชาการ วิชาชีพ แก่ชุมชน และสังคม

มาตรการที่ 1 ผลักดันการบูรณาการการวิจัย และพัฒนา ถ่ายทอดองค์ความรู้ และเทคโนโลยีเพื่อพัฒนาการอาชีวศึกษา

กลยุทธ์ที่ 6 การจัดหาทรัพยากร และแหล่งการเรียนรู้

มาตรการที่ 1 สร้างความเข้มแข็งเครือข่าย ความร่วมมือการจัดการศึกษา

กลยุทธ์ที่ 7 การพัฒนาครูและบุคลากรทางการศึกษา

มาตรการที่ 1 พัฒนาคุณภาพกำลังคนด้านการศึกษาทุกระดับ

กลยุทธ์ที่ 8 การสร้างเครือข่ายความร่วมมือ ในการจัดการศึกษา

มาตรการที่ 1 สร้างความเข้มแข็งเครือข่าย ความร่วมมือการจัดการศึกษา

ประวัติของสถานศึกษา

จัดตั้งเมื่อวันที่ 21 กุมภาพันธ์ 2520 โดยมีแนวคิดหรือเหตุผลในการจัดตั้งคือ เพื่อขยายโรงเรียนในพื้นที่ภาคใต้ฝั่งตะวันตก ผู้ประสานงานในการจัดตั้งคือ นายรักเกียรติ แก้วจำนง ตำแหน่ง (ในขณะนั้น) อาจารย์ใหญ่

พ.ศ.2520 กระทรวงศึกษาธิการได้ประกาศจัดตั้งโรงเรียนเกษตรกรรมพังงาในสังกัดกองโรงเรียนเกษตรกรรม กรมอาชีวศึกษา ตั้งแต่วันที่ 21 กุมภาพันธ์ พ.ศ. 2520 พ.ศ. 2521 ได้รับงบประมาณค่าก่อสร้างอาคารเรียน อาคารประกอบอื่นๆ ถนน ปรับปรุงพื้นที่และระบบชลประทานเพื่อเตรียมรับนักศึกษา ในปีการศึกษา 2522

พ.ศ.2522 เริ่มเปิดรับนักเรียนที่จบการศึกษาระดับชั้นมัธยมศึกษาตอนต้น (มศ.3) เข้าเรียนในชั้น มศ.4 จำนวน 150 คน และรับนักเรียนที่จบชั้นมัธยมศึกษาตอนปลาย (มศ.5) โปรแกรมเกษตร เข้าเรียนในชั้นประกาศนียบัตรวิชาชีพ แผนกเกษตรกรรม (ปวช.) จำนวน 30 คน

พ.ศ.2524 ได้ขยายระดับการศึกษาโดยเปิดหลักสูตรประกาศนียบัตรวิชาชีพชั้นสูง แผนกเกษตรกรรม (ปวส.)

พ.ศ.2524 กระทรวงศึกษาธิการได้ประกาศยกฐานะเป็น วิทยาลัยเกษตรกรรมพังงา สังกัดกองวิทยาลัยเกษตรกรรม กรมอาชีวศึกษา ทั้งนี้ตั้งแต่วันที่ 28 กันยายน 2524 เป็นต้นไป

พ.ศ.2526 เปิดสอนหลักสูตรนอกระบบการฝึกอบรมอาชีพเกษตรกรรมระยะสั้นและเคลื่อนที่ เพื่อเผยแพร่วิทยาการเกษตรแผนใหม่และช่วยแก้ปัญหาการประกอบอาชีพเกษตรกรรมให้แก่เกษตรกร

พ.ศ.2527 เปิดสอนหลักสูตรประกาศนียบัตรวิชาชีพเทคนิค (ปวท.) สาขาพืชสวนประดับ และสาขาประมง โดยรับนักเรียนชั้นมัธยมศึกษาตอนปลาย (ม.6) ศึกษาต่ออีก 2 ปี

พ.ศ.2529 เปิดสอนหลักสูตรประกาศนียบัตรวิชาชีพเทคนิค (ปวท.) สาขาไม้ผลไม้ยืนต้น อีกหลักสูตรหนึ่ง โดยรับนักศึกษา จำนวน 30 คน

พ.ศ.2530 เปิดสอนหลักสูตร ประกาศนียบัตรวิชาชีพ พุทธศักราช 2530

พ.ศ.2531 เปิดสอนโครงการอาชีวศึกษาเพื่อแก้ปัญหาความยากจนในชนบท (อศ.กข.) หลักสูตรประกาศนียบัตรวิชาชีพ พุทธศักราช 2530 ประเภทวิชาเกษตรกรรม

พ.ศ. 2532 เปิดสอนหลักสูตร ประกาศนียบัตรวิชาชีพ พุทธศักราช 2530 ประเภทวิชาประมง

พ.ศ. 2533 เปิดสอนหลักสูตร หลักสูตรประกาศนียบัตรวิชาชีพ พุทธศักราช 2530 (ปรับปรุงครั้งที่ 1 พ.ศ. 2533) และหลักสูตรประกาศนียบัตรวิชาชีพเทคนิค พุทธศักราช 2533

พ.ศ. 2536 เปิดสอนหลักสูตร ประกาศนียบัตรวิชาชีพชั้นสูง พุทธศักราช 2536

พ.ศ.2537 กระทรวงศึกษาธิการได้ประกาศจัดตั้งวิทยาลัยชุมชนตะกั่วทุ่งในวิทยาลัยเกษตรกรรมพังงา เปิดสอนหลักสูตร หลักสูตรประกาศนียบัตรวิชาชีพ พุทธศักราช 2530 (ปรับปรุงครั้งที่ 1 พ.ศ. 2533) ประเภทวิชาพาณิชยกรรม สาขาวิชาพาณิชยกรรม และหลักสูตรประกาศนียบัตรวิชาชีพชั้นสูงพุทธศักราช

2536 ประเพณีวิชาเกษตรกรรม สาขาวิชา เทคโนโลยีภูมิทัศน์ และหลักสูตรประกาศนียบัตรวิชาชีพชั้นสูง สาขาวิชาเคมีปฏิบัติ

พ.ศ. 2538 เปิดสอนหลักสูตรประกาศนียบัตรวิชาชีพ พุทธศักราช 2538 ประเพณีวิชาเกษตรกรรม สาขาวิชา เกษตรศาสตร์ และประเพณีวิชาประมง สาขาวิชาเพาะเลี้ยงสัตว์น้ำ

พ.ศ. 2539 ได้เปลี่ยนชื่อสถานศึกษาเป็น วิทยาลัยเกษตรและเทคโนโลยีพังงา

พ.ศ. 2540 เปิดสอนหลักสูตร ประกาศนียบัตรวิชาชีพชั้นสูง พุทธศักราช 2540 ประเพณีวิชา เกษตรกรรม สาขาวิชาพืชศาสตร์ สัตวศาสตร์ เทคโนโลยีภูมิทัศน์ เพาะเลี้ยงสัตว์น้ำ หลักสูตรประกาศนียบัตร วิชาชีพชั้นสูง พุทธศักราช 2540 ประเพณีวิชาบริหารธุรกิจ สาขาวิชาคอมพิวเตอร์ธุรกิจ

พ.ศ. 2541 เปิดสอนหลักสูตรประกาศนียบัตรวิชาชีพ พุทธศักราช 2538 (เพิ่มเติม พ.ศ.2541) ประเพณีวิชาเกษตรกรรม สาขาวิชาเกษตรและเทคโนโลยี

พ.ศ. 2545 เปิดสอนหลักสูตรประกาศนียบัตรวิชาชีพ พุทธศักราช 2545 ประเพณีวิชา เกษตรกรรม สาขาวิชาเกษตรศาสตร์ และหลักสูตรประกาศนียบัตรวิชาชีพเทคนิคครูชั้นสูง พุทธศักราช 2543 สาขาวิชาเพาะเลี้ยงสัตว์น้ำ

พ.ศ. 2546 เปิดสอนหลักสูตรประกาศนียบัตรวิชาชีพ พุทธศักราช 2545 ประเพณีวิชา เกษตรกรรม สาขาวิชาเกษตรศาสตร์ หลักสูตรประกาศนียบัตรวิชาชีพชั้นสูง พุทธศักราช 2546 ประเพณีวิชา เกษตรกรรม สาขาวิชาพืชศาสตร์ สัตวศาสตร์ เทคโนโลยีภูมิทัศน์ ประเพณีวิชาประมง สาขาวิชาเพาะเลี้ยงสัตว์ น้ำ และประเพณีวิชาคหกรรม สาขาวิชาอาหารและโภชนาการ

พ.ศ. 2556 เปิดสอนหลักสูตรประกาศนียบัตรวิชาชีพ พุทธศักราช 2556 ประเพณีวิชา เกษตรกรรม สาขาวิชาเกษตรศาสตร์ ประเพณีวิชาประมง สาขาวิชาเพาะเลี้ยงสัตว์น้ำ และประเพณีวิชา คหกรรม สาขาวิชาอาหารและโภชนาการ

พ.ศ. 2557 เปิดสอนหลักสูตรประกาศนียบัตรวิชาชีพ พุทธศักราช 2556 ประเพณีวิชา เกษตรกรรม สาขาวิชาเกษตรศาสตร์ ประเพณีวิชาประมง สาขาวิชาเพาะเลี้ยงสัตว์น้ำ และประเพณีวิชา คหกรรม สาขาวิชาอาหารและโภชนาการ

พ.ศ 2558 เปิดสอนหลักสูตรประกาศนียบัตรวิชาชีพ พุทธศักราช 2556 ประเพณีวิชา เกษตรกรรม สาขาวิชาเกษตรศาสตร์ ประเพณีวิชาประมง สาขาวิชาเพาะเลี้ยงสัตว์น้ำ และประเพณีวิชา คหกรรม สาขาวิชาอาหารและโภชนาการ

พ.ศ 2559 เปิดสอนหลักสูตรประกาศนียบัตรวิชาชีพ พุทธศักราช 2556 ประเพณีวิชา เกษตรกรรม สาขาวิชาเกษตรศาสตร์ ประเพณีวิชาประมง สาขาวิชาเพาะเลี้ยงสัตว์น้ำ และประเพณีวิชา คหกรรม สาขาวิชาอาหารและโภชนาการ

ขนาดและที่ตั้ง

มีสภาพภูมิประเทศเป็นเนินเขา มีความลาดชันระหว่าง 20-45 เปอร์เซ็นต์ ซึ่งสภาพลาดเท ดังกล่าวมีประมาณ 90 เปอร์เซ็นต์ ของพื้นที่ทั้งหมด จึงทำให้เป็นปัญหาในการทำการเกษตร โดยเฉพาะการปลูก

พืชต้องใช้เงินทุนสูง มีการพังทลายของดินในฤดูฝน และขาดแคลนน้ำในฤดูแล้ง มีเนื้อที่ทั้งหมด 939 ไร่ 1 งาน 24 ตารางวา เป็นพื้นที่ภูเขาลาดชันประมาณ 456 ไร่ บริเวณนี้ยังคงเป็นป่าที่อุดมสมบูรณ์ เนื่องจากสงวนไว้เพื่อใช้เป็นแหล่งอนุรักษ์พันธุกรรมพืชตามโครงการพระราชดำริสมเด็จพระเทพรัตนราชสุดาฯ สยามบรมราชกุมารี ส่วนที่เหลือประมาณ 483 ไร่ เป็นพื้นที่เนินซึ่งปรับตดเนินดินสำหรับก่อสร้างอาคารเรียน อาคารประกอบ โรงเรือนงานฟาร์ม และพื้นที่สำหรับฟาร์มฝึกหัด

ข้อมูลอาคารสถานที่

วิทยาลัยเกษตรและเทคโนโลยีพังงา มีสภาพภูมิประเทศเป็นเนินเขา มีความลาดชันระหว่าง 20-45 % ซึ่งสภาพลาดเทดังกล่าวมีประมาณ 90 % ของพื้นที่ทั้งหมด จึงทำให้เป็นปัญหาในการทำการเกษตร โดยเฉพาะการปลูกพืชต้องใช้เงินทุนสูง มีการพังทลายของดินในฤดูฝน และขาดแคลนน้ำในฤดูแล้ง มีเนื้อที่ทั้งหมด 939 ไร่ 1 งาน 24 ตารางวา เป็นพื้นที่ภูเขาลาดชันประมาณ 456 ไร่ บริเวณนี้ยังคงเป็นป่าที่อุดมสมบูรณ์ เนื่องจากสงวนไว้เพื่อใช้เป็นแหล่งอนุรักษ์พันธุกรรมพืชตามโครงการพระราชดำริฯ ในพระบาทสมเด็จพระเทพรัตนราชสุดาฯ ส่วนที่เหลือประมาณ 483 ไร่ เป็นพื้นที่เนินซึ่งปรับตดเนินดินสำหรับก่อสร้างอาคารเรียน โรงเรือนงานฟาร์ม และพื้นที่สำหรับฟาร์มฝึกหัดโดยมีรายละเอียดของส่วนต่างๆ ดังนี้

1. พื้นที่สำหรับอาคารเรียน อาคารประกอบ	62	ไร่
2. พื้นที่แผนกวิชาช่างเกษตร	3	ไร่
3. พื้นที่แผนกวิชาพืชศาสตร์		
3.1 ห้องพักครู	1	ห้อง
3.2 ห้องเรียนรวม	3	ห้อง
3.3 ห้องปฏิบัติการทั่วไป	1	ห้อง
3.4 ห้องสาขาวิชาเทคโนโลยีภูมิทัศน์	1	ห้อง
3.5 มุมวิชาแผนกวิชาพืชศาสตร์		
3.6 พื้นที่โครงการชีววิถี	2	ไร่
3.7 พื้นที่โครงการอนุรักษ์พันธุไม้พื้นเมืองจังหวัดพังงา	10	ไร่
3.8 แปลงปลูกผักอินทรีย์	1	แปลง
3.9 แปลงปาล์มน้ำมัน	10	ไร่
3.10 โรงเพาะเห็ด	1	โรง
3.11 เรือนเพาะชำไม้ประดับ	3	หลัง
4. พื้นที่แผนกวิชาสัตวศาสตร์ จำนวน		
4.1 ห้องพักครู	1	ห้อง
4.2 ห้องเรียนรวม	2	ห้อง
4.3 ฟาร์มไก่	1	ฟาร์ม

4.4	ฟาร์มสุกร	1	ฟาร์ม
4.5	ฟาร์มเป็ดเทศ	1	ฟาร์ม
4.6	ฟาร์มวัว	1	ฟาร์ม
4.7	มุมวิชาการแผนกวิชาสัตวศาสตร์		
4.8	ศูนย์การเรียนรู้การเลี้ยงสัตว์แบบเศรษฐกิจพอเพียง	1	ศูนย์
4.9	ทุ่งหญ้าเลี้ยงสัตว์	76	ไร่
5.	พื้นที่แผนกวิชาประมง		
5.1	ห้องพักครู	1	ห้อง
5.2	ห้องเรียนรวม	1	ห้อง
5.3	ห้องปฏิบัติการวิเคราะห์คุณภาพน้ำ	1	ห้อง
5.4	ห้องปฏิบัติการอาหารสัตว์น้ำ	1	ห้อง
5.5	ห้องงานวิจัยและปฏิบัติการแผนกวิชาประมง	1	ห้อง
5.6	ห้องศูนย์ข้อมูล งานประกันคุณภาพ และมาตรฐานการศึกษาแผนกวิชาประมง	1	ห้อง
5.7	โรงเพาะฟักปลาสวยงาม	1	ห้อง
5.8	โรงเพาะฟักปลาน้ำจืด	1	ห้อง
5.9	ฟาร์มเลี้ยงสัตว์น้ำจืด	1	ฟาร์ม
5.10	มุมวิชาการแผนกวิชาประมง	1	ห้อง
6	พื้นที่แผนกวิชาอุตสาหกรรมเกษตร		
6.1	ห้องพักครู	1	ห้อง
6.2	ห้องปฏิบัติการประกอบอาหาร	1	ห้อง
6.3	ห้องปฏิบัติการเบเกอรี่	1	ห้อง
6.4	ห้องปฏิบัติการผ้าและเครื่องแต่งกาย	1	ห้อง
6.5	ศูนย์การเรียนรู้ในการผลิตอาหารตามหลักเกณฑ์ GMP	1	ศูนย์
6.6	อาคารเก็บอุปกรณ์	1	หลัง
7.	พื้นที่แผนกวิชาบริหารธุรกิจ		
7.1	ห้องพักครู	1	ห้อง
7.2	ห้องปฏิบัติการคอมพิวเตอร์	2	ห้อง
7.3	ห้องปฏิบัติการแผนกวิชาบริหารธุรกิจ	1	ห้อง
7.4	ห้องบัญชี	1	ห้อง
7.5	ห้องพิมพ์ดีด	1	ห้อง
7.6	มุมวิชาการแผนกบริหารธุรกิจ		

8. พื้นที่แผนกวิชาสามัญสัมพันธ์		
8.1 ห้องพัสดุ	1	ห้อง
8.2 ห้องปฏิบัติการวิทยาศาสตร์1	1	ห้อง
8.3 ห้องปฏิบัติการวิทยาศาสตร์ 2	1	ห้อง
8.4 ห้องคลินิกภาษา	1	ห้อง
8.5 ห้องพิพิธภัณฑ์ภูมิปัญญาไทย	1	ห้อง
8.6 ห้องจริยธรรม	1	ห้อง
8.7 ห้องคณิตศาสตร์ 1	1	ห้อง
8.8 ห้องคณิตศาสตร์ 2	1	ห้อง
8.9 ห้องสุขศึกษาและพลานามัย	1	ห้อง
8.10 ห้องภาษาไทย	1	ห้อง
8.11 ห้องปฏิบัติการภาษาอังกฤษ	1	ห้อง
8.12 ศูนย์ปฏิบัติการการเรียนรู้ภาษาอังกฤษด้วยตนเอง	1	ห้อง
9. พื้นที่สนามกีฬา		
9.1 สนามเปตอง	4	สนาม
9.2 สนามฟุตบอล	1	สนาม
9.3 สนามบาสเกตบอล	1	สนาม
9.4 สนามวอลเลย์บอล	1	สนาม
9.5 สนามตะกร้อ	1	สนาม
10. พื้นที่หอประชุม		
10.1 หอประชุมใหญ่วิทยาลัยฯ	1	หลัง(จุประมาณ 300 คน)
10.2 หอประชุมเล็ก	1	หลัง (จุประมาณ 150 คน)
10.3 ห้องประชุมแผนกวิชาสัตวศาสตร์	1	หลัง (จุประมาณ 150คน)
11. พื้นที่บ้านพักนักศึกษาปริญญาตรีโครงการเกษตรเพื่อชีวิต	10	ไร่
12.พื้นที่จัดเป็นที่อยู่อาศัย(บ้านพัสดุ-คนงาน)	41	ไร่
13. พื้นที่ปลูกยางพารา	150	ไร่
14. พื้นที่ปลูกปาล์มน้ำมัน	50	ไร่

การจัดการศึกษาตามหลักสูตรการเรียนการสอน

วิทยาลัยเกษตรและเทคโนโลยีพังงา ได้เปิดสอนหลักสูตรต่าง ๆ ดังนี้

1. หลักสูตรประกาศนียบัตรวิชาชีพ พุทธศักราช 2556

- 1.1 ประเภทวิชาเกษตรกรรม
สาขาวิชาเกษตรศาสตร์
 - 1.2 ประเภทวิชาประมง
สาขาวิชาเพาะเลี้ยงสัตว์น้ำ
 - 1.3 ประเภทวิชาคหกรรม
สาขาวิชาอาหารและโภชนาการ
2. หลักสูตรประกาศนียบัตรวิชาชีพชั้นสูง พุทธศักราช 2546
 - 2.1 ประเภทวิชาเกษตรกรรม
สาขาวิชาพืชศาสตร์
สาขาวิชาสัตวศาสตร์
สาขาวิชาเกษตรศาสตร์
 - 2.2 ประเภทวิชาประมง
สาขาวิชาเพาะเลี้ยงสัตว์น้ำ
 3. หลักสูตรประกาศนียบัตรวิชาชีพชั้นสูง พุทธศักราช 2557
 - 3.1 ประเภทวิชาเกษตรกรรม
สาขาวิชาพืชศาสตร์
สาขาวิชาสัตวศาสตร์
สาขาวิชาเกษตรศาสตร์
 - 3.2 ประเภทวิชาประมง
สาขาวิชาเพาะเลี้ยงสัตว์น้ำ
 - 3.3 ประเภทวิชาคหกรรม
สาขาวิชาอาหารและโภชนาการ

แผนภูมิโครงสร้างการบริหารสถานศึกษา วิทยาลัยเกษตรและเทคโนโลยีพังงา สำนักงานคณะกรรมการการอาชีวศึกษา (สอศ.)

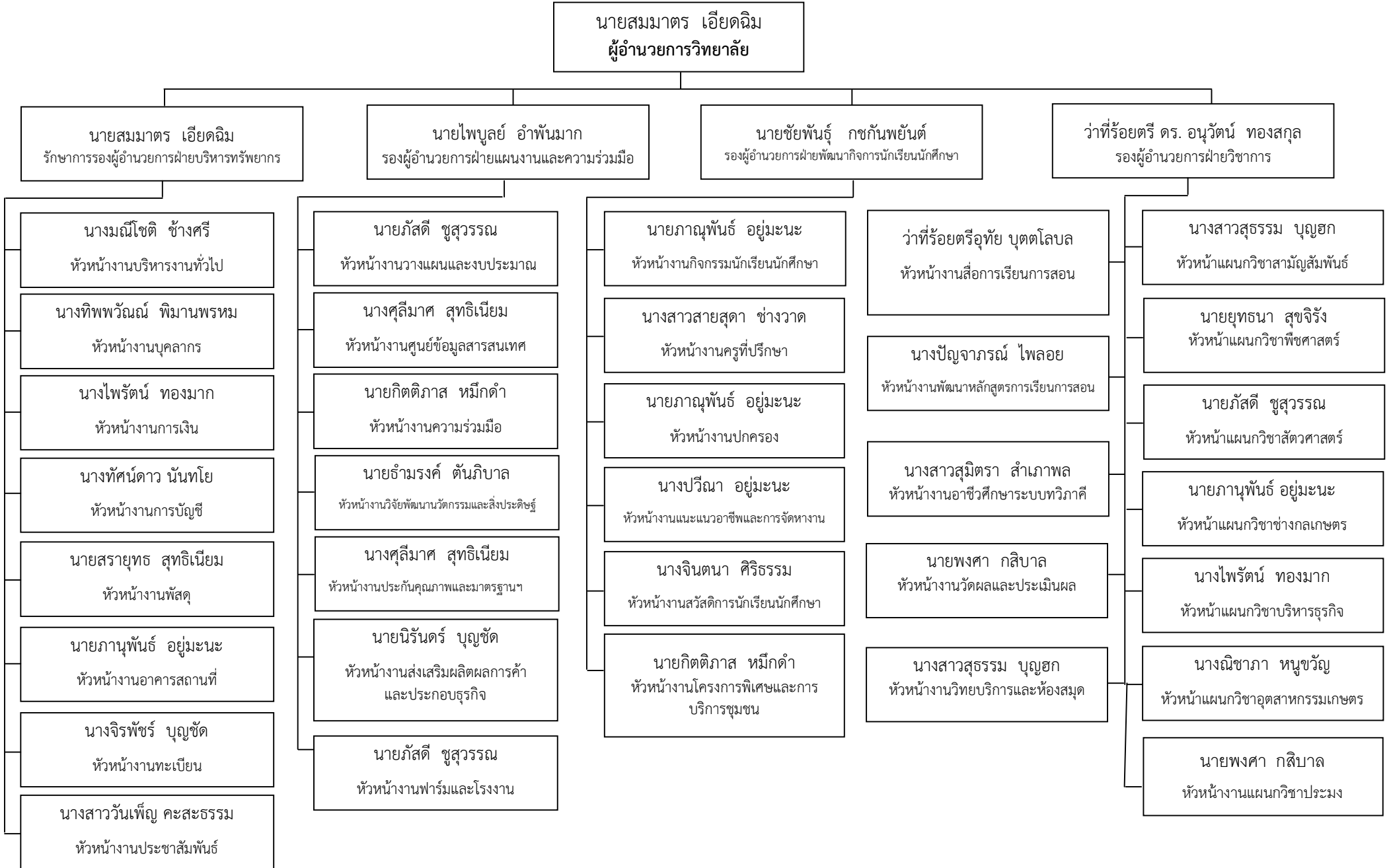

แผนภูมิโครงสร้างการบริหารสถานศึกษา

ผู้บริหารสถานศึกษา
วิทยาลัยเกษตรและเทคโนโลยีพังงา



นายสมมาตร เอียดฉิม
ผู้อำนวยการ



นายสมมาตร เอียดฉิม
รักษาการรองผู้อำนวยการฝ่ายบริหารทรัพยากร



นายไพบุลย์ อ่าพินมาก
รองผู้อำนวยการฝ่ายแผนงานและความร่วมมือ



ว่าที่ ร.ต. ดร.อนูวัฒน์ ทองสกุล
รองผู้อำนวยการฝ่ายวิชาการ



นายชัยพันธุ์ กชกันพันธ์
รองผู้อำนวยการฝ่ายกิจการนักเรียน นักศึกษา

6. ข้อมูลบุคลากร วิทยาลัยเกษตรและเทคโนโลยีพังงา

อัตรากำลังของวิทยาลัยเกษตรและเทคโนโลยีพังงา มีบุคลากร ทั้งสิ้น 59 คน จำแนกเป็น

ข้อมูลบุคลากร จำแนกตามประเภท

ประเภทบุคลากร	จำนวน (คน)
ข้าราชการ	
- ผู้บริหาร	4
- ข้าราชการครู	28
- ข้าราชการพลเรือน	2
รวม	34
ลูกจ้างประจำ	
- ทำหน้าที่สอน	-
- ทัวไป/สนับสนุน	13
รวม	13
พนักงานราชการ	
- ทำหน้าที่สอน	4
รวม	4
ลูกจ้างชั่วคราว	
- ทำหน้าที่สอน	2
- ทัวไป/สนับสนุน	6
รวม (คน)	8

ข้อมูลบุคลากร จำแนกตามวุฒิการศึกษา

ครูผู้สอน/ผู้บริหาร		เจ้าหน้าที่ทั่วไป/สนับสนุน	รวมทั้งสิ้น
วุฒิการศึกษา	จำนวน (คน)	จำนวน(คน)	จำนวน(คน)
ต่ำกว่า ม.6	-	9	9
ปวช./ม.6	-	4	4
ปวส./อนุปริญญาตรี	1	-	1
ปริญญาตรี	21	8	29

ปริญญาโท	15	-	15
ปริญญาเอก	1	-	1
รวม (คน)	38	21	59

ข้อมูลบุคลากร จำแนกตามแหล่งเงินที่จ้าง

ผู้บริหาร/ครูผู้สอน		เจ้าหน้าที่ทั่วไป/ สนับสนุน	รวมทั้งสิ้น
แหล่งเงินที่จ้าง	จำนวน(คน)	จำนวน(คน)	จำนวน(คน)
จ้างด้วยงบบุคลากร	36	15	51
จ้างด้วยงบดำเนินงาน	-	-	-
จ้างด้วยงบเงินอุดหนุน	-	-	-
จ้างด้วยงบรายจ่ายอื่น	2	1	3
จ้างด้วยเงินรายได้ (บกศ.)	-	5	5
จ้างด้วยเงินอื่นๆ	-	-	-
รวม (คน)	38	21	59

ข้อมูลบุคลากรทั้งหมด จำแนกตามประเภท วุฒิการศึกษาและหน้าที่ความรับผิดชอบ

ที่	ชื่อ-สกุล	ระดับการศึกษา				หน้าที่ความรับผิดชอบ
		เอก	โท	ตรี	ต่ำกว่า ตรี	
ผู้บริหาร						
1	นายสมมาตร เอียดฉิม		✓			ผู้อำนวยการวิทยาลัย
2	นายไพบุลย์ อำพันมาก		✓			รองผู้อำนวยการฝ่ายแผนงาน และความร่วมมือ
3	ว่าที่ร้อยตรี ดร.อนุวัฒน์ ทองสกุล	✓				รองผู้อำนวยการฝ่ายวิชาการ
4	นายชัยพันธุ์ กชกันพยนต์			✓		รองผู้อำนวยการฝ่ายพัฒนากิจการนักเรียน นักศึกษา
	รวม (คน)	1	2	1		

ที่	ชื่อ-สกุล	ระดับการศึกษา				หน้าที่ความรับผิดชอบ
		เอก	โท	ตรี	ต่ำกว่าตรี	
ครูผู้สอน						
1	นายณรงค์ จรุงศรีสวัสดิ์		✓			สาขาวิชาพีชศาสตร์
2	ว่าที่ร้อยตรี อุทัย บุตตโกลบ			✓		
3	นายธีรธร พงษ์ประดิษฐ์		✓			
4	นางวัลประภา อ้นสุวรรณ		✓			
5	นายคำนวน แก้วช่วง			✓		
6	นายกิตติภาส หมึกดำ			✓		
7	นายยุทธนา สุขจิริง		✓			
8	นายภัสดี ชูสุวรรณ			✓		สาขาวิชาสัตวศาสตร์
9	นายเจริญ สุชาติพงษ์			✓		
10	นายอานันท์ วรกิจ			✓		
11	นายวิสุทธิ เพ็งงาน				✓	
12	นายวิชัย ศรีจรัส			✓		
13	นายนิรันดร์ บุญชัด			✓		
14	นางสาวสุมิตรา สำเภาพล		✓			
15	นายพงศา กสิบาล		✓			สาขาวิชาเพาะเลี้ยงสัตว์น้ำ
16	นายอำรงค์ ตันภิบาล		✓			
17	นางศุลิมาศ สุทธิเนียม		✓			
18	นายสรายุทธ สุทธิเนียม			✓		
19	นางปัญญาภรณ์ ไพลอย		✓			สาขาวิชาอุตสาหกรรมเกษตร
20	นางณิชามา หนูขวัญ		✓			
21	นางจิรพัชร บุญชัด			✓		
22	นางปวีณา อยู่มานะ			✓		

ที่	ชื่อ-สกุล	ระดับการศึกษา				สาขาวิชาที่สอน
		เอก	โท	ตรี	ต่ำกว่าตรี	
23	นางจินตนา ศิริธรรม			✓		สาขาวิชาสามัญสัมพันธ์
24	นางสาวสุธรรม บุญอก		✓			
25	นางสาววันเพ็ญ คະສະຣຣມ			✓		
26	นายภาณุพันธ์ อยู่มานะ			✓		สาขาวิชาช่างกลเกษตร
27	นางไพรัตน์ ทองมาก		✓			สาขาวิชาบริหารธุรกิจ
28	นางทิพพวัฒน์ พิมาณพรหม		✓			
	รวม (คน)	-	13	14	1	
ข้าราชการพลเรือน(ทำหน้าที่สอน)						
1	นางมณีโชติ ช้างศรี			✓		สาขาวิชาบริหารธุรกิจ
2	นางทัศนดาว นันทโย			✓		
	รวม (คน)	-	-	2	-	
พนักงานราชการ (ครู)						
1	นางสาวสายสุดา ช่างวาด			✓		สาขาวิชาสามัญสัมพันธ์
2	นางสาวกมลคณิสร์ รัตน์ะ			✓		สาขาวิชาบริหารธุรกิจ
3	นางสาวพิมพ์ประภา ผลากิจ			✓		สาขาวิชาสามัญสัมพันธ์
4	นางศิริพร วรรณกานนท์			✓		สาขาวิชาบริหารธุรกิจ
	รวม (คน)	-	-	4	-	
ครูจ้างสอน						
1	นางสาวณัฐกานต์ อยู่รัมย์			✓		สาขาวิชาสามัญสัมพันธ์
2	Mr.MichaelAnthony Miller			✓		สาขาวิชาสามัญสัมพันธ์
	รวม (คน)	-	-	2	-	

ที่	ชื่อ-สกุล	ระดับการศึกษา				สาขาวิชาที่สอน
		เอก	โท	ตรี	ต่ำกว่าตรี	
ลูกจ้างประจำ						
1	นายวิชัย ลือเสียง				✓	พนักงานขับรถยนต์
2	นายสุนทร สิทธิบุตร				✓	พนักงานขับรถงานเกษตรและก่อสร้าง
3	นายเสวียน ศรีรัตน์				✓	พนักงานขับรถยนต์
4	นายประเวศน์ อุไร			✓		พนักงานธุรการ
5	นายกมล เนตรบุตร				✓	พนักงานขับเครื่องจักรกลขนาดกลาง
6	นายทวีป เพ็ชรประสม				✓	ผู้ช่วยช่างไม้ขยายแบบ
7	นายชูศักดิ์ ลือเลื่อง				✓	ผู้ช่วยช่างไม้ขยายแบบ
8	นางสาวสมจิตร สิทธิบุตร				✓	พนักงานบริการ
9	นายประสงค์ สวัสดิวงศ์				✓	พนักงานเครื่องจักรกลขนาดเบา
10	นางสาวสมจิตร อมร				✓	พนักงานพิมพ์
11	นายชำนาญ จินดาวงค์			✓		ช่างไม้
12	นายโสพล ผลแก้ว				✓	พนักงานขับรถยนต์
13	นายอำพร จันทรชนะ				✓	พนักงานรักษาความปลอดภัย
	รวม (คน)	-	-	2	11	
ลูกจ้างชั่วคราว						
1	นางสาวอรรวรรณ คำนึ่งการ			✓		เจ้าหน้าที่งานฝ่ายพัฒนากิจการนักเรียนนักศึกษา
2	นางสาวน้ำผึ้ง สิทธิบุตร			✓		เจ้าหน้าที่งานพัสดุ
3	นางณิชชา แสงแก้ว			✓		เจ้าหน้าที่งานฝ่ายบริหารทรัพยากร
4	นางณัฐนันท์ บัวแก้ว			✓		เจ้าหน้าที่งานฝ่ายแผนงานและความร่วมมือ
5	นางสาวสุฤทธิสมบัติ				✓	เจ้าหน้าที่ประจำแผนงานอุตสาหกรรม
6	นายประสม สิทธิการ				✓	เจ้าหน้าที่ประจำแผนกวิชาประมง
		-	-	4	2	
	รวมทั้งสิ้น	1	15	29	14	

ข้อมูล ณ วันที่ 16 สิงหาคม 2559

7. ข้อมูลนักเรียน นักศึกษา จำนวนนักเรียนนักศึกษาปัจจุบัน ปีการศึกษา 2559 (ปีปัจจุบัน)

หลักสูตรในระบบ/ต่อเนื่อง รวมทั้งสิ้น 385 คน

ประเภทวิชา/สาขาวิชา/สาขางาน	ระดับ ปวช.					ระดับ ปวส.				รวมทั้งสิ้น
	ปีที่	ปีที่	ปีที่	นร.	รวม	ปีที่	ปีที่	นร.	รวม	
	1	2	3	ตก		ค้ำ	1	2		
1. ประเภทวิชาคหกรรม										
- สาขาวิชา/งานอาหารและโภชนาการ/อาหารและโภชนาการ	11	11	11	2	35	1	4		5	40
2. ประเภทวิชาณิชยกรรม										
- สาขาวิชา/งาน พาณิชยกรรม/คอมพิวเตอร์ธุรกิจ			3		3					3
3. ประเภทวิชาประมง										
- สาขาวิชา/งาน เพาะเลี้ยงสัตว์น้ำ/เพาะเลี้ยงสัตว์น้ำ(ปกติ)			2	1	3	5			5	8
- สาขาวิชา/งาน เพาะเลี้ยงสัตว์น้ำ/เพาะเลี้ยงสัตว์น้ำ(ทวิภาคี)						11	7		18	18
- สาขาวิชา/งาน เพาะเลี้ยงสัตว์น้ำ/ผลิตสัตว์น้ำ								1	1	1
- สาขาวิชา/งาน เพาะเลี้ยงสัตว์น้ำ/ผลิตสัตว์น้ำ(ทวิภาคี)								1	1	1
4. ประเภทวิชา เกษตรศาสตร์										
- สาขาวิชา/งาน เกษตรศาสตร์/การเกษตร	53	27	22	5	107					107
- สาขาวิชา/งาน เกษตรศาสตร์/การเกษตร (อศ.กษ.)						55	84	3	142	142
- สาขาวิชา/งาน เกษตรศาสตร์/เกษตรทั่วไป										
- สาขาวิชา/งาน เกษตรศาสตร์/เกษตรศาสตร์										
- สาขาวิชา/งาน เกษตรศาสตร์/ผลิตสัตว์น้ำ	3	4			7					7
- สาขาวิชา/งาน เกษตรศาสตร์/พืชศาสตร์	4	8	2		14					14
- สาขาวิชา/งาน พืชศาสตร์/พืชสวน (ปกติ)						8	3	2	13	13
- สาขาวิชา/งาน พืชศาสตร์/พืชสวน (อศ.กษ.)								4		4
- สาขาวิชา/งาน เทคโนโลยีภูมิทัศน์/เทคโนโลยีภูมิทัศน์										
- สาขาวิชา/งาน เกษตรศาสตร์/สัตวศาสตร์		3	1		4					4
- สาขาวิชา/งาน สัตวศาสตร์/การผลิตสัตว์ (ปกติ)						2	5		7	7
- สาขาวิชา/งาน สัตวศาสตร์/การผลิตสัตว์ (ทวิภาคี)							1		1	1
- สาขาวิชา/งาน สัตวศาสตร์/การจัดการผลิตสัตว์ (ปกติ)								2	2	2
5. ประเภทวิชา บริหารธุรกิจ										
- สาขาวิชา/งาน การบัญชี/การบัญชี (ทวิภาคี)						6		7	13	13
รวมทั้งสิ้น										385

ข้อมูล ณ วันที่ 10 มิถุนายน 2559

สรุปยอดเงินงบประมาณที่ได้รับการพิจารณาจัดสรรเบื้องต้น

ปีงบประมาณประจำปี พ.ศ. 2560

วิทยาลัยเกษตรและเทคโนโลยีพังงา

ประมาณการรายรับ – รายจ่าย ปีงบประมาณ พ.ศ. 2560

1. ประมาณการรายรับ 32,949,230 บาท

ก.เงินรายได้ (บกศ.) ยกมา	3,733,731	บาท
- ยอดยกมาจากปีปัจจุบัน	1,700,000	บาท
- คาดว่ามีรายรับในปีต่อไป	1,500,000	บาท
- เงินอุดหนุนคงเหลือ 59	533,731	บาท
ข.เงินงบประมาณ ปี 2559 (ปีต่อไป) ที่คาดว่าจะได้รับ	29,215,499	บาท
งบบุคลากร	21,616,489	บาท
งบดำเนินงาน	1,137,300	บาท
งบลงทุน	963,500	บาท
งบเงินอุดหนุน	3,003,310	บาท
งบรายจ่ายอื่น	2,494,900	บาท

2.ประมาณการรายจ่าย 32,949,230 บาท

งบบุคลากร	22,229,689	บาท
- เงินเดือนข้าราชการ	15,525,566	บาท
- เงินวิทยฐานะ	1,824,783	บาท
- ค่าจ้างลูกจ้างประจำ	3,350,230	บาท
- ค่าตอบแทนพนักงานราชการ	915,910	บาท
- ค่าจ้างลูกจ้างชั่วคราว	613,200	บาท
งบดำเนินงาน	2,574,800	บาท
- ค่าตอบแทน	60,000	บาท
- ค่าใช้สอย	1,064,800	บาท
- ค่าวัสดุ	610,000	บาท
- ค่าสาธารณูปโภค	900,000	บาท

งบลงทุน	963,500	บาท
- ชุดครุภัณฑ์ประกอบอาคารศูนย์วิทยบริการ	833,500	บาท
- เครื่องฟอกโซไฟฟ้้า 2 ตู้	130,000	บาท
งบเงินอุดหนุน	1,999,610	บาท
- อุดหนุนทุนการศึกษาเฉลิมราชกุมารี	30,000	บาท
- อุดหนุนจัดการศึกษาตั้งแต่อนุบาลฯ	1,238,610	บาท
- อุดหนุนนักเรียนเพื่อแก้ปัญหาคความยากจน(อศ.กช.)	600,000	บาท
- อุดหนุน อกท.	50,000	บาท
- อุดหนุนฝึกอบรมเกษตรกรระยะสั้น	81,000	บาท
งบรายจ่ายอื่น	2,494,900	บาท
- โครงการเร่งประสิทธิภาพการสอนครูอาชีวศึกษา	237,000	บาท
- โครงการจัดหาบุคลากรสนับสนุนเพื่อคืนครู	117,600	บาท
- โครงการลดปัญหาการออกกลางคัน	50,000	บาท
- โครงการสร้างเสริมคุณภาพสถานศึกษาขนาดเล็ก	490,000	บาท
- โครงการจัดตั้งศูนย์ฝึกอบรมอาชีพในสถานศึกษา	66,000	บาท
- โครงการยกระดับการจัดอาชีวศึกษาทวิภาคี	22,300	บาท
- โครงการเตรียมความพร้อมสู่ประชาคมอาเซียน	290,000	บาท
- โครงการส่งเสริมการประกอบอาชีพอิสระฯ	40,000	บาท
- โครงการขยายบทบาทศูนย์ซ่อมสร้าง	1,032,000	บาท
- โครงการส่งเสริมทักษะวิชาชีพเพื่อเป็นมืออาชีพ	100,000	บาท
- โครงการขยายโอกาสทางการศึกษาวิชาชีพฯ	50,000	บาท
โครงการตามภารกิจของสถานศึกษา(บกศ.)	2,686,731	บาท

		แผนการใช้จ่ายเงินปีตามแผนปฏิบัติการ (ปี 2560) แหล่งเงิน ผลผลิต/โครงการ														
รายการค่าใช้จ่าย/รายจ่าย		ผลผลิต					โครงการ									
ตามงบประมาณ	ปวช.	ปวส.	ระยะสั้น	สิ่งประดิษฐ์ หุ่นยนต์	วิจัยสร้าง องค์ความรู้	รวม	1.โครงการ สอน	2.โครงการ พิเศษและ งานทำรม	3.โครงการ ตามนโยบาย สจส.	4.โครงการ กระตุ้นการลงทุน ขนาดเล็กรัฐบาล	5.โครงการ -----	รวม ทั้งสิ้น	เงินรายได้ บกศ.	รวมทั้งสิ้น		
สาร ทรูปโลก (ชิ้นค่า)	330,000	200,000				530,000			30,000				340,000	900,000		
ค่าโทรศัพท์	30,000					30,000								30,000		
ค่าไปรษณีย์									30,000					30,000		
ค่าน้ำประปา	-	-												0		
ค่าไฟฟ้า	300,000	200,000				500,000							330,000	830,000		
ค่าบริการอินเทอร์เน็ต													10,000	10,000		
งบลงทุน	963,500					963,500								963,500		
ครุภัณฑ์	963,500					963,500								963,500		
สิ่งก่อสร้าง																
งบเงินอุดหนุน	731,000	30,000				761,000			1,238,610					1,999,610		
-อุดหนุนทุนการศึกษาชั้นมัธยมศึกษา		30,000				30,000								30,000		
-อุดหนุนโครงการจัดการศึกษาต่อเนื่อง						0			1,238,610					1,238,610		
เงินอุดหนุนขั้นพื้นฐาน						0								0		
-อุดหนุน สค.ภ.	600,000					600,000								600,000		
-อุดหนุน อภ.	50,000					50,000								50,000		
-อุดหนุนศึกษาระยะสั้น	81,000					81,000								81,000		
งบรายจ่ายอื่น	380,000	654,600				1,034,600			1,460,300					2,494,900		
-โครงการแข่งขันอาชีพการร่อนดูจรวด		237,000				237,000								237,000		
-โครงการจัดหาบุคลากรสนับสนุนที่จัดศูนย์ให้นักเรียน		117,600				117,600								117,600		
-โครงการสนับสนุนเด็กออกกวดขันของศูนย์เรียน	50,000					50,000								50,000		
-โครงการรื้อฟื้นเวทีคุณภาพสถานศึกษา	290,000	200,000				490,000								490,000		
-โครงการจัดตั้งศูนย์ฝึกอบรมอาชีพในสถานศึกษา									66,000					66,000		

9. งบประมาณ/ทรัพยากร และแหล่งที่มา การดำเนินโครงการ

แหล่งงบประมาณ ปวช. ปวส. อุดหนุน บคส. อื่นๆ.....

- ค่าใช้สอย700,000..... บาท

รวมงบประมาณ700,000..... บาท

แบบสรุปรายละเอียดค่าใช้จ่ายในการดำเนินโครงการ

รายการ	จำนวนที่ต้องการ	ราคา/หน่วย	จำนวนเงิน	หมายเหตุ
ค่าใช้สอย				
- ค่าพาหนะ เบี่ยงเลี้ยงและที่พัก			700,000	
รวมงบประมาณ	700,000บาท			

* ถัวเฉลี่ยจ่ายจริงทุกรายการ*

10. ผลที่คาดว่าจะได้รับ

10.1บุคลากรมีความรู้ความสามารถเพิ่มขึ้น

10.2งานมีประสิทธิภาพและประสิทธิผลยิ่งขึ้น

11. การติดตาม และการประเมินผล โครงการ

11.1 จากรายงานผลการดำเนินงาน

ลงชื่อ.....ผู้รับผิดชอบโครงการ

(นายสรายุทธ สุทธิเนียม)

โครงการจ้างลูกจ้างชั่วคราวด้วยเงินบำรุงการศึกษา

1. ชื่อบุคคล/หน่วยงานรับผิดชอบ งานบุคลากร/ฝ่ายบริหารทรัพยากร

2. ลักษณะโครงการ โครงการตาม พ.ร.บ. งบประมาณ

โครงการตามภาระงานประจำ

โครงการพิเศษ (ไม่ใช่งบประมาณ สอศ.)

3. ความสอดคล้อง/เชื่อมโยง/ภายใต้ ยุทธศาสตร์ นโยบาย จุดเน้น และมาตรการ

3.1 นโยบายการบริหาร สอศ.มิติที่.....3.....

3.2 แผนพัฒนาคุณภาพสถานศึกษา ยุทธศาสตร์ที่.....3.....

3.3 มาตรฐานการอาชีวศึกษาที่.....3..... ตัวบ่งชี้.....3.10.....

4. สภาพปัจจุบัน / หลักการและเหตุผล

ปัจจุบันจำนวนลูกจ้างไม่เพียงพอต่อการปฏิบัติงานประจำของวิทยาลัย จึงจำเป็นต้องจ้างลูกจ้างชั่วคราว มาสมทบในการทำงานเพื่อไม่ให้เกิดความเสียหายต่อราชการ

5. วัตถุประสงค์

- 5.1 เพื่อให้งานต่างๆ ของวิทยาลัยสามารถดำเนินไปได้ด้วยดีและมีประสิทธิภาพ
- 5.2 เพื่อเป็นแรงงานเสริมสร้างสนับสนุนงานด้านที่ขาดแคลนเนื่องจากลูกจ้างประจำไม่เพียงพอ

6. เป้าหมาย และตัวชี้วัดสำเร็จ

6.1 เชิงปริมาณ

6.1.1 สามารถดำเนินงานด้านการเงิน งานบริหารงานทั่วไป งานบัญชี งานประกันคุณภาพมาตรฐานศึกษา งานฝ่ายแผนงานและงบประมาณ งานฝ่ายพัฒนากิจการนักเรียนนักศึกษา แผนกวิชาสามัญสัมพันธ์ แผนกวิชาประมง และแผนกวิชาอุตสาหกรรมเกษตร ของวิทยาลัยเกษตรและเทคโนโลยีพังงา

6.2 เชิงคุณภาพ

- 6.2.1 ลูกจ้างชั่วคราว ประจํางานบริหารงานทั่วไป จำนวน 1 คน
- 6.2.2 ลูกจ้างชั่วคราว ประจํางานแผนงานและงบประมาณ จำนวน 1 คน
- 6.2.3 ลูกจ้างชั่วคราว ประจํางานฝ่ายพัสดุ จำนวน 1 คน
- 6.2.4 ลูกจ้างชั่วคราว ประจําแผนกวิชาประมง จำนวน 1 คน
- 6.2.5 ลูกจ้างชั่วคราว ประจําแผนกวิชาอุตสาหกรรมเกษตร จำนวน 1 คน
- 6.2.6 ลูกจ้างชั่วคราว เจ้าหน้าที่งานฝ่ายพัฒนากิจการฯ จำนวน 1 คน

7. สถานที่ดำเนินการ วิทยาลัยเกษตรและเทคโนโลยีพังงา

8. กิจกรรมและหรือขั้นตอนดำเนินการ/ระยะเวลา 1 ตุลาคม 2559 ถึงวันที่ 30 กันยายน 2560

ที่	กิจกรรม	ช่วงระยะเวลาดำเนินงาน											
		พ.ศ. 2559			พ.ศ. 2560								
		ต.ค. 59	พ.ย. 59	ธ.ค. 59	ม.ค. 60	ก.พ. 60	มี.ค. 60	เม.ย. 60	พ.ค. 60	มิ.ย. 60	ก.ค. 60	ส.ค. 60	ก.ย. 60
1	เสนอโครงการ	↔											
2	ดำเนินการโครงการ	←											→
3	สรุปโครงการ											←	→

9. งบประมาณ/ทรัพยากร และแหล่งที่มา การดำเนินโครงการ

แหล่งงบประมาณ ปวช. ปวส. อุดหนุน บคส. อื่นๆ.....

- ค่าใช้สอย617,400..... บาท

รวมงบประมาณ617,400..... บาท

แบบสรุปรายละเอียดค่าใช้จ่ายในการดำเนินโครงการ

รายการ	จำนวนที่ต้องการ	ราคา/หน่วย	จำนวนเงิน	หมายเหตุ
ค่าใช้สอย				
- เงินประกันสังคม	3คน/12เดือน	1,650.-	19,800	

คำตอบแทน				
1. ค่าตอบแทนลูกจ้างชั่วคราวงานบริหารทั่วไป	12 เดือน	11,000	132,000	
2. ค่าตอบแทนลูกจ้างชั่วคราวฝ่ายแผนงานฯ	12 เดือน	11,000	132,000	
3. ค่าตอบแทนลูกจ้างชั่วคราวงานพัสดุ	12 เดือน	11,000	132,000	
4. ค่าตอบแทนลูกจ้างชั่วคราวแผนกวิชาประมง	30 วัน/12 เดือน	7,800	93,600	
5. ค่าตอบแทนลูกจ้างชั่วคราวแผนกวิชาอุตสาหกรรม	30 วัน/12 เดือน	7,800	93,600	
6. ค่าครองชีพชั่วคราวลูกจ้างชั่วคราวงานพัฒนากิจการนักเรียนฯ	12 เดือน	1,200	14,400	
รวมงบประมาณ		617,400 บาท		

* ถ้าวัดใช้จ่ายจริงทุกรายการ*

10. ผลที่คาดว่าจะได้รับ

10.1 ได้บุคลากรมาปฏิบัติงานราชการจำนวน 6 คน

10.2 สามารถบริการงานในฝ่าย งานบริหารทั่วไป งานแผนงานฯ งานฝ่ายพัฒนาฯ งานพัสดุ แผนกวิชาประมง และแผนกวิชาอุตสาหกรรมเกษตร ได้อย่างมีประสิทธิภาพ

11. การติดตาม และการประเมินผล โครงการ

11.1 จากรายงานผลการดำเนินงาน

ลงชื่อ.....ผู้รับผิดชอบโครงการ

(นางทิพพวิมลน์ พิมาณพรหม)

โครงการเอกสารการพิมพ์

1. ชื่อบุคคล/หน่วยงานรับผิดชอบ นางมณีโชติ ช้างศรี/ฝ่ายบริหารทรัพยากร

2. ลักษณะโครงการ โครงการตาม พ.ร.บ. งบประมาณ

โครงการตามภาระงานประจำ

โครงการพิเศษ (ไม่ใช่งบประมาณ สอศ.)

3. ความสอดคล้อง/เชื่อมโยง/ภายใต้ ยุทธศาสตร์ นโยบาย จุดเน้น และมาตรการ

3.1 นโยบายการบริหาร สอศ.มิติที่...3.....

3.2 แผนพัฒนาคุณภาพสถานศึกษา ยุทธศาสตร์ที่...3 เพิ่มประสิทธิภาพในการบริหารจัดการ.....

3.3 มาตรฐานการอาชีวศึกษาที่.....3..... ตัวบ่งชี้...3.4,3.9.....

4. สภาพปัจจุบัน / หลักการและเหตุผล

เพื่อเป็นการบริหารด้านเอกสารให้แก่บุคลากรของวิทยาลัย จัดทำหนังสือเอกสาร ลงทะเบียน รับ-ส่ง คำสั่งของ วิทยาลัยฯ

5. วัตถุประสงค์

- 5.1 เพื่อบริการเอกสารการเรียนการสอนของครูแผนกวิชาต่างๆ
- 5.2 เพื่อบริการการเผยแพร่การจัดทำกิจกรรมฝ่ายต่างๆของคณะครูและนักศึกษา

6. เป้าหมาย และตัวชี้วัดสำเร็จ

6.1 เชิงปริมาณ 6.1.1 สามารถให้บริการเอกสารต่างๆ ของวิทยาลัยแก่ครู คณงาน นักเรียนนักศึกษาได้อย่างมีประสิทธิภาพทั้งด้านการสอนและงานธุรการ

6.2 เชิงคุณภาพ 6.2.1 บริการด้านเอกสารการพิมพ์ต่างๆ ตลอดปีการศึกษา 2560

7. สถานที่ดำเนินการ งานบริหารทั่วไป ฝ่ายบริหารทรัพยากร วิทยาลัยเกษตรและเทคโนโลยีพังงา

8. กิจกรรมและหรือขั้นตอนดำเนินการ/ระยะเวลา 1 ตุลาคม 2559 ถึงวันที่ 30 กันยายน 2560

ที่	กิจกรรม	ช่วงระยะเวลาดำเนินงาน											
		พ.ศ. 2559			พ.ศ. 2560								
		ต.ค. 59	พ.ย. 59	ธ.ค. 59	ม.ค. 60	ก.พ. 60	มี.ค. 60	เม.ย. .60	พ.ค. 60	มิ.ย. 60	ก.ค. 60	ส.ค. 60	ก.ย. 60
1	เสนอโครงการ	←→											
2	ดำเนินการโครงการ	←											→
3	สรุปโครงการ											←→	→

9. งบประมาณ/ทรัพยากร และแหล่งที่มา การดำเนินโครงการ

แหล่งงบประมาณ ปวช. ปวส. อุดหนุน บกกศ. อื่นๆ.....

- ค่าใช้สอย30,000..... บาท

รวมงบประมาณ30,000..... บาท

แบบสรุปรายละเอียดค่าใช้จ่ายในการดำเนินโครงการ

รายการ	จำนวนที่ต้องการ	ราคา/หน่วย	จำนวนเงิน	หมายเหตุ
ค่าใช้สอย				
-หมึก เครื่องถ่ายเอกสาร IR 3300	3 ขวด	3,130	12,520	
-หมึกพิมพ์สำเนาสีดำ ริโก้ JP12	15 กล่อง	550	8,250	
-กระดาษไขแม่พิมพ์รุ่น CPMT 15	4 กล่อง	3,130	12,520	
รวมงบประมาณ		30,000 บาท		

* ถัวเฉลี่ยจ่ายจริงทุกรายการ*

10. ผลที่คาดว่าจะได้รับ

10.1 เพื่อบริการบุคคลภายในวิทยาลัยจัดทำหนังสือราชการภายใน และภายนอก

10.2 สามารถบริการบุคลากร ทั้งภายใน ภายนอกวิทยาลัย และสามารถดำเนินการได้อย่างมีประสิทธิภาพ

11. การติดตาม และการประเมินผล โครงการ

11.1 จากรายงานผลการดำเนินงาน

ลงชื่อ.....ผู้รับผิดชอบโครงการ

(นางสาวสมจิตร สิทธิบุตร)

โครงการงานสารบรรณ

1. ชื่อบุคคล/หน่วยงานรับผิดชอบ นางมณีโชติ ช้างศรี/ฝ่ายบริหารทรัพยากร

2. ลักษณะโครงการ โครงการตาม พ.ร.บ. งบประมาณ

โครงการตามภาระงานประจำ

โครงการพิเศษ (ไม่ใช่งบประมาณ สอศ.)

3. ความสอดคล้อง/เชื่อมโยง/ภายใต้ ยุทธศาสตร์ นโยบาย จุดเน้น และมาตรการ

3.1 นโยบายการบริหาร สอศ.มิติที่...3.....

3.2 แผนพัฒนาคุณภาพสถานศึกษา ยุทธศาสตร์ที่...3 เพิ่มประสิทธิภาพในการบริหารจัดการ.....

3.3 มาตรฐานการอาชีวศึกษาที่.....3..... ตัวบ่งชี้...3.4,3.9.....

4. สภาพปัจจุบัน / หลักการและเหตุผล

เพื่อเป็นการบริหารด้านเอกสารให้แก่บุคลากรของวิทยาลัย จัดทำหนังสือเอกสาร ลงทะเบียน รับ-ส่ง คำสั่งของวิทยาลัยฯ

5. วัตถุประสงค์

5.1 เพื่อบริการด้านเอกสารหนังสือต่าง ๆ ให้แก่บุคลากรวิทยาลัยฯ

5.2 เพื่อจัดซื้อวัสดุในการดำเนินงานต่าง ๆ ของระบบสารบรรณ

6. เป้าหมาย และตัวชี้วัดสำเร็จ

6.1 เชิงปริมาณ

6.1.1 -หนังสือราชการภายในวิทยาลัย จำนวน 2,500 ครั้ง/ปี

-หนังสือราชการภายนอก จำนวน 1,250 ครั้ง/ปี

-คำสั่งวิทยาลัย จำนวน 150 ครั้ง/ปี

-จัดทำภาพกิจกรรมต่างๆ ของวิทยาลัย

6.2 เชิงคุณภาพ

6.2.1 สามารถบริการด้านเอกสารให้แก่บุคลากรภายในวิทยาลัยฯ และสามารถดำเนินงานได้อย่างมีประสิทธิภาพ

7. สถานที่ดำเนินการ งานบริหารทั่วไป ฝ่ายบริหารทรัพยากร วิทยาลัยเกษตรและเทคโนโลยีพังงา

8. กิจกรรมและหรือขั้นตอนดำเนินการ/ระยะเวลา 1 ตุลาคม 2559 ถึงวันที่ 30 กันยายน 2560

ที่	กิจกรรม	ช่วงระยะเวลาดำเนินงาน											
		พ.ศ. 2559			พ.ศ. 2560								
		ต.ค. 59	พ.ย. 59	ธ.ค. 59	ม.ค. 60	ก.พ. 60	มี.ค. 60	เม.ย. 60	พ.ค. 60	มิ.ย. 60	ก.ค. 60	ส.ค. 60	ก.ย. 60
1	เสนอโครงการ	↔											
2	ดำเนินการโครงการ	←											→
3	สรุปโครงการ											←	→

9. งบประมาณ/ทรัพยากร และแหล่งที่มา การดำเนินโครงการ

แหล่งงบประมาณ ปวช. ปวส. อุดหนุน บคส. อื่นๆ.....

- ค่าใช้สอย44,900..... บาท

รวมงบประมาณ44,900..... บาท

แบบสรุปรายละเอียดค่าใช้จ่ายในการดำเนินโครงการ

รายการ	จำนวนที่ต้องการ	ราคา/หน่วย	จำนวนเงิน	หมายเหตุ
ค่าวัสดุ				
-ตลับหมึก HP 36 A	3 ชุด	2,990	8,970	
-ตลับหมึก Epson Bk 1 ขวด/1 สี	7 ขวด	320	2,240	
-ตลับหมึก HP Laser 80 A	6 ชุด	3,990	23,940	
-กระดาษดับเบิลเอ	15 กล่อง	650	9,750	
รวมงบประมาณ		44,900 บาท		

* ตัวเฉลี่ยจ่ายจริงทุกรายการ*

10. ผลที่คาดว่าจะได้รับ

10.1 เพื่อบริการบุคคลภายในวิทยาลัยจัดทำหนังสือราชการภายใน และภายนอก

10.2 สามารถบริการบุคลากร ทั้งภายใน ภายนอกวิทยาลัย และสามารถดำเนินการได้อย่างมีประสิทธิภาพ

11. การติดตาม และการประเมินผล โครงการ

11.1 จากรายงานผลการดำเนินงาน

ลงชื่อ.....ผู้รับผิดชอบโครงการ

(นางมณีโชติ ช้างศรี)

โครงการจัดซื้อวัสดุสำนักงานงานพัสดุกลาง

1. ชื่อบุคคล/หน่วยงานรับผิดชอบ งานพัสดุกลาง (ฝ่ายบริหารทรัพยากร)

2. ลักษณะโครงการ โครงการตาม พ.ร.บ. งบประมาณ
 โครงการตามภาระงานประจำ
 โครงการพิเศษ (ไม่ใช้งบประมาณ สอศ.)

3. ความสอดคล้อง/เชื่อมโยง/ภายใต้ ยุทธศาสตร์ นโยบาย จุดเน้น และมาตรการ

- 3.1 นโยบายการบริหาร สอศ.มิติที่...3.....
 3.2 แผนพัฒนาคุณภาพสถานศึกษา ยุทธศาสตร์ที่...3 พัฒนาคุณภาพสถานศึกษา.....
 3.3 มาตรฐานการอาชีวศึกษาที่.....3..... ตัวบ่งชี้.....3.9.....

4. สภาพปัจจุบัน / หลักการและเหตุผล

ด้วยงานพัสดุกลางมีระบบการจัดเก็บข้อมูลต่างๆ ของงานพัสดุ ซึ่งมีจำนวนมาก จึงจำเป็นที่จะต้องซื้อวัสดุสำนักงานมาใช้ในการดำเนินงานของงานพัสดุและบริการแต่ละงาน แต่ละฝ่าย เพื่อก่อให้เกิดประโยชน์ต่อทางราชการ

5. วัตถุประสงค์

- 5.1 เพื่อจัดซื้อวัสดุสำนักงานของงานพัสดุและสำหรับบริการแต่ละงาน แต่ละฝ่าย
 5.2. เพื่อให้เกิดประโยชน์ต่อทางราชการ

6. เป้าหมาย และตัวชี้วัดสำเร็จ

6.1 เสิ่งปริมาณ

6.1.1 มีวัสดุ-อุปกรณ์ ใช้อย่างต่อเนื่องเพียงพอในการปฏิบัติงานตลอด 1 ปี งบประมาณ

6.2 เสิ่งคุณภาพ

6.2.1 สามารถดำเนินงานพัสดุได้อย่างรวดเร็วถูกต้องและมีประสิทธิภาพ

7. สถานที่ดำเนินการ งานบริหารทั่วไป ฝ่ายบริหารทรัพยากร วิทยาลัยเกษตรและเทคโนโลยีพังงา

8. กิจกรรมและหรือขั้นตอนดำเนินการ/ระยะเวลา 1 ตุลาคม 2559 ถึงวันที่ 30 กันยายน 2560

ที่	กิจกรรม	ช่วงระยะเวลาดำเนินงาน											
		พ.ศ. 2559			พ.ศ. 2560								
		ต.ค. 59	พ.ย. 59	ธ.ค. 59	ม.ค. 60	ก.พ. 60	มี.ค. 60	เม.ย. 60	พ.ค. 60	มิ.ย. 60	ก.ค. 60	ส.ค. 60	ก.ย. 60
1	เสนอโครงการ	←→											
2	ดำเนินการโครงการ	←											→
3	สรุปโครงการ											←→	→

9. งบประมาณ/ทรัพยากร และแหล่งที่มา การดำเนินโครงการ

แหล่งงบประมาณ ปวช. ปวส. อุดหนุน บคส. อื่นๆ.....

- ค่าใช้สอย245,010..... บาท

รวมงบประมาณ245,010..... บาท

แบบสรุปรายละเอียดค่าใช้จ่ายในการดำเนินโครงการ

รายการ	จำนวนที่ต้องการ	ราคา/หน่วย	จำนวนเงิน	หมายเหตุ
ค่าวัสดุ			245,010	
รวมงบประมาณ	245,010 บาท			

* ถ้าวัดจ่ายจริงทุกรายการ*

10. ผลที่คาดว่าจะได้รับ

10.1 มีวัสดุ-อุปกรณ์ เพียงพอ

10.2 มีวัสดุ-อุปกรณ์ ใช้อย่างต่อเนื่อง เพียงพอในการปฏิบัติงานตลอด 1 ปี งบประมาณ

11. การติดตาม และการประเมินผล โครงการ

11.1 จากรายงานผลการดำเนินงาน

ลงชื่อ.....ผู้รับผิดชอบโครงการ

(นายสรายุทธ สุทธิเนียม)

โครงการจัดซื้อครุภัณฑ์ประจำงานพัสดุกลาง

1. ชื่อบุคคล/หน่วยงานรับผิดชอบ งานพัสดุกลาง (ฝ่ายบริหารทรัพยากร)

2. ลักษณะโครงการ โครงการตาม พ.ร.บ. งบประมาณ

โครงการตามภาระงานประจำ

โครงการพิเศษ (ไม่ใช้งบประมาณ สอศ.)

3. ความสอดคล้อง/เชื่อมโยง/ภายใต้ ยุทธศาสตร์ นโยบาย จุดเน้น และมาตรการ

3.1 นโยบายการบริหาร สอศ.มิติที่...3.....

3.2 แผนพัฒนาคุณภาพสถานศึกษา ยุทธศาสตร์ที่...3 พัฒนาคุณภาพสถานศึกษา.....

3.3 มาตรฐานการอาชีวศึกษาที่.....3..... ตัวบ่งชี้.....3.9.....

4. สภาพปัจจุบัน / หลักการและเหตุผล

ด้วยงานพัสดุกลางมีระบบการจัดเก็บข้อมูลต่างๆ ของงานพัสดุ ซึ่งมีจำนวนมาก จึงจำเป็นต้องซื้อวัสดุสำนักงานมาใช้ในการดำเนินงานของงานพัสดุและบริการแต่ละงาน แต่ละฝ่าย เพื่อก่อให้เกิดประโยชน์ต่อทางราชการ

5. วัตถุประสงค์

5.1 เพื่อจัดซื้อวัสดุสำนักงานของงานพัสดุและสำหรับบริการแต่ละงาน แต่ละฝ่าย

5.2 เพื่อให้เกิดประโยชน์ต่อทางราชการ

6. เป้าหมาย และตัวชี้วัดสำเร็จ

6.1 เสิ้งปริมาณ

6.1.1 มีวัสดุ-อุปกรณ์ ใช้อย่างต่อเนื่องเพียงพอในการปฏิบัติงานตลอด 1 ปี งบประมาณ

6.2 เชิงคุณภาพ

6.2.1 สามารถดำเนินงานพัสดุได้อย่างรวดเร็วถูกต้องและมีประสิทธิภาพ

7. สถานที่ดำเนินการ งานบริหารทั่วไป ฝ่ายบริหารทรัพยากร วิทยาลัยเกษตรและเทคโนโลยีพังงา

8. กิจกรรมและหรือขั้นตอนดำเนินการ/ระยะเวลา 1 ตุลาคม 2559 ถึงวันที่ 30 กันยายน 2560

ที่	กิจกรรม	ช่วงระยะเวลาดำเนินงาน											
		พ.ศ. 2559			พ.ศ. 2560								
		ต.ค. 59	พ.ย. 59	ธ.ค. 59	ม.ค. 60	ก.พ. 60	มี.ค. 60	เม.ย. 60	พ.ค. 60	มิ.ย. 60	ก.ค. 60	ส.ค. 60	ก.ย. 60
1	เสนอโครงการ	←→											
2	ดำเนินการโครงการ	←											→
3	สรุปโครงการ											←→	→

9. งบประมาณ/ทรัพยากร และแหล่งที่มา การดำเนินโครงการ

แหล่งงบประมาณ ปวช. ปวส. อุดหนุน บกศ. อื่นๆ.....

- ค่าใช้สอย4,990..... บาท

รวมงบประมาณ4,990..... บาท

แบบสรุปรายละเอียดค่าใช้จ่ายในการดำเนินโครงการ

รายการ	จำนวนที่ต้องการ	ราคา/หน่วย	จำนวนเงิน	หมายเหตุ
ค่าครุภัณฑ์				
ผู้เก็บเอกสาร	1	4,990	4,990	
รวมงบประมาณ		4,990 บาท		

* ถ้าวัดจ่ายจริงทุกรายการ*

10. ผลที่คาดว่าจะได้รับ

10.1 มีวัสดุ-อุปกรณ์ เพียงพอ

10.2 มีวัสดุ-อุปกรณ์ ใช้อย่างต่อเนื่อง เพียงพอในการปฏิบัติงานตลอด 1 ปี งบประมาณ

11. การติดตาม และการประเมินผล โครงการ

11.1 จากรายงานผลการดำเนินงาน

ลงชื่อ.....ผู้รับผิดชอบโครงการ

(นายสรายุทธ สุทธิเนียม)

โครงการจัดซื้อน้ำมันเชื้อเพลิงและหล่อลื่น

1. ชื่อบุคคล/หน่วยงานรับผิดชอบ งานพัสดุกลาง (ฝ่ายบริหารทรัพยากร)

2. ลักษณะโครงการ โครงการตาม พ.ร.บ. งบประมาณ
 โครงการตามภาระงานประจำ
 โครงการพิเศษ (ไม่ใช้งบประมาณ สอศ.)

3. ความสอดคล้อง/เชื่อมโยง/ภายใต้ ยุทธศาสตร์ นโยบาย จุดเน้น และมาตรการ

- 3.1 นโยบายการบริหาร สอศ.มิติที่4. ด้านการเพิ่มประสิทธิภาพการบริหารจัดการ
3.2 แผนพัฒนาคุณภาพสถานศึกษา ยุทธศาสตร์ที่..6...เพิ่มประสิทธิภาพการบริหารจัดการ
กลยุทธ์ 3 จัดสรรทรัพยากร/งบประมาณอย่างเหมาะสมในการพัฒนาบุคลากร
3.3 มาตรฐานการอาชีวศึกษาที่ 3 ตัวบ่งชี้ 3.9

4. สภาพปัจจุบัน/หลักการและเหตุผล

ในการที่วิทยาลัยต้องมีการติดต่อประสานงานกับหน่วยงานต่างๆ นั้น โดยการใช้ยานพาหนะของวิทยาลัย
ฯ ดังนั้นเพื่อความสะดวกในการปฏิบัติงานของวิทยาลัยฯในการใช้ยานพาหนะ เครื่องทุนแรงพาร์มและเครื่องมืออื่นๆ ที่
จำเป็นต้องใช้น้ำมันเชื้อเพลิงและหล่อลื่นเพื่อก่อให้เกิดประโยชน์ต่อทางราชการ

5. วัตถุประสงค์

- 5.1 เพื่อจัดเตรียมน้ำมันเชื้อเพลิงและหล่อลื่นไว้บริการแก่ครู-อาจารย์ผู้เดินทางไปสอนตามอำเภอต่างๆ
5.2 เพื่อใช้กับรถยนต์ในการเดินทางไปปฏิบัติงาน จำนวน 8 คัน
5.3 เพื่อให้เกิดประโยชน์ต่อทางราชการ

6. เป้าหมาย

- 6.1เชิงคุณภาพ : ยานพาหนะของวิทยาลัยฯ จำนวน 8 คัน ที่ต้องใช้น้ำมันเชื้อเพลิงและน้ำมันหล่อลื่นไว้บริการ
6.2 เชิงปริมาณ :สามารถให้บริการยานพาหนะแก่ครู-อาจารย์ ผู้เดินทางไปสอนตามอำเภอต่างๆ จำนวนที่ใช้ รถยนต์

ในการเดินทางไปปฏิบัติงาน จำนวน 8 คัน มีน้ำมันเชื้อเพลิงและน้ำมันหล่อลื่นใช้อย่างต่อเนื่องเพียงพอในการปฏิบัติงานตลอด
ปีงบประมาณ

7. สถานที่ดำเนินการ อศ.กข.วิทยาลัยเกษตรและเทคโนโลยีพังงา

8. กิจกรรมและหรือขั้นตอนดำเนินการ/ระยะเวลา 1 ตุลาคม 2559 ถึงวันที่ 30 กันยายน 2560

ที่	กิจกรรม	ช่วงระยะเวลาดำเนินงาน											
		พ.ศ. 2559			พ.ศ. 2560								
		ต.ค. 59	พ.ย. 59	ธ.ค. 59	ม.ค. 60	ก.พ. 60	มี.ค. 60	เม.ย. 60	พ.ค. 60	มิ.ย. 60	ก.ค. 60	ส.ค. 60	ก.ย. 60
1	เสนอโครงการ	←→											
2	ดำเนินการโครงการ	←											→
3	สรุปโครงการ										←→	→	

9. งบประมาณ/ทรัพยากร และแหล่งที่มา การดำเนินโครงการ

แหล่งงบประมาณ ปวช. ปวส. อุดหนุน บกศ. อื่นๆ.....

- ค่าวัสดุ190,000.-..... บาท

รวมงบประมาณ190,000.-..... บาท

แบบสรุปรายละเอียดค่าใช้จ่ายในการดำเนินโครงการ

รายการ	จำนวนที่ต้องการ	ราคา/หน่วย	จำนวนเงิน	หมายเหตุ
ค่าวัสดุ				
1.น้ำมันดีเซล	2,500 ลิตร	30	75,000	
2.น้ำมันแก๊สโซฮอล์ 95	2,300 ลิตร	36	82,800	
3.น้ำมันเครื่องดีเซลโตนามิก้า	30 แกลลอน	700	21,000	
4.น้ำมันเครื่อง 2 T 0.5ลิตร	24 กระป๋อง	65	1,200	
รวมงบประมาณ		190,000 บาท		

* ตัวเฉลี่ยจ่ายจริงทุกรายการ*

10. ผลที่คาดว่าจะได้รับ

10.1ยานพาหนะของวิทยาลัยฯ จำนวน 8 คัน ที่ต้องใช้น้ำมันเชื้อเพลิงและน้ำมันหล่อลื่นไว้บริการ

10.2สามารถดูแลรถยนต์ของวิทยาลัยฯ ให้สามารถใช้งานได้อย่างเต็มประสิทธิภาพและมีความปลอดภัยแก่ครู-อาจารย์ ที่ใช้เดินทางไปสอนนักเรียน นักศึกษา อ.ค.กช. ของวิทยาลัยฯ ที่ใช้บริการ

11. การติดตาม และการประเมินผลโครงการ

11.1 จากผลงานที่ได้จัดทำแล้วเสร็จ

11.2 จากรายงานผลการดำเนินงานของโครงการและจากสรุปผลการดำเนินโครงการเป็นระยะๆ จนสิ้นสุดโครงการ โดยใช้แบบรายงานผลจากงานวางแผนการศึกษาและงบประมาณ

ลงชื่อ..... ผู้รับผิดชอบโครงการ

(นายสรายุทธ สุทธิเนียม)

โครงการบำรุงรักษารถยนต์

1. ชื่อบุคคล/หน่วยงานรับผิดชอบ งานพัสดุกลาง (ฝ่ายบริหารทรัพยากร)

2. ลักษณะโครงการ โครงการตาม พ.ร.บ. งบประมาณ

โครงการตามภาระงานประจำ

โครงการพิเศษ (ไม่ใช้งบประมาณ สอศ.)

3. ความสอดคล้อง/เชื่อมโยง/ภายใต้ ยุทธศาสตร์ นโยบาย จุดเน้น และมาตรการ

3.1 นโยบายการบริหาร สอศ.มิติที่ 3 ยกระดับคุณภาพการจัดการอาชีวศึกษา

3.2 แผนพัฒนาคุณภาพสถานศึกษา ยุทธศาสตร์ที่ 3 พัฒนาคุณภาพสถานศึกษา

3.3 มาตรฐานการอาชีวศึกษาที่3 ตัวบ่งชี้3.9

4. สภาพปัจจุบัน/หลักการและเหตุผล

วิทยาลัยและเทคโนโลยีพังงา มีรถยนต์ที่ใช้ในการสนับสนุนการดำเนินงานของฝ่ายและคณะวิชาต่างๆ จำนวน 8 คัน มีความจำเป็นต้องมีการซ่อมบำรุงเพื่อให้รถยนต์ทั้งหมดอยู่ในสภาพพร้อมใช้งานและมีความปลอดภัยต่อผู้ปฏิบัติงานและก่อให้เกิดประโยชน์ต่อทางราชการ

5. วัตถุประสงค์

- 5.1 เพื่อบำรุงรักษารถยนต์ของวิทยาลัยทั้งหมดให้อยู่ในสภาพใช้งานอย่างมีประสิทธิภาพและมีความปลอดภัย
- 5.2 เพื่อให้เกิดประโยชน์ต่อทางราชการ

6. เป้าหมาย

- 6.1 เชิงคุณภาพ :สามารถดูแลรถยนต์ของวิทยาลัยฯทั้งหมดให้สามารถใช้งานได้อย่างเต็มประสิทธิภาพและมีความปลอดภัยแก่ครูอาจารย์-บุคลากร-พนักงานและนักศึกษาที่ใช้
- 6.2 เชิงปริมาณ : สามารถดูแลและบำรุงรักษารถยนต์ต่าง ๆ ดังนี้
 - 1. รถยนต์โตโยต้า 4 ประตูหมายเลขทะเบียน กข 136 พังงา
 - 2. รถตู้ 12 ที่นั่ง หมายเลขทะเบียน 4ฝ-9146 กทม.
 - 3. รถตู้ 12 ที่นั่ง หมายเลขทะเบียน นข 597 พังงา
 - 4. รถปิคอัพ หมายเลขทะเบียน น 1741 พังงา
 - 5. รถบรรทุก 6 ล้อ หมายเลขทะเบียน 2 น-2775 กทม.
 - 6. รถบรรทุก 6 ล้อ หมายเลขทะเบียน 40-0083 พังงา
 - 7. รถจักรยานยนต์ หมายเลขทะเบียน ก-7051 พังงา
 - 8. รถยนต์โตโยต้า 4 ประตู หมายเลขทะเบียน กค-3944 พังงา

7. สถานที่ดำเนินการ วิทยาลัยเกษตรและเทคโนโลยีพังงา

8. กิจกรรมและหรือขั้นตอนดำเนินการ/ระยะเวลา 1 ตุลาคม 2559 ถึงวันที่ 30 กันยายน 2560

ที่	กิจกรรม	ช่วงระยะเวลาดำเนินงาน											
		พ.ศ. 2559			พ.ศ. 2560								
		ต.ค. 59	พ.ย. 59	ธ.ค. 59	ม.ค. 60	ก.พ. 60	มี.ค. 60	เม.ย. 60	พ.ค. 60	มิ.ย. 60	ก.ค. 60	ส.ค. 60	ก.ย. 60
1	เสนอโครงการ	←→											
2	ดำเนินการโครงการ	←											→
3	สรุปโครงการ											←→	→

9. งบประมาณ/ทรัพยากร และแหล่งที่มา การดำเนินโครงการ

แหล่งงบประมาณ ปวช. ปวส.อุดหนุน บกศ. อื่นๆ.....

- ค่าใช้สอย.....102,600.-.....บาท

รวมงบประมาณ102,600.-..... บาท

แบบสรุปรายละเอียดค่าใช้จ่ายในการดำเนินโครงการ

รายการ	จำนวนที่ต้องการ	ราคา/หน่วย	จำนวนเงิน	หมายเหตุ
ค่าใช้จ่าย				
1. ค่าจ้างซ่อมรถยนต์หมายเลขทะเบียน กข 136 พังงา	1 คัน			
2. ค่าจ้างซ่อมรถยนต์หมายเลขทะเบียน 4ฝ-9146 กทม.	1 คัน			
3. ค่าจ้างซ่อมรถยนต์หมายเลขทะเบียน นข 597 พังงา	1 คัน			
4. ค่าจ้างซ่อมรถยนต์หมายเลขทะเบียน น 1741 พังงา	1 คัน			
5. ค่าจ้างซ่อมรถยนต์หมายเลขทะเบียน 2 น-2775 กทม.	1 คัน			
6. ค่าจ้างซ่อมรถยนต์หมายเลขทะเบียน 40-0083 พังงา	1 คัน			
7. ค่าจ้างซ่อมรถจักรยานยนต์หมายเลขทะเบียน ก-7051 พังงา	1 คัน			
8. ค่าจ้างซ่อมรถยนต์หมายเลขทะเบียน กค 3944 พังงา	1 คัน			
รวมงบประมาณ		100,000 บาท (หนึ่งแสนบาทถ้วน)		

* ถัวเฉลี่ยจ่ายจริงทุกรายการ*

10. ผลที่คาดว่าจะได้รับ

10.1 สามารถดูแลรถยนต์ของวิทยาลัยฯ ให้สามารถใช้งานได้อย่างมีประสิทธิภาพและปลอดภัยแก่ผู้ใช้

10.2 (Out comes): สามารถดูแลรถยนต์ของวิทยาลัยฯ ให้สามารถใช้งานได้อย่างเต็มประสิทธิภาพและมีความปลอดภัยแก่ครู-อาจารย์-พนักงาน ของวิทยาลัยฯ ที่ใช้บริการ

11. การติดตาม และการประเมินผลโครงการ

11.1 จากผลงานที่ได้จัดทำแล้วเสร็จ

11.2 จากรายงานผลการดำเนินงานของโครงการและจากสรุปผลการดำเนินโครงการเป็นระยะๆ จนสิ้นสุดโครงการ โดยใช้แบบรายงานผลจากงานวางแผนการศึกษาและงบประมาณ

ลงชื่อ ผู้รับผิดชอบโครงการ
(นายนิรันดร์ บุญซัด)

โครงการซ่อมแซมทรัพย์สินวิทยาลัยฯ

1. ชื่อบุคคล/หน่วยงานรับผิดชอบ งานพัสดุกลาง (ฝ่ายบริหารทรัพยากร)

2. ลักษณะโครงการ โครงการตาม พ.ร.บ. งบประมาณ

โครงการตามภาระงานประจำ

โครงการพิเศษ (ไม่ใช้งบประมาณ สอศ.)

3. ความสอดคล้อง/เชื่อมโยง/ภายใต้ ยุทธศาสตร์ นโยบาย จุดเน้น และมาตรการ

3.1 นโยบายการบริหาร สอศ.มิติที่.....3.....

3.2 แผนพัฒนาคุณภาพสถานศึกษา ยุทธศาสตร์ที่.....3.....

3.3 มาตรฐานการอาชีวศึกษาที่.....3..... ตัวบ่งชี้.....3.9.....

4. สภาพปัจจุบัน/หลักการและเหตุผล

ด้วยครุภัณฑ์หลายชนิดของวิทยาลัยฯ มีอายุการใช้งานมานานหลายปีทำให้มีสภาพชำรุด เสื่อมโทรม จำเป็นต้องมีการซ่อมแซมให้สามารถใช้งานได้ เพื่อความสะดวกในการปฏิบัติงานของวิทยาลัยฯ ให้สามารถใช้งานได้ตามปกติและก่อให้เกิดประโยชน์ต่อทางราชการ

5. วัตถุประสงค์

- 5.1 เพื่อซ่อมแซมทรัพย์สินของวิทยาลัยฯที่ชำรุดให้ใช้งานได้ตามปกติ
- 5.2 เพื่อซ่อมแซมทรัพย์สินของแผนก,ฝ่ายและคณะวิชาต่าง ๆภายในวิทยาลัยทั้งหมด

6. เป้าหมาย

- 6.1 เชิงคุณภาพ : สามารถซ่อมแซมทรัพย์สินต่างๆ ของวิทยาลัยฯที่ชำรุดให้สามารถใช้งานได้ตามปกติและมีประสิทธิภาพ
- 6.2 เชิงปริมาณ :สามารถซ่อมแซมครุภัณฑ์ต่างๆ เช่น เครื่องคอมพิวเตอร์ เครื่องปรับอากาศ เครื่องพิมพ์ดีด เครื่องโเนียว เครื่องถ่ายเอกสาร พัดลม เครื่องตัดหญ้า โต๊ะ เก้าอี้ ตู้เย็น โทรทัศน์ เครื่องเสียง เครื่องถ่ายรูปและอุปกรณ์การเรียนการสอน ได้ตลอด 1 ปี งบประมาณ

7. สถานที่ดำเนินการ วิทยาลัยเกษตรและเทคโนโลยีพังงา

8. กิจกรรมและหรือขั้นตอนดำเนินการ/ระยะเวลา 1 ตุลาคม 2559 ถึงวันที่ 30 กันยายน 2560

ที่	กิจกรรม	ช่วงระยะเวลาดำเนินงาน											
		พ.ศ. 2559			พ.ศ. 2560								
		ต.ค. 59	พ.ย. 59	ธ.ค. 59	ม.ค. 60	ก.พ. 60	มี.ค. 60	เม.ย. .60	พ.ค. 60	มิ.ย. 60	ก.ค. 60	ส.ค. 60	ก.ย. 60
1	เสนอโครงการ	←→											
2	ดำเนินการโครงการ	←											→
3	สรุปโครงการ										←→		→

9. งบประมาณ/ทรัพยากร และแหล่งที่มา การดำเนินโครงการ

แหล่งงบประมาณ ปวช. ปวส.อุดหนุน บคส. อื่นๆ.....

รวมงบประมาณ105,000.-..... บาท

10. ผลที่คาดว่าจะได้รับ

- 10.1สามารถซ่อมแซมครุภัณฑ์ทรัพย์สินของวิทยาลัยฯ ที่ชำรุดให้สามารถใช้งานได้ตามปกติ
- 10.2ครุภัณฑ์ทรัพย์สินของวิทยาลัยฯใช้งานได้ปกติ

11. การติดตาม และการประเมินผลโครงการ

- 11.1 จากผลงานที่ได้จัดทำแล้วเสร็จ
- 11.2 จากรายงานผลการดำเนินงานของโครงการและจากสรุปผลการดำเนินโครงการเป็นระยะๆ จนสิ้นสุดโครงการ โดยใช้แบบรายงานผลจากงานวางแผนการศึกษาและงบประมาณ

ลงชื่อ ผู้รับผิดชอบโครงการ

(นายสรายุทธ สุทธิเนียม)

โครงการซ่อมแซมและปรับปรุงงานงานอาคารสถานที่

1. ชื่อบุคคล/หน่วยงานรับผิดชอบ งานอาคารสถานที่ (ฝ่ายบริหารทรัพยากร

2. ลักษณะโครงการ โครงการตาม พ.ร.บ. งบประมาณ

โครงการตามภาระงานประจำ

โครงการพิเศษ (ไม่ใช้งบประมาณ สอศ.)

3. ความสอดคล้อง/เชื่อมโยง/ภายใต้ ยุทธศาสตร์ นโยบาย จุดเน้น และมาตรการ

3.1 นโยบายการบริหาร สอศ.มิติที่.....3.....

3.2 แผนพัฒนาคุณภาพสถานศึกษา ยุทธศาสตร์ที่.....6.....

3.3 มาตรฐานการอาชีวศึกษาที่.....3..... ตัวบ่งชี้.....3.8.....

4. สภาพปัจจุบัน/หลักการและเหตุผล

ด้วยอาคารประกอบและบ้านพักครูของวิทยาลัยฯ ได้ก่อสร้างมาเป็นระยะเวลาหลายปี ทำให้อาคารต่างๆ เสื่อมสภาพตามอายุการใช้งานและเพื่อให้การใช้ประโยชน์จากอาคารดังกล่าว เป็นไปอย่างมีประสิทธิภาพ จำเป็นจะต้องซ่อมแซมและบำรุงรักษาให้อยู่ในสภาพดี ปลอดภัยต่อผู้ใช้และผู้อยู่อาศัย

5. วัตถุประสงค์

5.1 เพื่อซ่อมแซมอาคารต่าง ๆภายในวิทยาลัยฯ

5.2 เพื่อซ่อมแซมบ้านพักครู

5.3 เพื่อซ่อมแซมบ้านพักผู้อำนวยการ

6. เป้าหมาย

6.1 เชิงคุณภาพ :สามารถซ่อมแซมอาคารต่างๆของวิทยาลัยฯที่ชำรุดให้สามารถใช้งานได้ตามปกติและมีประสิทธิภาพ

6.2 เชิงปริมาณ : เพื่อซ่อมแซมและเปลี่ยนหลังคากระเบื้องที่ชำรุดของอาคารประกอบและบ้านพัก ทั้งหมดตลอด 1 ปี งบประมาณ

7. สถานที่ดำเนินการ วิทยาลัยเกษตรและเทคโนโลยีพังงา

8. กิจกรรมและหรือขั้นตอนดำเนินการ/ระยะเวลา 1 ตุลาคม 2559 ถึงวันที่ 30 กันยายน 2560

ที่	กิจกรรม	ช่วงระยะเวลาดำเนินงาน											
		พ.ศ. 2559			พ.ศ. 2560								
		ต.ค. 59	พ.ย. 59	ธ.ค. 59	ม.ค. 60	ก.พ. 60	มี.ค. 60	เม.ย. .60	พ.ค. 60	มิ.ย. 60	ก.ค. 60	ส.ค. 60	ก.ย. 60
1	เสนอโครงการ	←→											
2	ดำเนินการโครงการ	←											→
3	สรุปโครงการ											←→	→

9. งบประมาณ/ทรัพยากร และแหล่งที่มา การดำเนินโครงการ

แหล่งงบประมาณ ปวช. ปวส. อุดหนุน บกศ. อื่นๆ.....

รวมงบประมาณ54,491.-..... บาท

แบบสรุปรายละเอียดค่าใช้จ่ายในการดำเนินโครงการ

รายการ	จำนวนที่ต้องการ	ราคา/หน่วย	จำนวนเงิน	หมายเหตุ
ค่าวัสดุ				
1. ตะปู 3 นิ้ว	2 ลัง	900	1,800	
2. ตะปู 2 ½ นิ้ว	2 ลัง	900	1,800	
3.ท่อ PVC ½”	200 เส้น	50	10,000	
4.ข้อต่อ PVC ½”	60 อัน	20	1,200	
5.ข้องอ 90° ½”	60 อัน	20	1,200	
6.คลีบ PVC ½”	60 อัน	20	1,200	
7.กาวทาท่อ 100 กรัม	10 กระป๋อง	100	1,000	
8.ข้องอเกลียวใน PVC ½”	30 อัน	10	300	
9.ข้อต่อเกลียวใน PVC ½”	30 อัน	10	300	
10.ข้อต่อเกลียวใน 1 ¼”	30 อัน	30	900	
11.สามทาง ½”	30 อัน	30	900	
12.สะดืออ่าง	30 อัน	100	3,000	
13.หลอดไฟ 20 w	2 กล่อง	1,000	2,000	
14.ชุดขาหลอดไฟ 20 w	2 กล่อง	1,000	2,000	
15.ชุดขาหลอดไฟ 40 w	2 กล่อง	1,000	2,000	
16.สตาร์ทเตอร์	4 กล่อง	500	2,000	
17.สายไฟ 2 * 1.5 VAF	1 ม้วน	2,000	2,000	
18.สายไฟ 2 * 2.5 VAF	1 ม้วน	2,000	2,000	
19.โคมไฟถนนหลอดยาว 1 * 36 w	5 โคม	1,000	5,000	
20.โคมไฟถนนหลอดยาว 2 * 36 w	5 โคม	1,200	6,000	
21.สวิทซ์ไฟพานาโซนิค	2 กล่อง	500	1,000	
22.เบรกเกอร์	5 ตัว	200	1,000	
23.สายไฟ NYY (2 * 2.5)	30 เมตร	100	3,000	
24.เหล็กกรงลูกถ้วย 4 ช่อง	10 ชุด	300	3,000	
25.ลวดอลูมิเนียม	100 เมตร	10	1,000	
26.ตู้สะพานไฟ 6 * 12	10 ตู้	200	2,000	
27.แผงรองตู้ไฟฟ้า 8 * 23”	10 แผง	100	1,000	
28.บล็อคลอย	20 อัน	20	400	

29.หน้ากาก	20 อัน	30	600	
30.หลอดตะเกียบ 9 - 13 w	10 หลอด	100	1,000	
31.หลอดตะเกียบ 25 w	10 หลอด	100	1,000	
32.แป้นยัดขาหลอดตะเกียบ	30 อัน	20	600	
33.คอมไฟกลม	3 ชุด	200	600	
34.หลอดสปอทไลท์	10 หลอด	100	1,000	
35.หลอดแสงจันทร์ชนิดใส	3 หลอด	300	900	
36.น็อตยึดเสาไฟฟ้าเสา 8 m	40 ตัว	20	800	
ค่าใช้จ่าย				
-ค่าจ้างซ่อมแซมอาคารประกอบและบ้านพักครู			22,500	
-ค่าบริการแก้ไขไฟฟ้าขัดข้อง			2,000	
รวมงบประมาณ		54,491 บาท (ห้าหมื่นสี่พันสี่ร้อยเก้าสิบเอ็ดบาทถ้วน)		

* ถัวเฉลี่ยจ่ายจริงทุกรายการ*

10. ผลที่คาดว่าจะได้รับ

- 10.1สามารถซ่อมแซมอาคารประกอบและบ้านพักของวิทยาลัยฯ ที่ชำรุดให้สามารถใช้งานได้ตามปกติ
- 10.2อาคารประกอบและบ้านพักของวิทยาลัยฯ ที่ชำรุดสามารถใช้งานได้ตามปกติ

11. การติดตาม และการประเมินผลโครงการ

- 11.1 จากผลงานที่ได้จัดทำแล้วเสร็จ
- 11.2จากรายงานผลการดำเนินงานของโครงการและจากสรุปผลการดำเนินโครงการเป็นระยะๆ จนสิ้นสุดโครงการโดยใช้แบบรายงานผลจากงานวางแผนการศึกษาและงบประมาณ

ลงชื่อ ผู้รับผิดชอบโครงการ

(นายภาณุพันธ์ อยู่มะนะ)

โครงการจัดซื้อวัสดุสำนักงานงานอาคารสถานที่

1. ชื่อบุคคล/หน่วยงานรับผิดชอบ งานอาคารสถานที่ (ฝ่ายบริหารทรัพยากร)

2. ลักษณะโครงการ
- โครงการตาม พ.ร.บ. งบประมาณ
- โครงการตามภาระงานประจำ
- โครงการพิเศษ (ไม่ใช้งบประมาณ สอศ.)

3. ความสอดคล้อง/เชื่อมโยง/ภายใต้ ยุทธศาสตร์ นโยบาย จุดเน้น และมาตรการ

- 3.1 นโยบายการบริหาร สอศ.มิติที่.....2.....
- 3.2 แผนพัฒนาคุณภาพสถานศึกษา ยุทธศาสตร์ที่.....3.....
- 3.3 มาตรฐานการอาชีวศึกษาที่.....3..... ตัวบ่งชี้.....3.8,3.9.....

4. สภาพปัจจุบัน/หลักการและเหตุผล

ด้วยงานอาคารสถานที่มีหน้าที่ดูแล บำรุงรักษา อาคารทั้งหมดในวิทยาลัยฯ ซึ่งอาคารต่าง ๆ จะต้องมีการบำรุงรักษาทำ ความสะอาด เพื่อให้มีสภาพที่ดีใช้งานได้มีประสิทธิภาพ

5. วัตถุประสงค์

5.1 เพื่อมีวัสดุเพียงพอในการทำความสะอาดอาคารทั้งหมดภายในวิทยาลัยฯ

6. เป้าหมาย

6.1 เชิงคุณภาพ :อาคารทั้งหมดภายในวิทยาลัยฯ ได้รับการดูแลรักษาและมีความสะอาด

6.2 เชิงปริมาณ :อาคารทั้งหมดภายในวิทยาลัยฯ

7. สถานที่ดำเนินการ วิทยาลัยเกษตรและเทคโนโลยีพังงา

8. กิจกรรมและหรือขั้นตอนดำเนินการ/ระยะเวลา 1 ตุลาคม 2559 ถึงวันที่ 30 กันยายน 2560

ที่	กิจกรรม	ช่วงระยะเวลาดำเนินงาน											
		พ.ศ. 2559			พ.ศ. 2560								
		ต.ค. 59	พ.ย. 59	ธ.ค. 59	ม.ค. 60	ก.พ. 60	มี.ค. 60	เม.ย. .60	พ.ค. 60	มิ.ย. 60	ก.ค. 60	ส.ค. 60	ก.ย. 60
1	เสนอโครงการ	←→											
2	ดำเนินการโครงการ	←											→
3	สรุปโครงการ											←→	→

9. งบประมาณ/ทรัพยากร และแหล่งที่มา การดำเนินโครงการ

แหล่งงบประมาณ ปวช. ปวส. อุดหนุน บคส. อื่นๆ.....

- ค่าวัสดุ25,000.-..... บาท

รวมงบประมาณ25,000.-..... บาท

แบบสรุปรายละเอียดค่าใช้จ่ายในการดำเนินโครงการ

รายการ	จำนวนที่ต้องการ	ราคา/หน่วย	จำนวนเงิน	หมายเหตุ
ค่าวัสดุ				
1.สารเคมีกำจัดปลวกชนิดสเปรย์	2 โหล	900	1,800	
2.สารเคมีกำจัดปลวกชนิดน้ำ ½ ลิตร	6 ขวด	550	3,300	
3.ไม้กวาดดอก้อ	60 อัน	40	2,400	
4.ไม้กวาดก้านมะพร้าว	40 อัน	55	2,200	
5.ไม้กวาดหยากไย่	20 อัน	30	600	
6.ชั้นน้ำ	1 โหล	230	230	
7.ถังน้ำ	2 โหล	710	1,420	
8.ผ้าดิบถูพื้น	15 ผืน	20	300	
9.แปรงถูพื้นด้ามยาว	40 อัน	40	1,600	

รวมงบประมาณ	25,000 บาท (สองหมื่นห้าพันบาทถ้วน)	
-------------	------------------------------------	--

* ถ้าวัดแล้วจ่ายจริงทุกรายการ*

10. ผลที่คาดว่าจะได้รับ

- 10.1 มีวัสดุ-อุปกรณ์ เพียงพอ
- 10.2 มีวัสดุ-อุปกรณ์ ใช้อย่างต่อเนื่อง เพียงพอในการปฏิบัติงานตลอด 1 ปี งบประมาณ

11. การติดตาม และการประเมินผลโครงการ

- 11.1 จากผลงานที่ได้จัดทำแล้วเสร็จ
- 11.2 จากรายงานผลการดำเนินงานของโครงการและจากสรุปผลการดำเนินโครงการเป็นระยะๆ จนสิ้นสุดโครงการ โดยใช้แบบรายงานผลจากงานวางแผนการศึกษาและงบประมาณ

ลงชื่อ ผู้รับผิดชอบโครงการ
(นายภาณุพันธ์ อยู่มะนะ)

โครงการงานเก็บขยะภายในวิทยาลัยฯ

1. ชื่อบุคคล/หน่วยงานรับผิดชอบ งานอาคารสถานที่ (ฝ่ายบริหารทรัพยากร)
2. ลักษณะโครงการ โครงการตาม พ.ร.บ. งบประมาณ
 โครงการตามภาระงานประจำ
 โครงการพิเศษ (ไม่ใช้งบประมาณ สอศ.)
3. ความสอดคล้อง/เชื่อมโยง/ภายใต้ ยุทธศาสตร์ นโยบาย จุดเน้น และมาตรการ
 - 3.1 นโยบายการบริหาร สอศ.มิติที่.....3.....เพิ่มประสิทธิภาพบริหารจัดการ.....
 - 3.2 แผนพัฒนาคุณภาพสถานศึกษา ยุทธศาสตร์ที่.....6.....เพิ่มประสิทธิภาพบริหารจัดการ.....
 - 3.3 มาตรฐานการอาชีวศึกษาที่.....3..... ตัวบ่งชี้.....3.8.....
4. สภาพปัจจุบัน/หลักการและเหตุผล

ด้วยวิทยาลัยฯ ได้ดำเนินการจ้างเก็บขยะ ภายในวิทยาลัยฯเป็นรายเดือน กับทางองค์การบริหารส่วนตำบลกระโสม เพื่อแก้ปัญหาที่ทิ้งขยะ และเป็นการรักษาความสะอาดภายในวิทยาลัย
5. วัตถุประสงค์
 - 5.1 เพื่อเป็นการรักษาความสะอาดภายในวิทยาลัยฯ
 - 5.2 เพื่อแก้ปัญหาที่ทิ้งขยะภายในวิทยาลัย
- 6.เป้าหมาย
 - 6.1 เชิงคุณภาพ:ภายในวิทยาลัยฯ มีความสะอาดปราศจากขยะกลาดเกลื่อน
 - 6.2 เชิงปริมาณ : สามารถจัดเก็บขยะจากถังเก็บภายในวิทยาลัยฯ 2 วัน ต่อ 1 ครั้ง
7. สถานที่ดำเนินการ วิทยาลัยเกษตรและเทคโนโลยีพังงา
8. กิจกรรมและหรือขั้นตอนดำเนินการ/ระยะเวลา 1 ตุลาคม 2559 ถึงวันที่ 30 กันยายน 2560

	ช่วงระยะเวลาดำเนินงาน
--	-----------------------

ที่	กิจกรรม	พ.ศ. 2559			พ.ศ. 2560								
		ต.ค.	พ.ย.	ธ.ค.	ม.ค.	ก.พ.	มี.ค.	เม.ย.	พ.ค.	มิ.ย.	ก.ค.	ส.ค.	ก.ย.
		59	59	59	60	60	60	.60	60	60	60	60	60
1	เสนอโครงการ	↔											
2	ดำเนินการโครงการ	←											→
3	สรุปโครงการ											←	→

9. งบประมาณ/ทรัพยากร และแหล่งที่มา การดำเนินโครงการ

แหล่งงบประมาณ ปวช. ปวส. อุดหนุน บคส. อื่นๆ.....

- ค่าใช้สอย.....15,000.-..... บาท

รวมงบประมาณ15,000.-..... บาท

แบบสรุปรายละเอียดค่าใช้จ่ายในการดำเนินโครงการ

รายการ	จำนวนที่ต้องการ	ราคา/หน่วย	จำนวนเงิน	หมายเหตุ
ค่าใช้สอย				
- ค่าจ้างเหมาเก็บขยะ	12 เดือน	1,250	15,000	
รวมงบประมาณ	15,000 บาท (หนึ่งหมื่นห้าพันบาทถ้วน)			

* ถ้าวัดจ่ายจริงทุกรายการ*

10. ผลที่คาดว่าจะได้รับ

10.1 จัดเก็บขยะจากถังเก็บภายในวิทยาลัยฯ 2 วัน ต่อ 1 ครั้ง

10.2 ภายในวิทยาลัยฯ มีความสะอาดปราศจากขยะกลาดเกลื่อน

11. การติดตาม และการประเมินผลโครงการ

11.1 จากผลงานที่ได้จัดทำแล้วเสร็จ

11.2 จากรายงานผลการดำเนินงานของโครงการและจากสรุปผลการดำเนินโครงการเป็นระยะๆ จนสิ้นสุดโครงการ

โดยใช้แบบรายงานผลจากงานวางแผนการศึกษาและงบประมาณ

ลงชื่อ ผู้รับผิดชอบโครงการ

(นายภาณุพันธ์ อยู่มะนะ)

โครงการทำความสะอาดเครื่องนอนครูเวร

1. ชื่อบุคคล/หน่วยงานรับผิดชอบ งานอาคารสถานที่ (ฝ่ายบริหารทรัพยากร)

2. ลักษณะโครงการ โครงการตาม พ.ร.บ. งบประมาณ

โครงการตามภาระงานประจำ

โครงการพิเศษ (ไม่ใช้งบประมาณ สอศ.)

3. ความสอดคล้อง/เชื่อมโยง/ภายใต้ ยุทธศาสตร์ นโยบาย จุดเน้น และมาตรการ

- 3.1 นโยบายการบริหาร สอศ.มิติที่...3.....
3.2 แผนพัฒนาคุณภาพสถานศึกษา ยุทธศาสตร์ที่...3.....
3.3 มาตรฐานการอาชีวศึกษาที่.....3..... ตัวบ่งชี้.....3.8.....

4. สภาพปัจจุบัน/หลักการและเหตุผล

เวรรักษาการณ์ประจำคืนจะมาปฏิบัติหน้าที่ที่ห้องพัสดุ ซึ่งห้องดังกล่าวมีอุปกรณ์เครื่องนอนที่จะต้องให้สะอาดอยู่ตลอดเวลา

5. วัตถุประสงค์

- 5.1 เพื่อทำความสะอาดเครื่องนอนห้องพัสดุเวร

6. เป้าหมาย

- 6.1 เชิงคุณภาพ :เครื่องนอนห้องพัสดุเวรมีความสะอาด
6.2 เชิงปริมาณ :ทำความสะอาดผ้าห่ม ผ้าปูที่นอน ปลอกหมอน จำนวน 2 ชุด/เดือน/6 ครั้ง

7. สถานที่ดำเนินการ วิทยาลัยเกษตรและเทคโนโลยีพังงา

8. กิจกรรมและหรือขั้นตอนดำเนินการ/ระยะเวลา 1 ตุลาคม 2559 ถึงวันที่ 30 กันยายน 2560

ที่	กิจกรรม	ช่วงระยะเวลาดำเนินงาน											
		พ.ศ. 2559			พ.ศ. 2560								
		ต.ค. 59	พ.ย. 59	ธ.ค. 59	ม.ค. 60	ก.พ. 60	มี.ค. 60	เม.ย. 60	พ.ค. 60	มิ.ย. 60	ก.ค. 60	ส.ค. 60	ก.ย. 60
1	เสนอโครงการ	←→											
2	ดำเนินการโครงการ	←											→
3	สรุปโครงการ											←→	→

9. งบประมาณ/ทรัพยากร และแหล่งที่มา การดำเนินโครงการ

แหล่งงบประมาณ ปวช. ปวส. อุดหนุน บกศ. อื่นๆ.....

- ค่าใช้สอย2,640.-..... บาท

รวมงบประมาณ2,640.-..... บาท

แบบสรุปรายละเอียดค่าใช้จ่ายในการดำเนินโครงการ

รายการ	จำนวนที่ต้องการ	ราคา/หน่วย	จำนวนเงิน	หมายเหตุ
ค่าใช้สอย				
1.ค่าจ้างซักผ้าห่ม ผ้าปูที่นอน ปลอกหมอน จำนวน 2 ชุด/เดือน/6 ครั้ง	12 เดือน	220	2,640	
รวมงบประมาณ		2,640 บาท (สองพันหกร้อยสี่สิบบาทถ้วน)		

*** ถั่วเฉลี่ยจ่ายจริงทุกรายการ***

10. ผลที่คาดว่าจะได้รับ

10.1 ทำความสะอาดผ้าห่ม ผ้าปูที่นอน ปลอกหมอน จำนวน 2 ชุด/เดือน/6 ครั้ง

10.2 เครื่องนอนห้องครูเวรสะอาด ตลอด 1 ปี งบประมาณ

11. การติดตาม และการประเมินผลโครงการ

11.1 จากผลงานที่ได้จัดทำแล้วเสร็จ

11.2 จากรายงานผลการดำเนินงานของโครงการและจากสรุปผลการดำเนินโครงการเป็นระยะๆ จนสิ้นสุดโครงการ โดยใช้แบบรายงานผลจากงานวางแผนการศึกษาและงบประมาณ

ลงชื่อ ผู้รับผิดชอบโครงการ

(นายภาณุพันธ์ อยู่มะนะ)

โครงการงานประชาสัมพันธ์

1. ชื่อบุคคล/หน่วยงานรับผิดชอบ นางสาววันเพ็ญ คະສະຣຣມທ່ວນງານປະຊາສັມພັນ

2. ลักษณะโครงการ โครงการตาม พ.ร.บ. งบประมาณ
 โครงการตามภาระงานประจำ
 โครงการพิเศษ (ไม่ใช้งบประมาณ สอศ.)

3. ความสอดคล้อง/เชื่อมโยง/ภายใต้ ยุทธศาสตร์ นโยบาย จุดเน้น และมาตรการ

3.1 นโยบายการบริหาร สอศ.มิติที่ 3. เพิ่มประสิทธิภาพบริหารจัดการ

3.2 แผนพัฒนาคุณภาพสถานศึกษา ยุทธศาสตร์ที่ 6 เพิ่มประสิทธิภาพการบริหารจัดการ

3.3 มาตรฐานการอาชีวศึกษาที่ 3 ตัวบ่งชี้ 3.9

4. สภาพปัจจุบัน/หลักการและเหตุผล

วิทยาลัยเกษตรและเทคโนโลยีพังงา เป็นสถานศึกษาที่ต้องมีการประชาสัมพันธ์ด้านข่าวสารและกิจกรรม เพื่อสร้างภาพลักษณ์ที่ดีให้แก่วิทยาลัยทั้งภายในและภายนอก

5. วัตถุประสงค์

- 5.1 เพื่อบริการข่าวสารทั้งภายในและภายนอกวิทยาลัย
5.2 เพื่อเสริมสร้างความสัมพันธ์อันดีแก่หน่วยงานทั้งภายในและภายนอก
5.3 เพื่อจัดซื้อวัสดุในการดำเนินงานประชาสัมพันธ์

6. เป้าหมาย

6.1 เชิงคุณภาพ : สามารถบริการข่าวสาร กิจกรรมต่างๆ ทั้งภายในภายนอกวิทยาลัยได้อย่างมีประสิทธิภาพ

6.2 เชิงปริมาณ : จัดทำป้ายประชาสัมพันธ์

7. สถานที่ดำเนินการ วิทยาลัยเกษตรและเทคโนโลยีพังงา

8. กิจกรรมและหรือขั้นตอนดำเนินการ/ระยะเวลา 1 ตุลาคม 2559 ถึงวันที่ 30 กันยายน 2560

ที่	กิจกรรม	ช่วงระยะเวลาดำเนินงาน											
		พ.ศ. 2559				พ.ศ. 2560							
		ต.ค.	พ.ย.	ธ.ค.	ม.ค.	ก.พ.	มี.ค.	เม.ย.	พ.ค.	มิ.ย.	ก.ค.	ส.ค.	ก.ย.
		59	59	59	60	60	60	.60	60	60	60	60	60

โครงการจัดซื้อครุภัณฑ์ประจำงานการเงิน

1. หน่วยงานที่รับผิดชอบ นางไพรัตน์ ทองมาก/หัวหน้างานการเงิน

2. ลักษณะโครงการ โครงการตาม พ.ร.บ. งบประมาณ
 โครงการตามภาระงานประจำ
 โครงการพิเศษ (ไม่ใช้งบประมาณ สอศ.)

3. ความสอดคล้อง/เชื่อมโยง/ภายใต้ ยุทธศาสตร์ นโยบาย จุดเน้น และมาตรการ

- 3.1 นโยบายการบริหาร สอศ.มิติที่.....2 และ 3.....
 3.2 แผนพัฒนาคุณภาพสถานศึกษา ยุทธศาสตร์ที่..... 1,3.....
 3.3 มาตรฐานการอาชีวศึกษาที่..... 2..... ตัวบ่งชี้..... 2.1, 2.2, 2.3, 2.5, 2.7, 2.8, 2.9, 2.10, 2.11.....

4. สภาพปัจจุบัน / หลักการและเหตุผล

เนื่องจากในปัจจุบันมีเอกสารทางการเงิน ที่ต้องจัดเก็บไว้สำหรับการตรวจสอบย้อนหลัง เป็นระยะเวลาหลายปี แต่ตู้เก็บเอกสารยังมีน้อย ไม่สามารถเก็บเอกสารได้หมด เพราะเอกสารเพิ่มขึ้นเรื่อยๆทุกปี เพื่อให้การเก็บเอกสารเป็นไปอย่างเรียบร้อยและมีประสิทธิภาพ งานการเงินจึงจำเป็นต้องใช้ตู้เก็บเอกสารการเงิน เพื่อไม่ให้เกิดการชำรุดหรือเสียหายและเกิดผลดีต่อวิทยาลัย

5. วัตถุประสงค์

- 5.1 เพื่อเป็นการส่งเสริมการจัดทำเอกสารทางการเงินให้กับวิทยาลัย
 5.2 เพื่อเก็บรักษาเอกสารทางการเงินให้มีประสิทธิภาพยิ่งขึ้น

6. เป้าหมาย

- 6.1 เชิงปริมาณ ตู้เก็บเอกสาร จำนวน 2 ตู้
 6.2 เชิงคุณภาพ เพื่อให้งานการเงินมีที่เก็บเอกสารสำคัญของวิทยาลัย

7. สถานที่ดำเนินการ วิทยาลัยเกษตรและเทคโนโลยีพังงา

8. กิจกรรมและหรือขั้นตอนดำเนินการ/ระยะเวลา ตุลาคม 2559- กันยายน 2560

ที่	กิจกรรม	ช่วงระยะเวลาดำเนินงาน											
		พ.ศ. 2559			พ.ศ. 2560								
		ต.ค	พ.ย	ธ.ค	ม.ค	ก.พ	มี.ค	เม.	พ.	มิ.ย	ก.ค	ส.ค	ก.ย
		.59	.	.	.60	.60	.60	ย.	ค.	.	.60	.60	.
			59	59				60	60	60			60
1	เสนอโครงการเพื่อขออนุมัติ	/											
2	ดำเนินงานโครงการ					/	/	/					
3	สรุปผลโครงการ							/					

9. งบประมาณ/ทรัพยากร และแหล่งที่มา การดำเนินโครงการ

แหล่งงบประมาณ ปวช. ปวส. อุดหนุน บกศ. อื่นๆ.....

- ค่าวัสดุ.....9,800..... บาท

รวมงบประมาณ9,800.....บาท

แบบสรุปรายละเอียดค่าใช้จ่ายในการดำเนินการ

รายการ	จำนวนที่ต้องการ	ราคา/หน่วย (บาท)	จำนวนเงิน (บาท)	หมายเหตุ
ค่าวัสดุ				
1. ตู้เก็บเอกสาร	2 ตู้	4,900	9,800	
รวมเงินทั้งสิ้น		9,800		

10. ผลที่คาดว่าจะได้รับ

10.1 ผลผลิต (Out puts) มีตู้เอกสารงานการเงินเพื่อเก็บเอกสารให้เป็นระเบียบ

10.2 ผลลัพธ์ (Out come) งานการเงินมีประสิทธิภาพมากยิ่งขึ้น

11. การติดตาม และการประเมินผล โครงการ

รายงานสรุปผลโครงการ

ลงชื่อ ผู้รับผิดชอบโครงการ
(นางไพรัตน์ ทองมาก)

โครงการจัดซื้อครุภัณฑ์ประจำงานบัญชี

1. ชื่อผู้รับผิดชอบ นางทัศนดาว นันทโย/งานบัญชี

2. ลักษณะโครงการ โครงการตาม พ.ร.บ.งบประมาณ
 โครงการตามภาระงานประจำ
 โครงการพิเศษ (ไม่ใช่งบประมาณ สอศ.)

3. ความสอดคล้อง/เชื่อมโยง/ภายใต้ ยุทธศาสตร์ นโยบาย จุดเน้น และมาตรการ

- 3.1 นโยบายการบริหาร สอศ.มิติที่
3.2 แผนพัฒนาคุณภาพสถานศึกษา ยุทธศาสตร์ที่
3.3 มาตรฐานการอาชีวศึกษาที่ ตัวบ่งชี้

4. สภาพปัจจุบัน/หลักการและเหตุผล

เนื่องจากในการปฏิบัติงานทางการเงินและบัญชี มีการใช้เครื่องปริ้นเตอร์เพื่อพิมพ์งานเกี่ยวกับการเงินและบัญชี เพื่อเก็บไว้เป็นหลักฐานในการตรวจสอบ บางครั้งต้องมีการพรีนเอกสารสีเพื่อให้เป็นหลักฐานที่ชัดเจนมากและตรวจสอบได้ง่าย ทำให้การทำงานเกิดประสิทธิภาพ จึงจำเป็นต้องใช้เครื่องปริ้นเตอร์สีในการจัดทำเอกสารดังกล่าว

5. วัตถุประสงค์

1. เพื่อเป็นการส่งเสริมการจัดทำเอกสารทางการเงินและบัญชีให้กับวิทยาลัยฯ
2. เพื่อพัฒนาการจัดทำงานการเงินและบัญชีให้มีประสิทธิภาพยิ่งขึ้น

6. เป้าหมาย และตัวชี้วัดสำเร็จ

- 6.1 เป้าหมายเชิงปริมาณ เครื่องปริ้นเตอร์เลเซอร์ จำนวน 1 เครื่อง
6.2 เป้าหมายเชิงคุณภาพ เพื่อให้งานบัญชีมีเครื่องปริ้นเตอร์สีใช้ในการดำเนินงาน

7. สถานที่ดำเนินการ วิทยาลัยเกษตรและเทคโนโลยีพังงา

8. กิจกรรมและหรือขั้นตอนดำเนินการ/ระยะเวลา

ขั้นตอน การดำเนินการ	ระยะเวลาดำเนินการ												หมายเหตุ
	พ.ศ.2559			พ.ศ.2560									
	ต.ค.	พ.ย.	ธ.ค.	ม.ค.	ก.พ.	มี.ค.	เม.ย.	พ.ค.	มิ.ย.	ก.ค.	ส.ค.	ก.ย.	
1. เสนอโครงการ	←→												
2. ดำเนินการโครงการ		←										→	
3. สรุปโครงการ												←→	

9. งบประมาณ/ทรัพยากร และแหล่งที่มา การดำเนินโครงการ

แหล่งงบประมาณ ปวช. ปวส. อุดหนุน บกศ. อื่นๆ.....

แบบสรุปรายละเอียดค่าใช้จ่ายในการดำเนินการโครงการ

รายการ	จำนวนที่ต้องการ	ราคา/หน่วย	จำนวนเงิน	หมายเหตุ
	(หน่วย)	(บาท)	(บาท)	
ครุภัณฑ์				
- เครื่องปริ้นเตอร์ ESON L220	1 เครื่อง	4,990	4,990	
รวมเงินทั้งสิ้น			4,990	

10. ผลที่คาดว่าจะได้รับ

- ผลผลิต (Out puts) : ได้เอกสารสีในการประกอบการดำเนินงาน
- ผลลัพธ์ (Out comes): การพิมพ์งานทางการเงินและบัญชีมีประสิทธิภาพมากยิ่งขึ้น และรวดเร็วยิ่งขึ้น มีเอกสารที่น่าสนใจมากขึ้น

11. การประเมินผล

ลงชื่อ.....ผู้รับผิดชอบโครงการ

(นางทัศนดาว นันทโย)

โครงการพัฒนาครูและบุคลากรทางการศึกษา(ศึกษาดูงาน)

1. ชื่อผู้รับผิดชอบ นางศุภมาส สุทธิเนียม/ ฝ่ายบริหารทรัพยากร

2. ลักษณะโครงการ โครงการตาม พรบ.งบประมาณ
 โครงการตามภาระงานประจำ
 โครงการพิเศษ (ไม่ใช้งบประมาณ สอศ.)

3. ความสอดคล้อง/เชื่อมโยง/ภายใต้ ยุทธศาสตร์ นโยบาย จุดเน้น และมาตรการ

- 3.1 นโยบายการบริหาร สอศ.มิติที่ 4 ยุทธศาสตร์ที่ 4 (D) เพิ่มประสิทธิภาพการบริหารจัดการ
- 3.2 แผนพัฒนาคุณภาพสถานศึกษา ยุทธศาสตร์ที่6เพิ่มประสิทธิผลการบริหารจัดการ
- 3.3 มาตรฐานการอาชีวศึกษาที่ 3 ตัวบ่งชี้ 3.10

4. สภาพปัจจุบัน/หลักการและเหตุผล

การพัฒนาบุคลากรเป็นกิจกรรมหนึ่งที่มีความสำคัญ เป็นกิจกรรมที่ช่วยให้บุคลากรเกิดสัมพันธภาพ ความรู้ ความเข้าใจ เพิ่มทักษะ ประสบการณ์ ที่เกิดจากประสบการณ์และการเรียนรู้ของผู้อื่นที่เป็นมุมมองใหม่ ๆ ในการช่วยกระตุ้นให้บุคลากรเกิดการเรียนรู้ร่วมกัน รวมทั้งเป็นการแลกเปลี่ยนประสบการณ์ แนวคิด หรือมุมมองๆ ต่างกันร่วมกัน ซึ่งเป็นวิธีการเรียนรู้ที่ทำให้เห็นถึงเทคนิค รูปแบบ วิธีการปฏิบัติงาน สามารถนำองค์ความรู้ใหม่ๆ มาประยุกต์ใช้ในการปฏิบัติงาน เพื่อการพัฒนาผลการปฏิบัติงาน ให้มีประสิทธิภาพเพิ่มขึ้นหรือเป็นการสร้างคุณค่าให้เกิดขึ้นด้วยการสร้างนวัตกรรมและบริการ เพื่อเป็นประโยชน์ในการนำความรู้ที่ได้มาปรับประยุกต์ใช้แก้ไขปัญหาและการพัฒนาการเรียนการสอนในสถานศึกษาการอบรมและการศึกษาดูงานจะเกิดประโยชน์และมีคุณค่าอย่างแท้จริงกับบุคลากรได้นั้น บุคลากรควรสร้างความรู้ ความเข้าใจถึงแนวทางในการศึกษาดูงานเพื่อเป็นการสร้างประสิทธิภาพให้ได้ประโยชน์อย่างแท้จริงวิทยาลัยเกษตรและเทคโนโลยีพังงา จึงได้จัดโครงการพัฒนาครูและบุคลากรทางการศึกษานี้ขึ้นมา โดยมีวัตถุประสงค์เพื่อเสริมสร้าง ให้ครูและบุคลากรได้มีการพัฒนา เพิ่มความรู้และประสบการณ์ ในองค์กร พร้อมทั้งเป็นการสร้างขวัญกำลังใจ และทำให้ครูและบุคลากรในวิทยาลัยฯมีแนวทางในการปฏิบัติการในทางเดียวกัน

5. วัตถุประสงค์

- 5.1 เพื่อส่งเสริมให้ครูและบุคลากรทางการศึกษาได้มีการพัฒนาศักยภาพอย่างต่อเนื่อง
- 5.2 เพื่อพัฒนาบุคลากรที่มีภาระงานด้านอื่นนอกเหนือจากด้านการสอน

6. เป้าหมายและตัวชี้วัดความสำเร็จ

6.1 เชิงปริมาณ

6.1.1 คณะผู้บริหาร ครู และบุคลากรทางการศึกษาของวิทยาลัยเกษตรและเทคโนโลยีพังงา ได้เข้าร่วมกิจกรรมตามโครงการพัฒนาครูและบุคลากรทางการศึกษา(ศึกษาดูงาน) จำนวน 33 คน

6.2 เชิงคุณภาพ

6.2.1 บุคลากรได้รับความรู้และประสบการณ์ สามารถนำมาประยุกต์ใช้ในการเรียนการสอนและงานที่รับผิดชอบได้อย่างมีประสิทธิภาพ

7. สถานที่ดำเนินการวิทยาลัยเกษตรและเทคโนโลยีขอนแก่น

8. กิจกรรมและหรือขั้นตอนการดำเนินการ/ระยะเวลา.....วันที่ ต.ค.2559- ก.พ. 2559.....

ที่	กิจกรรม	ช่วงระยะเวลาดำเนินงาน												
		พ.ศ. 2559			พ.ศ. 2560									
		ต.ค.	พ.ย.	ธ.ค.	ม.ค.	ก.พ.	มี.ค.	เม.ย.	พ.ค.	มิ.ย.	ก.ค.	ส.ค.	ก.ย.	
1	เขียน-นำเสนอโครงการ	↔												
2	จัดซื้อวัสดุ		↔											
3	ดำเนินการ			↔										
4	สรุป-ประเมินผล					↔								

9. งบประมาณ/ทรัพยากร และแหล่งที่มา การดำเนินโครงการ

แหล่งงบประมาณ ปวช. ปวส.อุดหนุน บกศ. อื่นๆ.....

- ค่าวัสดุ7,800.-..... บาท
- ค่าตอบแทน 36,000..... บาท
- ค่าใช้สอย89,280..... บาท

รวมงบประมาณ133,080.-..... บาท

แบบสรุปรายละเอียดค่าใช้จ่ายในการดำเนินโครงการ

รายการ	จำนวนที่ ต้องการ (หน่วย)	ราคา/ หน่วย (บาท)	จำนวนเงิน (บาท)	หมายเหตุ
ค่าตอบแทน				
1. ค่าจ้างเหมาบริการรถตู้ไม่ประจำทาง	2 คัน	18,000	36,000	4 วัน
ค่าเดินทางไปราชการ				
1. ค่าที่พัก	3 คืน	1,200	57,600	16ห้อง
2. ค่าเบี้ยเลี้ยงในการเดินทางไปราชการ	33คน	240	31,680	4 วัน
3. ค่าน้ำมันเชื้อเพลิง	300 ลิตร	26	7,800	รถตู้วิทยาลัย 1 คัน
รวมเงินทั้งสิ้น			133,080.-	

* ถัวเฉลี่ยจ่ายจริงทุกรายการ*

10. ผลที่คาดว่าจะได้รับ

10.1ครูและบุคลากรได้ความรู้และประสบการณ์จากการอบรมและการศึกษาดูงานมาประยุกต์ใช้ในการปฏิบัติงานและพัฒนาคุณภาพการจัดการเรียนการสอน

10.2บุคลากรได้สร้างความสามัคคีและการทำงานเป็นทีม

10.3บุคลากรได้รับการพัฒนาอย่างต่อเนื่อง

11. การติดตาม และการประเมินผลโครงการ

11.1 สรุปผลการดำเนินงาน

ลงชื่อ ผู้รับผิดชอบโครงการ

(นางศุภมาส สุทธิเนียม)

โครงการจัดซื้อวัสดุอุปกรณ์จัดตกแต่งสถานที่ภายในสถานศึกษา

1. ชื่อบุคคล/หน่วยงานรับผิดชอบ งานพัสดุกลาง

2. ลักษณะโครงการ โครงการตาม พ.ร.บ.งบประมาณ

โครงการตามภาระงานประจำ

โครงการพิเศษ (ไม่ใช้งบประมาณ สอศ.)

3. ความสอดคล้อง/เชื่อมโยง/ภายใต้ ยุทธศาสตร์ นโยบาย จุดเน้น และมาตรการ

3.1 นโยบายการบริหาร สอศ.มิติที่.....

3.2 แผนพัฒนาคุณภาพสถานศึกษา ยุทธศาสตร์ที่.....

3.3 มาตรฐานการอาชีวศึกษาที่.....3..... ตัวบ่งชี้.....3.9.....

4. สภาพปัจจุบัน/หลักการและเหตุผล

ด้วยวิทยาลัยเกษตรและเทคโนโลยีพิจิตรมีพื้นที่รับผิดชอบในการตัดหญ้าและตกแต่งสถานที่รอบอาคาร สำนักงาน เป็นจำนวนมากประกอบกับวัสดุอุปกรณ์ตกแต่งสถานที่ของวิทยาลัยฯ ได้ผ่านการใช้งานมาเป็นระยะเวลาอันยาวนานและเสื่อมหมดสภาพต่อการใช้งาน ดังนั้นทางงานพัสดุกลางมีความจำเป็นต้องจัดซื้อวัสดุอุปกรณ์ตกแต่งสถานที่เพื่อให้เจ้าหน้าที่ ใช้ในการปฏิบัติงาน

5. วัตถุประสงค์

1. เพื่อจัดซื้อวัสดุอุปกรณ์ตกแต่งสถานที่

2. เพื่อให้เกิดประโยชน์ต่อทางราชการ

6. เป้าหมาย

6.1 **เชิงคุณภาพ** : ...สามารถดำเนินงานได้อย่างรวดเร็วและมีประสิทธิภาพ.....

6.2 **เชิงปริมาณ** :.....มีวัสดุ-อุปกรณ์ ใช้อย่างต่อเนื่องเพียงพอในการปฏิบัติงาน

7. **สถานที่ดำเนินการ** วิทยาลัยเกษตรและเทคโนโลยีพังงา

8. **กิจกรรมและหรือขั้นตอนดำเนินการ/ระยะเวลา**

ขั้นตอน การดำเนินการ	ระยะเวลาดำเนินการ												หมายเหตุ
	พ.ศ.2559			พ.ศ.2560									
	ต.ค.	พ.ย.	ธ.ค.	ม.ค.	ก.พ.	มี.ค.	เม.ย.	พ.ค.	มิ.ย.	ก.ค.	ส.ค.	ก.ย.	
1. เสนอโครงการ	←→												
2. ดำเนินการโครงการ		←										→	
3. สรุปโครงการ												←→	

9. **งบประมาณ/ทรัพยากร และแหล่งที่มา การดำเนินโครงการ**

แหล่งงบประมาณ ปวช. ปวส. อุดหนุน บกศ. อื่นๆ.....

- ค่าครุภัณฑ์50,000.-..... บาท

รวมงบประมาณ50,000.-..... บาท

แบบสรุปรายละเอียดค่าใช้จ่ายในการดำเนินโครงการ

รายการ	จำนวนที่ต้องการ	ราคา/หน่วย	จำนวนเงิน	หมายเหตุ
ค่าครุภัณฑ์				
1.เครื่องตัดหญ้า	5 เครื่อง	8,500.-	42,500.-	
2.กรรไกรตัดต้นไม้ 1 ฟุต	10 ด้าม	420.-	4,200.-	
3.เลื่อยตัดกิ่งต้นไม้แบบด้าม	5 อัน	280.-	1,400.-	
4.ใบมีดตัดหญ้า 14 นิ้ว	10 ใบ	190.-	1,900.-	
รวมงบประมาณ	50,000 บาท (ห้าหมื่นบาทถ้วน)			

* ถ้าวัดจ่ายจริงทุกรายการ*

9. **ผลที่คาดว่าจะได้รับ**

ผลผลิต(Out puts):มีวัสดุอุปกรณ์ตกแต่งสถานที่ เพียงพอ

ผลลัพธ์ (Out comes):มีวัสดุอุปกรณ์ตกแต่งสถานที่ เพียงพอในการปฏิบัติงาน

10. **การติดตาม และการประเมินผลโครงการ**

-จากผลงานที่ได้จัดทำแล้วเสร็จ

-จากรายงานผลการดำเนินงานของโครงการและจากสรุปผลการดำเนินโครงการเป็นระยะๆ จนสิ้นสุดโครงการโดยใช้แบบรายงานผลจากงานวางแผนการศึกษาและงบประมาณ

ลงชื่อ..... ผู้รับผิดชอบโครงการ

(นายสรายุทธ สุทธิเนียม)

โครงการจัดประชุมคณะกรรมการวิทยาลัย

1. ชื่อผู้รับผิดชอบ นางทิพพวิวัฒน์ พิมาณพรหม/หัวหน้างานบุคลากร

2. ลักษณะโครงการ โครงการตาม พ.ร.บ. งบประมาณ

โครงการตามภาระงานประจำ

โครงการพิเศษ (ไม่ใช้งบประมาณ สอศ.)

3. ความสอดคล้อง/เชื่อมโยง/ภายใต้ ยุทธศาสตร์ นโยบาย จุดเน้น และมาตรการ

3.1 นโยบายการบริหาร สอศ.มิติที่ 3. เพิ่มประสิทธิภาพบริหารจัดการ

3.2 แผนพัฒนาคุณภาพสถานศึกษา ยุทธศาสตร์ที่ 6 เพิ่มประสิทธิภาพการบริหารจัดการ

3.3 มาตรฐานการอาชีวศึกษาที่ 3 ตัวบ่งชี้ 3.9

4. สภาพปัจจุบัน / หลักการและเหตุผล

เพื่อให้คณะกรรมการวิทยาลัยเกษตรและเทคโนโลยีพังงา มีส่วนร่วมในการจัดการศึกษาของวิทยาลัย และมีบทบาทในการให้ความเห็นชอบ นโยบายต่างๆ ของวิทยาลัย สามารถดำเนินการบริหารจัดการได้อย่างมีประสิทธิภาพ เป็นที่ยอมรับของชุมชน

5. วัตถุประสงค์

5.1 เพื่อประชุมคณะกรรมการวิทยาลัยเกษตรและเทคโนโลยีพังงา ให้ความเห็นชอบนโยบายและให้ความร่วมมือในการดำเนินงานของวิทยาลัยฯ

5.2 เพื่อสร้างความสัมพันธ์ที่ดีระหว่างวิทยาลัยกับชุมชน

6. เป้าหมาย และตัวชี้วัดสำเร็จ

6.1 เชิงปริมาณ

6.1.1 คณะกรรมการวิทยาลัยเกษตรและเทคโนโลยีพังงา อย่างน้อยภาคเรียนละ 1 ครั้ง

6.2 เชิงคุณภาพ

6.2.1 คณะกรรมการวิทยาลัยเกษตรและเทคโนโลยีพังงา มีส่วนร่วมในการพัฒนาวิทยาลัย

7. สถานที่ดำเนินการ วิทยาลัยเกษตรและเทคโนโลยีพังงา

8. กิจกรรมและหรือขั้นตอนดำเนินการ/ระยะเวลา ...1 ตุลาคม 2559 -30 กันยายน 2560.....

ที่	กิจกรรม	ช่วงระยะเวลาดำเนินงาน											
		พ.ศ. 2559			พ.ศ. 2560								
		ต.ค. .59	พ.ย. .59	ธ.ค. .59	ม.ค. .60	ก.พ. .60	มี.ค. .60	เม. ย. 60	พ. ค. 60	มิ.ย. .60	ก.ค. .60	ส.ค. .60	ก.ย. .60
1.	เสนอโครงการ	↔											
2.	ประชุมคณะทำงาน		←										→
3.	สรุป/รายงานผล												↔

9. งบประมาณ/ทรัพยากร และแหล่งที่มา การดำเนินโครงการ

แหล่งงบประมาณ ปวช. ปวส. อุดหนุน บกศ. อื่นๆ.....

- ค่าวัสดุ.....5,600..... บาท

- ค่าใช้สอย.....22,400.....บาท

รวมงบประมาณ28,000..... บาท

แบบสรุปรายละเอียดค่าใช้จ่ายในการดำเนินโครงการ

รายการ	จำนวนที่ต้องการ	ราคา/หน่วย	จำนวนเงิน	หมายเหตุ
ค่าใช้สอย	14 คน	1,600	22,400	
ค่าวัสดุ	14 คน	400	5,600	
รวมงบประมาณ	28,000 บาท			

* ถัวเฉลี่ยจ่ายจริงทุกรายการ*

10. ผลที่คาดว่าจะได้รับ

10.1 ประชุมคณะกรรมการวิทยาลัยเกษตรและเทคโนโลยีพังงา อย่างน้อยภาคเรียนละ 1 ครั้ง

10.2 คณะกรรมการวิทยาลัยเกษตรและเทคโนโลยีพังงา มีส่วนร่วมในการพัฒนาวิทยาลัย

11. การติดตาม และการประเมินผล โครงการ

11.1 สรุปรายงานผลโครงการ

ลงชื่อ ผู้รับผิดชอบโครงการ

(นางทิพพวิมลน์ พิมาณพรหม)

โครงการประกันคุณภาพภายในสถานศึกษา

1. ชื่อบุคคล/หน่วยงานรับผิดชอบ นางศุภมาส สุทธิเนียม

2. ลักษณะโครงการ โครงการตาม พ.ร.บ. งบประมาณ

โครงการตามภาระงานประจำ

โครงการพิเศษ (ไม่ใช้งบประมาณ สอศ.)

3. ความสอดคล้อง/เชื่อมโยง/ภายใต้ ยุทธศาสตร์ นโยบาย จุดเน้น และมาตรการ

3.1 นโยบายการบริหาร สอศ.มิติที่ 2-4

3.2 แผนพัฒนาคุณภาพสถานศึกษา ยุทธศาสตร์ที่ 2-7

3.3 มาตรฐานการอาชีวศึกษาที่ 1-7 ตัวบ่งชี้ 1.1-7.2

4. สภาพปัจจุบัน/หลักการและเหตุผล

การประกันคุณภาพการศึกษาของสถานศึกษา จัดเป็นกระบวนการที่จำเป็นและสำคัญต่อการจัดการศึกษาของสถานศึกษา เพื่อให้ชุมชน ผู้ปกครอง และผู้เรียน เกิดความเชื่อมั่นว่าสถานศึกษาจัดการศึกษาได้อย่างมีประสิทธิภาพ

5. วัตถุประสงค์

5.1 เพื่อพัฒนาวิทยาลัยเกษตรและเทคโนโลยีพังงาให้มีกลไกและพัฒนาระบบประกันคุณภาพการศึกษาอย่างต่อเนื่อง

5.2 เพื่อให้ผู้ปกครอง ชุมชน และสถานประกอบการ เกิดความเชื่อมั่นว่าสถานศึกษาจัดการศึกษาได้อย่างมี

ประสิทธิภาพ

6. เป้าหมาย

- 6.1 เชิงคุณภาพ : 6.1.1 สถานศึกษามีการพัฒนาาระบบประกันคุณภาพการศึกษาอย่างต่อเนื่อง
 6.1.2 ผู้ปกครอง ชุมชน และสถานประกอบการ เกิดความเชื่อมั่นต่อสถานศึกษา และผู้เรียน
 6.2 เชิงปริมาณ : 6.2.1 มีปัจจัยในการสนับสนุนการดำเนินการประกันคุณภาพภายในสถานศึกษาอย่างเพียงพอ

7. สถานที่ดำเนินการ วิทยาลัยเกษตรและเทคโนโลยีพังงา

8. กิจกรรมและหรือขั้นตอนดำเนินการ/ระยะเวลา 1 ตุลาคม 2559 ถึงวันที่ 30 กันยายน 2560

ที่	กิจกรรม	ช่วงระยะเวลาดำเนินงาน											
		พ.ศ. 2559			พ.ศ. 2560								
		ต.ค. 59	พ.ย. 59	ธ.ค. 59	ม.ค. 60	ก.พ. 60	มี.ค. 60	เม.ย. 60	พ.ค. 60	มิ.ย. 60	ก.ค. 60	ส.ค. 60	ก.ย. 60
1	เสนอโครงการ	←→											
2	ดำเนินการโครงการ	←											→
3	สรุปโครงการ											←→	→

9. งบประมาณ/ทรัพยากร และแหล่งที่มา การดำเนินโครงการ

แหล่งงบประมาณ ปวช. ปวส. อุดหนุน บกศ. อื่นๆ.....

- ค่าวัสดุ20,000..... บาท

รวมงบประมาณ20,000..... บาท

แบบสรุปรายละเอียดค่าใช้จ่ายในการดำเนินโครงการ

รายการ	จำนวนที่ต้องการ	ราคา/หน่วย	จำนวนเงิน	หมายเหตุ
ค่าวัสดุ				
-ค่าถ่ายเอกสารพร้อมเข้าเล่ม	30 ชุด	120	3,600	
-กระดาษปก	5 ห่อ	185	925	
- ปลั๊กไฟ 3 ทาง	1 อัน	350	350	
- ไมค์ขุ่นไก่	1 อัน	120	120	
- wireless card	1 อัน	890	890	
-ช่องเสียบ USB	1 อัน	230	230	
- switch hub 8 port	1 อัน	1,100	1,100	
- ตัวแปลงสัญญาณ	1 อัน	1,250	1,250	
คอมพิวเตอร์				
- กรอบเกียรติบัตร	3 กรอบ	250	750	
- รีโมทโปรเจคเตอร์	1 อัน	250	250	
- ถ่านไฟฉายขนาด AAA	4ก้อน	40	160	
- เม้าส์พร้อมคีย์บอร์ด	1 ชุด	1,200	1,200	
- พิวเจอร์บอร์ด	10 แผ่น	75	750	
- กล่องใส่เอกสารพลาสติก	1 กล่อง	450	450	
- คลิปบอร์ด	1 อัน	115	115	
- แผ่นพลาสติกใส่เอกสาร	1 อัน	220	220	

ค่าครุภัณฑ์				
- เครื่องสำรองไฟ	1 เครื่อง	3,450	3,450	
รวมงบประมาณ	20,000 บาท			

* ถัวเฉลี่ยจ่ายจริงทุกรายการ*

10. ผลที่คาดว่าจะได้รับ

- 10.1 สถานศึกษามีการพัฒนาาระบบประกันคุณภาพอย่างต่อเนื่อง
- 10.2 ประสิทธิภาพและประสิทธิผลของการประกันคุณภาพภายในสถานศึกษา

11. การติดตาม และการประเมินผลโครงการ

รายงานและสรุปผลโครงการ

ลงชื่อผู้รับผิดชอบโครงการ
(นางศุภมาส สุทธิเนียม)

โครงการงานศูนย์ข้อมูลสารสนเทศ

1. ชื่อบุคคล/หน่วยงานรับผิดชอบ นางศุภมาส สุทธิเนียม หัวหน้างานศูนย์ข้อมูลสารสนเทศ

2. ลักษณะโครงการ โครงการตาม พ.ร.บ. งบประมาณ
 โครงการตามภาระงานประจำ
 โครงการพิเศษ (ไม่ใช้งบประมาณ สอศ.)

3. ความสอดคล้อง/เชื่อมโยง/ภายใต้ ยุทธศาสตร์ นโยบาย จุดเน้น และมาตรการ

- 3.1 นโยบายการบริหาร สอศ.มิติที่...3. เพิ่มประสิทธิภาพบริหารจัดการ.....
- 3.2 แผนพัฒนาคุณภาพสถานศึกษา ยุทธศาสตร์ที่...6. เพิ่มประสิทธิภาพการบริหารจัดการ.....
- 3.3 มาตรฐานการอาชีวศึกษาที่.....3..... ตัวบ่งชี้.....3.5.....

4. สภาพปัจจุบัน/หลักการและเหตุผล

จัดทำข้อมูลพื้นฐาน เพื่อการบริหาร 9 ประการ ว่าด้วยการรวบรวมข้อมูลจากหน่วยงานภายในและภายนอกสถานศึกษา ประมวลผล จัดเก็บ รักษา จัดทำ และบริการข้อมูลและสารสนเทศเกี่ยวกับนักศึกษาประกอบการ ตลาดแรงงาน บุคลากร งบประมาณ ครุภัณฑ์ อาคารสถานที่ แผนการเรียนเพื่อที่จะเป็นข้อมูลสารสนเทศประโยชน์ต่อการบริหารและการจัดการศึกษา และการประกอบอาชีพที่มีประสิทธิภาพ

5. วัตถุประสงค์

- 5.1 เพื่อเป็นข้อมูลสารสนเทศที่เป็นประโยชน์ต่อการบริหารและการจัดการศึกษาการประกอบอาชีพ
- 5.2 จัดทำเอกสารและเผยแพร่ข้อมูลของสถานศึกษา

6. เป้าหมาย

- 6.1 เชิงคุณภาพ : 6.1.1 สามารถเผยแพร่ข้อมูลที่มีคุณภาพและรวดเร็วทันสถานการณ์
6.1.2 สามารถนำข้อมูลสารสนเทศของวิทยาลัยไปอ้างอิงให้ถูกต้อง
- 6.2 เชิงปริมาณ : สามารถบริการข้อมูลสารสนเทศ เพื่อการบริหารได้อย่างมีประสิทธิภาพ

7. สถานที่ดำเนินการ วิทยาลัยเกษตรและเทคโนโลยีพังงา

8. กิจกรรมและหรือขั้นตอนดำเนินการ/ระยะเวลา 1 ตุลาคม 2559 ถึงวันที่ 30 กันยายน 2560

ที่	กิจกรรม	ช่วงระยะเวลาดำเนินงาน											
		พ.ศ. 2559			พ.ศ. 2560								
		ต.ค. 59	พ.ย. 59	ธ.ค. 59	ม.ค. 60	ก.พ. 60	มี.ค. 60	เม.ย. 60	พ.ค. 60	มิ.ย. 60	ก.ค. 60	ส.ค. 60	ก.ย. 60
1	เสนอโครงการ	←→											
2	ดำเนินการโครงการ	←											→
3	สรุปโครงการ											←→	→

9. งบประมาณ/ทรัพยากร และแหล่งที่มา การดำเนินโครงการ

แหล่งงบประมาณ ปวช. ปวส. อุดหนุน บคศ. อื่นๆ.....

- ค่าวัสดุ35,350..... บาท

- ค่าใช้สอย.....36,000..... บาท

รวมงบประมาณ100,000..... บาท

แบบสรุปรายละเอียดค่าใช้จ่ายในการดำเนินโครงการ

รายการ	จำนวนที่ต้องการ	ราคา/หน่วย	จำนวนเงิน	หมายเหตุ
ค่าวัสดุ				
- Switch Hub 16 port	3	4,190	12,570	
- คีมเข้าหัว Lan	1	890	890	
- ปลั๊กไฟ 3 ทาง	1	150	150	
- ชั้นวางเอกสาร	1	650	650	
- แผ่น CD	1 กล่อง	300	300	
- หมึก Epson L35	2	3,900	7,800	
- หัว RJ 45	2 แพ็ค	290	580	
- สาย UTP (ภายนอก)	1 กล่อง	4,990	4,990	
- สาย UTP (ภายใน)	1 กล่อง	3,290	3,290	
- Access Point	2	1,490	2,980	
-บุทครอบ RJ 42	2 แพ็ค	55	110	
- กีบตอกสายแลน	2 กล่อง	20	40	
-ค่าถ่ายเอกสาร+ เข้าเล่ม	10 เล่ม	100	1,000	35,350
ค่าใช้สอย				
- ค่าจ้างทำเว็บไซต์วิทยาลัย	1 ครั้ง	6,000	6,000	
- ค่าบำรุงรักษาระบบเครือข่าย	10 ครั้ง	3,000	30,000	36,000

รวมงบประมาณ	100,000บาท	
-------------	------------	--

* ถ้าวัดเฉลี่ยจ่ายจริงทุกรายการ*

10. ผลที่คาดว่าจะได้รับ

- 10.1 จัดทำป้ายประชาสัมพันธ์ส.ค.ส.ของวิทยาลัยจัดทำภาพกิจกรรมต่างๆ ของวิทยาลัยจัดทำจดหมายข่าววิทยาลัย
- 10.2สามารถบริการข่าวสาร กิจกรรมต่างๆ ทั้งภายในและภายนอกและสามารถดำเนินการได้อย่างมีประสิทธิภาพ

11. การติดตาม และการประเมินผลโครงการ

รายงานผลการดำเนินงานเมื่อสิ้นสุดโครงการ

ลงชื่อผู้รับผิดชอบโครงการ

(นางศุภมาส สุทธิเนียม)

โครงการดำเนินงานวางแผนและงบประมาณ

1.ชื่อบุคคล/หน่วยงานรับผิดชอบ นายภัสดี ชูสุวรรณ/งานวางแผนและงบประมาณ/ฝ่ายแผนงานและความร่วมมือ

2. ลักษณะโครงการ โครงการตาม พ.ร.บ. งบประมาณ

โครงการตามภาระงานประจำ

โครงการพิเศษ (ไม่ใช้งบประมาณ สอศ.)

3.ความสอดคล้อง/เชื่อมโยง/ภายใต้ ยุทธศาสตร์ นโยบาย จุดเน้นและมาตรการ

3.1 นโยบายการบริหาร สอศ. มิติที่ 3เพิ่มประสิทธิภาพบริหารจัดการ

3.2 แผนพัฒนาคุณภาพสถานศึกษา ยุทธศาสตร์ที่3

3.3 มาตรฐานการอาชีวศึกษาที่ มาตรฐานที่ 3 ตัวบ่งชี้ที่ 3.2

4. สภาพปัจจุบัน/หลักการและเหตุผล(บูรณาการหลักปรัชญาของเศรษฐกิจพอเพียง) ด้วยงานวางแผนการศึกษาและ

งบประมาณ มีหน้าที่ในการจัดทำแผนปฏิบัติการประจำปีงบประมาณ จัดทำรายงานและติดตามผลการดำเนินงาน/โครงการ

ต่างๆ เพื่อทำการรายงานไปยังสถาบัน ฯ และจังหวัด และงานอื่นๆที่ได้รับมอบหมาย เพื่อให้การดำเนินงานในหน้าที่ต่างๆ ที่

ได้รับมอบหมายดำเนินไปได้อย่างมีประสิทธิภาพจำเป็นต้องมีวัสดุ ครุภัณฑ์เพียงพอในการที่จะใช้ในการดำเนินงานตลอด

ปีงบประมาณ 2559

5.วัตถุประสงค์

5.1 เพื่อให้มีวัสดุอุปกรณ์ในการดำเนินงานวางแผนการศึกษาและงบประมาณตลอดปีงบประมาณ 2556

5.2 เพื่อทำแผนปฏิบัติการประจำปี 2559

5.3 เพื่อสรุปผลการดำเนินงานประจำปีงบประมาณ 2558

5.4 จัดทำรายงานต่างๆ ส่งกรม กอง จังหวัด ประมาณ จำนวน 60 ชุด

5.5 ทำเอกสารแผนพับ เอกสารแนะนำวิทยาลัย เกียรติบัตรในวาระต่างๆ

5.6 จัดเตรียมข้อมูลเบื้องต้นในการประชุมพิจารณางบประมาณ

6. . เป้าหมาย

6.1 เเชิงปริมาณ

6.1.1 ทำแผนปฏิบัติการประจำปี 2559 จำนวน 25 เล่ม (หนาประมาณ 200 แผ่น/เล่ม)

6.1.2 ทำสรุปผลการดำเนินงานประจำปีงบประมาณ 2554 จำนวน 40 เล่ม (หนาประมาณ 40 แผ่น/เล่ม)

6.1.3 จัดทำรายงานต่างๆ ส่ง สอศ. ประมาณ จำนวน 60 ชุด/ปีงบประมาณ

6.1.4 จัดเตรียมข้อมูลเบื้องต้นในการประชุมพิจารณางบประมาณ

6.2 เชิงคุณภาพสามารถดำเนินงานวางแผนการศึกษาและงบประมาณได้อย่างมีประสิทธิภาพ ดังนี้ สามารถจัดเก็บทำแผนปฏิบัติการประจำปีได้ตามกำหนด และสามารถติดตามผลการใช้จ่ายงบประมาณ และการรายงานผลต่างๆได้ตามกำหนด

7. สถานที่ดำเนินการ วิทยาลัยเกษตรและเทคโนโลยีพังงา

8. กิจกรรมและหรือขั้นตอนดำเนินการ/ระยะเวลา 1 ตุลาคม 2559 ถึงวันที่ 30 กันยายน 2560

ที่	กิจกรรม	ช่วงระยะเวลาดำเนินงาน											
		พ.ศ. 2559			พ.ศ. 2560								
		ต.ค. 59	พ.ย. 59	ธ.ค. 59	ม.ค. 60	ก.พ. 60	มี.ค. 60	เม.ย. 60	พ.ค. 60	มิ.ย. 60	ก.ค. 60	ส.ค. 60	ก.ย. 60
1	เสนอโครงการ	←→											
2	ดำเนินการโครงการ	←											→
3	สรุปโครงการ											←→	→

9. งบประมาณ/ทรัพยากร และแหล่งที่มา การดำเนินโครงการ

แหล่งงบประมาณ ปวช. ปวส. อุดหนุน บคส. อื่นๆ.....

- ค่าวัสดุ6,260..... บาท

- ค่าครุภัณฑ์4,990..... บาท

รวมงบประมาณ11,250..... บาท

แบบสรุปรายละเอียดค่าใช้จ่ายในการดำเนินการ

รายการ	จำนวนที่ต้องการ	ราคา/หน่วย บาท	จำนวนเงิน บาท	หมายเหตุ
ค่าวัสดุ				
-เข้าเล่มเอกสารงานแผน	70 เล่ม		6,260	
ค่าครุภัณฑ์				
- เครื่องปริ้นเตอร์สี	1 เครื่อง		4,990	
รวมเงินทั้งสิ้น		11,250		

*ถ้าเฉลี่ยจริงทุกรายการ

10. ผลที่คาดว่าจะได้รับ

10.1 ทำแผนปฏิบัติการประจำปี 2560 จำนวน 25 เล่ม (หนาประมาณ 300 แผ่น/เล่ม)

10.2 ทำสรุปผลการดำเนินงานประจำปีงบประมาณ 2559 จำนวน 40 เล่ม (หนาประมาณ 100 แผ่น/เล่ม)

10.3 จัดทำรายงานต่างๆ ส่ง สอศ. จำนวน 60 ชุด

10.4 จัดเตรียมข้อมูลเบื้องต้นในการประชุมพิจารณางบประมาณ

10.5 สามารถดำเนินงานวางแผนการศึกษาและงบประมาณได้อย่างมีประสิทธิภาพ ดังนี้ สามารถจัดเก็บทำแผนปฏิบัติการประจำปีได้ตามกำหนด และสามารถติดตามผลการใช้จ่ายงบประมาณ และการรายงานผลต่างๆได้ตามกำหนด

11.การติดตามและการประเมินผลโครงการ

- รายงานผลการตามแผนปฏิบัติการประจำปี

ลงชื่อผู้รับผิดชอบโครงการ

(นายภัสดี ชูสุวรรณ)

โครงการประชุมเชิงปฏิบัติการเพื่อจัดทำแผนปฏิบัติการ ประจำปี 2560

1. ชื่อบุคคล/หน่วยงานรับผิดชอบ ฝ่ายแผนงานและความร่วมมือ

2. ลักษณะโครงการ โครงการตาม พ.ร.บ. งบประมาณ

โครงการตามภาระงานประจำ

โครงการพิเศษ (ไม่ใช้งบประมาณ สอศ.)

3. ความสอดคล้อง/เชื่อมโยง/ภายใต้ ยุทธศาสตร์ นโยบาย จุดเน้น และมาตรการ

3.1 นโยบายการบริหาร สอศ.มิติที่...3.....

3.2 แผนพัฒนาคุณภาพสถานศึกษา ยุทธศาสตร์ที่...6.....

3.3 มาตรฐานการอาชีวศึกษาที่.....3..... ตัวบ่งชี้.....3.2.....

4. สภาพปัจจุบัน/หลักการและเหตุผล

ตามที่สำนักงานคณะกรรมการการอาชีวศึกษาได้กำหนดแนวนโยบายในการจัดทำแผนปฏิบัติการประจำปีงบประมาณ พ.ศ.2560 ของวิทยาลัย เพื่อให้การถ่ายทอดแผนฯ ของสถานศึกษาไปสู่ผู้ปฏิบัติระดับ ฝ่าย/งาน/แผนกวิชา และนำไปปฏิบัติได้อย่างเป็นรูปธรรม ผู้ปฏิบัติจะต้องจัดทำแผนปฏิบัติงานประจำปี โดยร่วมกันกำหนดโครงการ/กิจกรรมและผลผลิตให้สัมพันธ์เชื่อมโยงกับพันธกิจ เป้าประสงค์ และกลยุทธ์ของสถานศึกษา รวมทั้งการเขียนโครงการเสนอขอใช้งบประมาณโครงการ/กิจกรรมจากวิทยาลัย

ดังนั้น เพื่อให้ผู้ปฏิบัติดำเนินการจัดทำแผนปฏิบัติงานประจำปีและการเขียนโครงการเสนอขอใช้งบประมาณได้อย่างถูกต้องและเป็นรูปแบบเดียวกัน งานวางแผนและงบประมาณ จึงเห็นสมควรจัดโครงการอบรมเชิงปฏิบัติการ เรื่อง การจัดทำแผนปฏิบัติงานประจำปีและการเสนอขอใช้งบประมาณโครงการ/กิจกรรม ตามกลยุทธ์ของสถานศึกษา

5. วัตถุประสงค์

5.1 เพื่อให้คณะครูและบุคลากรมีส่วนร่วมในการจัดทำแผนปฏิบัติการของสถานศึกษา ประจำปีงบประมาณ 2560

5.2 เพื่อให้คณะครูและบุคลากรมีส่วนร่วมในการเสนอโครงการต่างๆ และได้รับทราบและมุ่งปฏิบัติไปในทิศทางเดียวกันเพื่อตอบสนองต่อวิสัยทัศน์ พันธกิจ

6. เป้าหมาย

6.1 **เชิงคุณภาพ** : วิทยาลัยเกษตรและเทคโนโลยี มีแผนปฏิบัติการประจำปี เพื่อใช้ในการบริหารจัดการของวิทยาลัย และสำนักงานคณะกรรมการการอาชีวศึกษาอย่างมีประสิทธิภาพ

6.2 **เชิงปริมาณ** : ผู้บริหารวิทยาลัยฯ 4 คน

คณะครูและบุคลากรทางการศึกษา 46 คน

7. สถานที่ดำเนินการ ณ ห้องประชุมแผนกสัตวศาสตร์ วิทยาลัยเกษตรและเทคโนโลยีพังงา

8. กิจกรรมและหรือขั้นตอนดำเนินการ/ระยะเวลา 6 ตุลาคม 2559 ถึงวันที่ 30 กันยายน 2560

ที่	กิจกรรม	ช่วงระยะเวลาดำเนินงาน											
		พ.ศ. 2559			พ.ศ. 2560								
		ต.ค. 59	พ.ย. 59	ธ.ค. 59	ม.ค. 60	ก.พ. 60	มี.ค. 60	เม.ย. .60	พ.ค. 60	มิ.ย. 60	ก.ค. 60	ส.ค. 60	ก.ย. 60
1	เสนอโครงการ	↔											
2	ดำเนินการโครงการ	↔											
3	สรุปโครงการ											←	→

9. งบประมาณ/ทรัพยากร และแหล่งที่มา การดำเนินโครงการ

แหล่งงบประมาณ ปวช. ปวส. อุดหนุน บคส. อื่นๆ.....

- ค่าวัสดุ.....8,750..... บาท

รวมงบประมาณ8,750..... บาท

แบบสรุปรายละเอียดค่าใช้จ่ายในการดำเนินโครงการ

รายการ	จำนวนที่ต้องการ	ราคา/หน่วย	จำนวนเงิน	หมายเหตุ
ค่าวัสดุ				
- ค่าอาหารว่างและเครื่องดื่ม 3 มื้อ	50	25*3	3,750	
- ค่าอาหารกลางวัน 2 มื้อ	50	50*2	5,000	
รวมงบประมาณ		8,750 บาท		

* ถ้าวัดจ่ายจริงทุกรายการ*

9. ผลที่คาดว่าจะได้รับ

ผลผลิต(Out puts): แผนปฏิบัติงานประจำปี2560

ผลลัพธ์ (Out comes): หน่วยงานมีแผนปฏิบัติงานประจำปี และสามารถเขียนโครงการเสนอขอใช้งบประมาณที่เป็นรูปแบบเดียวกันและมีความถูกต้องตามหลักการ

10. การติดตาม และการประเมินผลโครงการ

ติดตามและประเมินผลหลังการอบรมโดยใช้แบบประเมินวัดความรู้ความเข้าใจของผู้เข้าอบรม และติดตามประเมินผลลัพธ์ของโครงการหลังจากสิ้นสุดการอบรม

ลงชื่อผู้รับผิดชอบโครงการ

(นายภัสดี ชูสุวรรณ)

โครงการบำรุงรักษาเครื่องจักรกลการเกษตร

1. ชื่อบุคคล/หน่วยงานรับผิดชอบ นายภัสดี ชูสุวรรณ
2. ลักษณะโครงการ โครงการตาม พ.ร.บ. งบประมาณ
 โครงการตามภาระงานประจำ
 โครงการพิเศษ (ไม่ใช้งบประมาณ สอศ.)
3. ความสอดคล้อง/เชื่อมโยง/ภายใต้ ยุทธศาสตร์ นโยบาย จุดเน้น และมาตรการ
 - 3.1 นโยบายการบริหาร สอศ.มิติที่...3 เพิ่มประสิทธิภาพบริหารจัดการ...
 - 3.2 แผนพัฒนาคุณภาพสถานศึกษา ยุทธศาสตร์ที่.....
 - 3.3 มาตรฐานการอาชีวศึกษาที่...3..... ตัวบ่งชี้.....3.2.....

4. สภาพปัจจุบัน/หลักการและเหตุผล
 เครื่องจักรกลการเกษตรของวิทยาลัยฯ ที่ใช้ในปัจจุบันมีอายุการใช้งานหลายปีทำให้ชำรุด ประกอบกับต้องมีการบำรุงรักษาตามปกติ เพื่อให้ใช้งานได้อย่างมีประสิทธิภาพ เพื่อใช้ในการประกอบกิจกรรมงานฟาร์มและอื่นๆในวิทยาลัย

5. วัตถุประสงค์
 1. เพื่อซ่อมแซม-บำรุงรักษาเครื่องจักรกลการเกษตรของวิทยาลัย ให้มีสภาพพร้อมใช้งานและปลอดภัย
 2. เพื่อฝึกทักษะนักเรียน-นักศึกษาที่เรียนในแผนกวิชาช่างกลการเกษตร

6. เป้าหมาย
 - 6.1 เชิงคุณภาพ : ซ่อมแซม-บำรุงรักษาเครื่องจักรกลการเกษตรของวิทยาลัยให้ใช้งานได้อย่างมีประสิทธิภาพตลอดปี
 - 6.2 เชิงปริมาณ : 1.บำรุงรักษารถแทรกเตอร์ได้จำนวน 3 คัน
 2.บำรุงรักษารถแบคโฮได้จำนวน 2 คัน

7. สถานที่ดำเนินการ วิทยาลัยเกษตรและเทคโนโลยีพังงา
8. กิจกรรมและหรือขั้นตอนดำเนินการ/ระยะเวลา 1 ตุลาคม 2559 ถึงวันที่ 30 กันยายน 2560

ที่	กิจกรรม	ช่วงระยะเวลาดำเนินงาน											
		พ.ศ. 2559			พ.ศ. 2560								
		ต.ค. 59	พ.ย. 59	ธ.ค. 59	ม.ค. 60	ก.พ. 60	มี.ค. 60	เม.ย. 60	พ.ค. 60	มิ.ย. 60	ก.ค. 60	ส.ค. 60	ก.ย. 60
1	เสนอโครงการ	←→											
2	ดำเนินการโครงการ	←											→
3	สรุปโครงการ											←→	→

9. งบประมาณ/ทรัพยากร และแหล่งที่มา การดำเนินโครงการ
 แหล่งงบประมาณ ปวช. ปวส. อุดหนุน บคศ. อื่นๆ.....
- ค่าวัสดุ 5,000 บาท
- ค่าใช้สอย 15,000 บาท
- รวมงบประมาณ20,000..... บาท

แบบสรุปรายละเอียดค่าใช้จ่ายในการดำเนินโครงการ

รายการ	จำนวนที่ต้องการ	ราคา/หน่วย	จำนวนเงิน	หมายเหตุ
ค่าวัสดุ			5,000.-	
ค่าใช้สอย			15,000.-	
รวมงบประมาณ	20,000.- บาท			

* ถัวเฉลี่ยจ่ายจริงทุกรายการ*

10. ผลที่คาดว่าจะได้รับ

- 10.1 ซ่อมแซมบำรุงรักษารถแทรกเตอร์ล้อยาง จำนวน 3 คัน
- 10.2 บำรุงรักษารถแบคโฮ จำนวน 2 คัน
- 10.3 เครื่องจักรกลเกษตรของวิทยาลัยสามารถใช้งานได้อย่างมีประสิทธิภาพ

11. การติดตาม และการประเมินผลโครงการ

สรุปโครงการ/สผ.1

ลงชื่อผู้รับผิดชอบโครงการ

(นายภัสดี ชูสุวรรณ)

โครงการสำรองจ่ายกรณีฉุกเฉิน

1. ชื่อบุคคล/หน่วยงานที่รับผิดชอบ งานวางแผนและงบประมาณ
2. ลักษณะโครงการ โครงการตาม พ.ร.บ. งบประมาณ
 โครงการตามภาระงานประจำ
 โครงการพิเศษ (ไม่ใช้งบประมาณ สอศ.)
3. ความสอดคล้อง/เชื่อมโยง/ภายใต้ ยุทธศาสตร์ นโยบาย จุดเน้น และมาตรการ
 - 3.1 นโยบายการบริหาร สอศ. เพิ่มประสิทธิภาพบริหารจัดการ
 - 3.2 แผนพัฒนาคุณภาพสถานศึกษา ยุทธศาสตร์ที่ 3
 - 3.3 มาตรฐานการอาชีวศึกษาที่ 3 ตัวบ่งชี้ที่ 3.2
4. สภาพปัจจุบัน/หลักเกณฑ์และเหตุผล

(บูรณาการหลักปรัชญาของเศรษฐกิจพอเพียง) เนื่องด้วยโครงการต่างๆ ที่ทางบุคลากรของวิทยาลัยฯ ได้จัดทำขึ้นนั้น ได้คำนวณ วัสดุอุปกรณ์และครุภัณฑ์ต่างๆ ที่จำเป็นเป็นรายปีงบประมาณนั้น ในบางส่วนอาจมีความจำเป็นเร่งด่วนที่จำเป็นจะต้องดำเนินการในปีงบประมาณนั้นๆ แต่มีได้อยู่ในโครงการที่นำเสนอทางแผนงานแผนจึงได้จัดเตรียมงบประมาณได้เพื่อให้ความสะดวกแก่บุคลากรที่จำเป็นต้องใช้

5. วัตถุประสงค์

เพื่อเงินไว้ใช้ในการดำเนินกิจกรรมโครงการต่างๆ ที่อาจมีความจำเป็นและเร่งด่วนตามแต่สถานการณ์ต่าง ๆ ที่ไม่มีในแผนฯ ประจำปีงบประมาณ ให้สามารถดำเนินโครงการนั้นๆ ได้อย่างสะดวกและรวดเร็ว

6. เป้าหมาย

6.1 เจริญปริมาณเพื่ออำนวยความสะดวกและบริการคณะครู อาจารย์และบุคลากรที่มีความจำเป็นและเร่งด่วนการดำเนินงานกิจกรรมต่าง ๆ ของวิทยาลัยได้ตลอดทั้งปีงบประมาณ

6.2 เจริญคุณภาพเพื่อประโยชน์ในการดำเนินโครงการที่ไม่ได้อยู่ในแผนฯ ประจำปีงบประมาณ ให้สามารถดำเนินโครงการนั้นได้อย่างสะดวกและรวดเร็วตามความจำเป็น

7. สถานที่ดำเนินการ วิทยาลัยเกษตรและเทคโนโลยีพังงา

8. กิจกรรมและหรือขั้นตอนดำเนินการ/ระยะเวลา 1 ตุลาคม 2559 ถึงวันที่ 30 กันยายน 2560

ที่	กิจกรรม	ช่วงระยะเวลาดำเนินงาน											
		พ.ศ. 2559			พ.ศ. 2560								
		ต.ค. 59	พ.ย. 59	ธ.ค. 59	ม.ค. 60	ก.พ. 60	มี.ค. 60	เม.ย. 60	พ.ค. 60	มิ.ย. 60	ก.ค. 60	ส.ค. 60	ก.ย. 60
1	เสนอโครงการ	←→											
2	ดำเนินการโครงการ	←											→
3	สรุปโครงการ											←→	→

9. งบประมาณ/ทรัพยากร และแหล่งที่มา การดำเนินโครงการ

แหล่งงบประมาณ ปวช. ปวส. อุดหนุน บกศ. อื่นๆ.....

งบประมาณโดยประมาณการ.....100,000..... บาทความเชื่อมโยงกับโครงการอื่นทุกงานภายในวิทยาลัยฯ

10. ผลที่คาดว่าจะได้รับ

10.1 เพื่ออำนวยความสะดวกและบริการคณะครู อาจารย์และบุคลากรที่มีความจำเป็นและเร่งด่วนการดำเนินงานกิจกรรมต่าง ๆ ของวิทยาลัยได้ตลอดทั้งปีงบประมาณ

10.2 เพื่อประโยชน์ในการดำเนินโครงการที่ไม่ได้อยู่ในแผนฯ ประจำปีงบประมาณ ให้สามารถดำเนินโครงการนั้นได้อย่างสะดวกและรวดเร็วตามความจำเป็น

11.การประเมินผล

- สิ้นสุดการปีงบประมาณ

ลงชื่อผู้รับผิดชอบโครงการ

(นายภัสดี ชูสุวรรณ)

โครงการส่งเสริมงานวิจัยและนวัตกรรมในสถานศึกษา

1. ชื่อบุคคล/หน่วยงานรับผิดชอบ นายอำมรงค์ ต้นภิบาล/งานวิจัยพัฒนานวัตกรรมและสิ่งประดิษฐ์/

ฝ่ายแผนงานและความร่วมมือ

2. ลักษณะโครงการ โครงการตาม พ.ร.บ. งบประมาณ

โครงการตามภาระงานประจำ

โครงการพิเศษ (ไม่ใช่งบประมาณ สอศ.)

3. ความสอดคล้อง/เชื่อมโยง/ภายใต้ ยุทธศาสตร์ นโยบาย จุดเน้น และมาตรการ

- 3.1 นโยบายการบริหาร สอด.มิติที่.....3 เพิ่มประสิทธิภาพบริหารจัดการ.....3
- 3.2 แผนพัฒนาคุณภาพสถานศึกษา ยุทธศาสตร์ที่.....4 พัฒนาการเรียนการสอน.....
- 3.3 มาตรฐานการอาชีวศึกษาที่ 5 ด้านนวัตกรรม สิ่งประดิษฐ์ งานสร้างสรรค์ และงานวิจัย ตัวบ่งชี้ 5.2 ระดับ

คุณภาพในการบริหารจัดการนวัตกรรม สิ่งประดิษฐ์ งานสร้างสรรค์ หรืองานวิจัยของครู

4. สภาพปัจจุบัน/หลักการและเหตุผล

จากอดีตที่เรามุ่งพัฒนาครูด้วยการจัดกิจกรรมอบรมสัมมนาจากวิทยากร มาเป็นการพัฒนาครูโดยให้ครูได้เรียนรู้จากประสบการณ์และการปฏิบัติจริงของตนเอง เพื่อผลที่ดียิ่งขึ้นต่อนักเรียน สามารถกระตุ้นและสร้างบรรยากาศให้ผู้เรียนเกิดการเรียนรู้ สามารถแสวงหาความรู้ได้ด้วยตนเองเป็นอย่างดี และเพื่อเป็นการปรับเปลี่ยนรูปแบบการพัฒนาครู จึงได้จัดทำโครงการส่งเสริมงานวิจัยและนวัตกรรมในสถานศึกษา ของครูโดยใช้แนวคิดและหลักการของการทำวิจัยเชิงปฏิบัติการ อันจะทำให้ครูได้รอบรู้ทั้งเนื้อหาวิชาการและวิธีการจัดการเรียนการสอนที่สอดคล้องกับการเปลี่ยนแปลงของสังคมและเทคโนโลยี ตามแนวทางของการพัฒนาผู้เรียนให้เป็นที่ไปตามจุดมุ่งหมายที่ต้องการ ของหลักสูตร

5. วัตถุประสงค์

- 5.1 เพื่อให้ครูมีการศึกษา วิจัย และพัฒนาการจัดการเรียนรู้และใช้ผลในการปรับการสอน
- 5.2 ครูผู้สอนทุกคนมีงานวิจัย

6. เป้าหมาย

- 6.1 เชิงคุณภาพ :ครูมีการศึกษา วิจัย และพัฒนาการจัดการเรียนรู้และใช้ผลในการปรับการสอน
ครูมีงานวิจัยที่มีคุณภาพได้รับการยอมรับจากนักวิจัยภายนอก
- 6.2 เชิงปริมาณ :ครูผู้สอนร้อยละ 80 สามารถทำงานวิจัยที่มีคุณภาพได้รับการยอมรับจากนักวิจัยภายนอกได้

7. สถานที่ดำเนินการ วิทยาลัยเกษตรและเทคโนโลยีพังงา

8. กิจกรรมและหรือขั้นตอนดำเนินการ/ระยะเวลา 1 ตุลาคม 2559 ถึงวันที่ 30 กันยายน 2560

ที่	กิจกรรม	ช่วงระยะเวลาดำเนินงาน											
		พ.ศ. 2559			พ.ศ. 2560								
		ต.ค. 59	พ.ย. 59	ธ.ค. 59	ม.ค. 60	ก.พ. 60	มี.ค. 60	เม.ย. .60	พ.ค. 60	มิ.ย. 60	ก.ค. 60	ส.ค. 60	ก.ย. 60
1	เสนอโครงการ	←→											
2	ดำเนินการโครงการ	←											→
3	สรุปโครงการ											←→	→

9. งบประมาณ/ทรัพยากร และแหล่งที่มา การดำเนินโครงการ

แหล่งงบประมาณ ปวช. ปวส. อุดหนุน บคศ. อื่นๆ.....

รวมงบประมาณ70,000..... บาท

10. ผลที่คาดว่าจะได้รับ

- 10.1ครูผู้สอนร้อยละ 80 สามารถทำงานวิจัยที่มีคุณภาพได้รับการยอมรับจากนักวิจัยภายนอกได้
- 10.2ครูมีการศึกษา วิจัย และพัฒนาการจัดการเรียนรู้และใช้ผลในการปรับการสอน

11. การติดตาม และการประเมินผลโครงการ

- 11.1 จากงานวิจัยของครูผู้สอน
- 11.2 ผลการประเมิน
- 11.3 จากผลสัมฤทธิ์ทางการเรียนของนักเรียน
- 11.4 สรุปผลการดำเนินงานเสนอหัวหน้าฝ่ายวิชาการ
- 11.5 รายงานและเผยแพร่ในเว็บไซต์วิทยาลัย

ลงชื่อผู้รับผิดชอบโครงการ
(นายอัมรงค์ ตันภิบาล)

โครงการพัฒนางานห้องสมุด 3 ดี

1. ชื่อบุคคล/หน่วยงานรับผิดชอบ นางสาวสุธรรม บุญยอก

2. ลักษณะโครงการ โครงการตาม พ.ร.บ. งบประมาณ
 โครงการตามภาระงานประจำ
 โครงการพิเศษ (ไม่ใช้งบประมาณ สอศ.)

3. ความสอดคล้อง/เชื่อมโยง/ภายใต้ ยุทธศาสตร์ นโยบาย จุดเน้น และมาตรการ

- 3.1 นโยบายการบริหาร สอศ.มิติที่ 3 (3.4) เพิ่มประสิทธิภาพการบริหารจัดการแนวใหม่
- 3.2 แผนพัฒนาคุณภาพสถานศึกษา ยุทธศาสตร์ที่ 3 พัฒนาคุณภาพสถานศึกษา
- 3.3 มาตรฐานการอาชีวศึกษาที่ 3 ด้านการบริหารจัดการอาชีวศึกษา ตัวบ่งชี้ 3.8

4. สภาพปัจจุบัน/หลักการและเหตุผล

ศูนย์วิทยบริการและห้องสมุดวิทยาลัยเกษตรและเทคโนโลยีพังงา เป็นศูนย์การเรียนรู้ที่สำคัญที่ส่งผลความสำเร็จของการพัฒนาคุณภาพมาตรฐานการศึกษา อันนำไปสู่การพัฒนาคุณภาพการจัดการเรียนการสอนของครู และผู้เรียน ดังนั้น จึงจำเป็นต้องมีการพัฒนาและบริหารจัดการให้มีความพร้อมทางด้านสื่อสารสนเทศและเทคโนโลยีที่ทันสมัย เพื่อให้ก้าวทันสมัยต่อการเปลี่ยนแปลงของโลกในอนาคต ทำซึ่งนำไปสู่การพัฒนาคุณภาพการศึกษา และพัฒนาการเรียนรู้ของผู้เรียนเป็นสำคัญ

5. วัตถุประสงค์

- 5.1 เพื่อพัฒนาและเพิ่มประสิทธิภาพในการบริหารงานศูนย์วิทยบริการ
- 5.2 เพื่อสนับสนุนการเรียนการสอนของผู้เรียนตามหลักสูตร
- 5.3 เพื่อจัดหาสารสนเทศให้เพียงพอแก่ ครู นักศึกษาและบุคลากร
- 5.4 เพื่อสร้างบรรยากาศ แรงจูงใจให้ผู้ใช้บริการพึงพอใจมากขึ้น

6. เป้าหมาย

6.1 เชิงปริมาณ:

- 1. ครู นักศึกษาและบุคลากรเข้าใช้บริการจำนวน 500 คน
- 2. วารสารและหนังสือพิมพ์ จำนวน 20 รายการ

6.2 เชิงคุณภาพ :

- 1. ศูนย์วิทยบริการและห้องสมุดสามารถมีสารสนเทศให้บริการครูอาจารย์และนักศึกษาได้อย่างเพียงพอ
- 2. ครู อาจารย์ นักศึกษา สามารถใช้สารสนเทศในการเรียนการสอนได้อย่างมีประสิทธิภาพ

7. สถานที่ดำเนินการ วิทยาลัยเกษตรและเทคโนโลยีพังงา

8. กิจกรรมและหรือขั้นตอนดำเนินการ/ระยะเวลา 1 ตุลาคม 2559 ถึงวันที่ 30 กันยายน 2560

ที่	กิจกรรม	ช่วงระยะเวลาดำเนินงาน										
		พ.ศ. 2559				พ.ศ. 2560						
		ต.ค. 59	พ.ย. 59	ธ.ค. 59	ม.ค. 60	ก.พ. 60	มี.ค. 60	เม.ย. 60	พ.ค. 60	มิ.ย. 60	ก.ค. 60	ส.ค. 60
1	เสนอโครงการ	←→										
2	ดำเนินการโครงการ	←										→
3	สรุปโครงการ										←→	→

9. งบประมาณ/ทรัพยากร และแหล่งที่มา การดำเนินโครงการ

แหล่งงบประมาณ ปวช. ปวส. อุดหนุน บคส. อื่นๆ.....

- ค่าวัสดุ15,000..... บาท

รวมงบประมาณ15,000..... บาท

แบบสรุปรายละเอียดค่าใช้จ่ายในการดำเนินโครงการ

รายการ	จำนวนที่ต้องการ	ราคา/หน่วย	จำนวนเงิน	หมายเหตุ
ค่าวัสดุ				
-วารสารและหนังสือพิมพ์			15,000	
รวมงบประมาณ		15,000 บาท		

* ถ้าวัดจ่ายจริงทุกรายการ*

10. ผลที่คาดว่าจะได้รับ

10.1 มีวารสารและหนังสือพิมพ์ไว้ให้บริการเพิ่มขึ้น จำนวน 20 รายการ

10.2 ครู อาจารย์ นักศึกษา ได้วารสารและหนังสือพิมพ์ ในการค้นหาข้อมูลข่าวสารเพื่อใช้ประกอบการเรียนการสอน

11. การติดตาม และการประเมินผลโครงการ

- เอกสารรายงานจากผลการดำเนินงานของโครงการพัฒนางานห้องสมุด 3 ดี เมื่อสิ้นสุดโครงการ

ลงชื่อผู้รับผิดชอบโครงการ

(นางสาวสุธรรม บุญฮอก)

โครงการสัปดาห์ห้องสมุด...สู่การอ่าน

1. ชื่อบุคคล/หน่วยงานรับผิดชอบ นางสาวสุธรรม บุญฮอก

2. ลักษณะโครงการ โครงการตาม พ.ร.บ. งบประมาณ

โครงการตามภาระงานประจำ

โครงการพิเศษ (ไม่ใช้งบประมาณ สอศ.)

3. ความสอดคล้อง/เชื่อมโยง/ภายใต้ ยุทธศาสตร์ นโยบาย จุดเน้น และมาตรการ

3.1 นโยบายการบริหาร สอศ.มิตที่ 3 (3.4) เพิ่มประสิทธิภาพการบริหารจัดการแนวใหม่

3.2 แผนพัฒนาคุณภาพสถานศึกษา ยุทธศาสตร์ที่ 3 พัฒนาคุณภาพสถานศึกษา

3.3 มาตรฐานการอาชีวศึกษาที่ 3 ด้านการบริหารจัดการอาชีวศึกษา ตัวบ่งชี้ 3

4. สภาพปัจจุบัน/หลักการและเหตุผล

ห้องสมุดจัดเป็นแหล่งเรียนรู้ที่สำคัญ ที่ให้บริการข้อมูล ข่าวสาร และสารสนเทศที่หลากหลาย เพื่อให้บริการแก่ผู้ใช้ได้ค้นคว้าได้อย่างเสรีตามความต้องการ ดังนั้นห้องสมุดจึงจำเป็นต้องจัดกิจกรรมเพื่อกระตุ้น และปลูกฝังนิสัยรักการอ่าน การค้นคว้าให้กับนักเรียน นักศึกษา รวมถึงการใช้เวลาว่างให้เป็นประโยชน์

5. วัตถุประสงค์

5.1 ปลูกฝังนิสัยรักการอ่านให้กับนักเรียนนักศึกษา

5.2 ใช้เวลาว่างให้เป็นประโยชน์

6. เป้าหมาย

6.1 เชิงปริมาณ 6.1.1 นักเรียนนักศึกษาเข้าร่วมกิจกรรม 80 คน

6.2 เชิงคุณภาพ 6.2.1 นักเรียนนักศึกษามีนิสัยรักการอ่านและนำความรู้ไปพัฒนาตนเองได้

6.2.2 นักเรียนนักศึกษามีความสามารถในการแสดงออกอย่างสร้างสรรค์

7. สถานที่ดำเนินการ วิทยาลัยเกษตรและเทคโนโลยีพังงา

8. กิจกรรมและหรือขั้นตอนดำเนินการ/ระยะเวลา 1 ตุลาคม 2559 ถึงวันที่ 30 กันยายน 2560

ที่	กิจกรรม	ช่วงระยะเวลาดำเนินงาน											
		พ.ศ. 2559			พ.ศ. 2560								
		ต.ค. 59	พ.ย. 59	ธ.ค. 59	ม.ค. 60	ก.พ. 60	มี.ค. 60	เม.ย. 60	พ.ค. 60	มิ.ย. 60	ก.ค. 60	ส.ค.60	ก.ย. 60
1	เสนอโครงการ	←→											
2	ดำเนินการโครงการ	←											→
3	สรุปโครงการ											←→	→

9. งบประมาณ/ทรัพยากร และแหล่งที่มา การดำเนินโครงการ

แหล่งงบประมาณ ปวช. ปวส. อุดหนุน บคศ. อื่นๆ.....

- ค่าวัสดุ3,000.....บาท

รวมงบประมาณ3,000.....บาท

แบบสรุปรายละเอียดค่าใช้จ่ายในการดำเนินโครงการ

รายการ	จำนวนที่ต้องการ	ราคา/หน่วย	จำนวนเงิน	หมายเหตุ
ค่าวัสดุ				
ป้ายโครงการ	1	1,000	1,000	
กระดาษโปสเตอร์	1 โทล	300	300	
ริบบิ้น	2 ม้วน	50	100	
ปากกา	1 กล่อง	500	500	
สมุด	10 โทล	110	1,100	
รวมงบประมาณ		3,000 บาท		

*** ถั่วเฉลี่ยจ่ายจริงทุกรายการ***

10. ผลที่คาดว่าจะได้รับ

10.1 นักเรียน นักศึกษาเข้าร่วมกิจกรรมสัปดาห์ห้องสมุด.....สู่รักการอ่าน จำนวน 80 คน

10.2 นักเรียน นักศึกษา ได้รับความรู้ และทักษะเกี่ยวกับการอ่าน

11. การติดตาม และการประเมินผลโครงการ

สรุปรายงานผลโครงการ

ลงชื่อ ผู้รับผิดชอบโครงการ

(นางสาวสุธรรม บุญฮอก)

โครงการเตรียมความพร้อมสู่มาตรฐานการทดสอบ V-NET

1. ชื่อบุคคล/หน่วยงานรับผิดชอบ แผนกวิชาสามัญสัมพันธ์

2. ลักษณะโครงการ โครงการตาม พ.ร.บ. งบประมาณ

โครงการตามภาระงานประจำ

โครงการพิเศษ (ไม่ใช้งบประมาณ สอศ.)

3. ความสอดคล้อง/เชื่อมโยง/ภายใต้ ยุทธศาสตร์ นโยบาย จุดเน้น และมาตรการ

3.1 นโยบายการบริหาร สอศ.มิติที่.....2 และ 3.....

3.2 แผนพัฒนาคุณภาพสถานศึกษา ยุทธศาสตร์ที่.....2,3,4,7.....

3.3 มาตรฐานการอาชีวศึกษาที่.....1..... ตัวบ่งชี้.....1,3,1,4,1,5.....

4. สภาพปัจจุบัน/หลักการและเหตุผล

ด้วยพระราชบัญญัติการศึกษาแห่งชาติ พ.ศ.2542 แก้ไขเพิ่มเติม (ฉบับที่ 2) พ.ศ.2545 ได้กำหนด จุดมุ่งหมาย และหลักการของการจัดการศึกษาที่ต้องมุ่งเน้น คุณภาพและมาตรฐานการศึกษา โดยกำหนดรายละเอียดไว้ในหมวด 6 มาตรฐานและการประกันคุณภาพการศึกษา มาตรา 47 กำหนดให้มีระบบการประกันคุณภาพการศึกษาเพื่อพัฒนาคุณภาพ และมาตรฐานการศึกษาทุกระดับ ทางสถาบันทดสอบทางการศึกษาแห่งชาติ (องค์การมหาชน) (สทศ.) จึงได้กำหนดให้มีการทดสอบทางการศึกษาระดับชาติด้านอาชีวศึกษา (V-NET) เพื่อให้สถานศึกษาอาชีวศึกษา ได้มีผลการทดสอบทางการศึกษาระดับชาติ และเพื่อทดสอบความรู้ ความคิด และสมรรถนะของนักเรียนสายอาชีพ อีกทั้งผลสอบยังนำไปใช้ปรับปรุงพัฒนาคุณภาพการเรียน การสอนของสถานศึกษาให้ดีขึ้นต่อไป จึงต้องมีการเตรียมความพร้อมก่อนสอบ เพื่อให้ นักเรียน นักศึกษาสอบผ่านตามเกณฑ์ที่กำหนดไว้

5. วัตถุประสงค์

5.1 เพื่อส่งเสริมทักษะวิชาการด้านภาษาไทย อังกฤษ สังคมศึกษา คณิตศาสตร์ และวิทยาศาสตร์

5.2 เพื่อให้ผู้เรียนมีคุณภาพและมาตรฐานการศึกษา ตามหลักการพระราชบัญญัติการศึกษาแห่งชาติพุทธศักราช2542

6. เป้าหมาย

6.1 **เชิงคุณภาพ** : นักเรียน นักศึกษามีความรู้ ความสามารถด้านวิชาการและนำไปประยุกต์ใช้ต่อการดำเนินชีวิต และการประกอบอาชีพ

6.2 **เชิงปริมาณ** : 1. นักเรียนระดับประกาศนียบัตรวิชาชีพปีที่ 3 (ปวช.3) จำนวน 18คน

2. นักเรียนระดับประกาศนียบัตรวิชาชีพชั้นสูงปีที่ 2 (ปวส.2) จำนวน 12คน

7. สถานที่ดำเนินการ ห้อง 112 – 113 อาคารเรียน 1 แผนกวิชาสามัญสัมพันธ์ วิทยาลัยเกษตรและเทคโนโลยีพังงา

8. กิจกรรมและหรือขั้นตอนดำเนินการ/ระยะเวลา ปวช.3 วันที่ 8-9กุมภาพันธ์ 2560 และ ปวส.2 วันที่ 15-16 กุมภาพันธ์ 2560

ที่	กิจกรรม	ช่วงระยะเวลาดำเนินงาน											
		พ.ศ. 2559			พ.ศ. 2560								
		ต.ค. 59	พ.ย. 59	ธ.ค. 59	ม.ค. 60	ก.พ. 60	มี.ค. 60	เม.ย. .60	พ.ค. 60	มิ.ย. 60	ก.ค. 60	ส.ค. 60	ก.ย. 60
1	เสนอโครงการ	←→											
2	ดำเนินการโครงการ	←											→
3	สรุปโครงการ												←→

9. งบประมาณ/ทรัพยากร และแหล่งที่มา การดำเนินโครงการ

แหล่งงบประมาณ ปวช. ปวส. อุดหนุน บกศ. อื่นๆ.....

- ค่าวัสดุ5,000..... บาท

รวมงบประมาณ5,000..... บาท

แบบสรุปรายละเอียดค่าใช้จ่ายในการดำเนินโครงการ

รายการ	จำนวนที่ต้องการ	ราคา/หน่วย	จำนวนเงิน	หมายเหตุ
ค่าวัสดุ				
- ถ่ายเอกสาร เข้าเล่ม	30 คน		5,000	อยู่ในงานเอกสารการพิมพ์
รวมงบประมาณ		5,000บาท		อยู่ในงานเอกสารการพิมพ์

* ถัวเฉลี่ยจ่ายจริงทุกรายการ

9. ผลที่คาดว่าจะได้รับ

ผลผลิต(Out puts): 1. นักเรียนระดับประกาศนียบัตรวิชาชีพปีที่ 3 (ปวช.3) จำนวน 11 คน

2. นักเรียนระดับประกาศนียบัตรวิชาชีพชั้นสูงปีที่ 2 (ปวส.2) จำนวน 14 คน

ผลลัพธ์ (Out comes): นักเรียน นักศึกษามีความรู้ ความสามารถ มีทักษะด้านวิชาการ

10. การติดตาม และการประเมินผลโครงการ

รายงานจากผลการดำเนินงานของโครงการเมื่อสิ้นสุดโครงการ

ลงชื่อ..... ผู้รับผิดชอบโครงการ

นางสาวพิมพ์ประภา ผลากิจ

โครงการจัดทำข้อสอบมาตรฐานวิชาชีพ

- 1.ชื่อบุคคล/หน่วยงานรับผิดชอบ งานวัดผลและประเมินผล ฝ่ายวิชาการ

2. ลักษณะโครงการ โครงการตาม พ.ร.บ. งบประมาณ
 โครงการตามภาระงานประจำ
 โครงการพิเศษ (ไม่ใช้งบประมาณ สอศ.)

3. ความสอดคล้อง/เชื่อมโยง/ภายใต้ ยุทธศาสตร์ นโยบาย จุดเน้น และมาตรการ

3.1 นโยบายการบริหาร สอศ.มิติที่.....2 และ 3.....

3.2 แผนพัฒนาคุณภาพสถานศึกษา ยุทธศาสตร์ที่.....2,3,4,7.....

3.3 มาตรฐานการอาชีวศึกษาที่.....1..... ตัวบ่งชี้.....1.3,,1.4,,1.5.....

4. สภาพปัจจุบัน/หลักการและเหตุผล

งานวัดผลและประเมินผล วิทยาลัยเกษตรและเทคโนโลยีพังงามีความจำเป็นต้องซื้อวัสดุอุปกรณ์ใช้ในงานวัดผล ประเมินผลเพื่อให้งานสามารถดำเนินการได้อย่างมีประสิทธิภาพจึงมีความจำเป็นต้องซื้อวัสดุและอุปกรณ์

5. วัตถุประสงค์

5.1 เพื่อให้มีวัสดุอุปกรณ์ใช้ในงานวัดผลประเมินผล

6. เป้าหมาย

6.1 **เชิงคุณภาพ** : มีวัสดุอุปกรณ์ใช้ในงานวัดผลประเมินผลเพียงพอในการใช้งาน

6.2 **เชิงปริมาณ** : มีกระดาษ หมึกพิมพ์เพียงพอในการใช้งาน

7. สถานที่ดำเนินการ งานวัดผลและประเมินผล วิทยาลัยเกษตรและเทคโนโลยีพังงา

8. กิจกรรมและหรือขั้นตอนดำเนินการ/ระยะเวลา

ที่	กิจกรรม	ช่วงระยะเวลาดำเนินงาน											
		พ.ศ. 2559			พ.ศ. 2560								
		ต.ค. 59	พ.ย. 59	ธ.ค. 59	ม.ค. 60	ก.พ. 60	มี.ค. 60	เม.ย. 60	พ.ค. 60	มิ.ย. 60	ก.ค. 60	ส.ค. 60	ก.ย. 60
1	เสนอโครงการ	↔											
2	ดำเนินการโครงการ	←											→
3	สรุปโครงการ												↔

9. งบประมาณ/ทรัพยากร และแหล่งที่มา การดำเนินโครงการ

แหล่งงบประมาณ ปวช. ปวส. อุดหนุน บกศ. อื่นๆ...(ใช้งบโครงการจัดซื้อวัสดุสำนักงานงานพัสดุกลาง)

- ค่าวัสดุ 5,000..... บาท

รวมงบประมาณ 5,000..... บาท

แบบสรุปรายละเอียดค่าใช้จ่ายในการดำเนินโครงการ

รายการ	จำนวนที่ต้องการ	ราคา/หน่วย	จำนวนเงิน	หมายเหตุ
ค่าวัสดุ				
1. ดินสอ	5 โหล	60	300	
2.ยางลบ	5 โหล	60	300	
3. กระดาษ	4 รีม	150	600	
4.หมึกเติมสำหรับเครื่องพิมพ์	12 ขวด	290	3,480	
5. กรรไกร	5 อัน	64	320	
รวมงบประมาณ	5,000บาท			

* ถ้าวัดจ่ายจริงทุกรายการ*

10. ผลที่คาดว่าจะได้รับ

ผลผลิต (Out puts) มีวัสดุอุปกรณ์ใช้ในงานเพียงพอ

ผลลัพธ์ (Out comes):

- 3.1 นโยบายการบริหาร สอศ.มิติที่ ยกระดับคุณภาพผู้เรียน/เพิ่มประสิทธิภาพบริหารจัดการ
- 3.2 แผนพัฒนาคุณภาพสถานศึกษา ยุทธศาสตร์ที่ พันธกิจที่ 4/ ยุทธศาสตร์ที่ 4
- 3.3 มาตรฐานการอาชีวศึกษาที่ 4 ตัวบ่งชี้ 6.2 6.4

4. สภาพปัจจุบัน/หลักการและเหตุผล

ปัจจุบันพืชพื้นเมืองตามธรรมชาติได้ถูกทำลายลงใกล้สูญพันธุ์ โดยกิจกรรมของมนุษย์ จังหวัดพังงาตั้งอยู่ในภาคใต้ฝั่งอันดามัน เป็นจังหวัดที่มีความอุดมสมบูรณ์ของทรัพยากรพันธุ์พืช โดยเฉพาะความหลากหลายด้านพืชพันธุ์ไม้พื้นเมือง วิทยาลัยเกษตรและเทคโนโลยีพังงาในฐานะเป็นสถานศึกษาด้านการเกษตรของจังหวัดพังงา จึงควรสนองพระราชดำริสมเด็จพระเทพรัตนราชสุดาฯ สยามบรมราชกุมารี โดยดำเนินโครงการอนุรักษ์พันธุกรรมพืชอันเนื่องมาจากพระราชดำริฯ ตามแผนแม่บท โครงการอนุรักษ์พันธุกรรมพืชอันเนื่องมาจากพระราชดำริฯ ระยะที่ 5 ปีที่ ทก (1 ตุลาคม 2559– 30 กันยายน 2564)

5. วัตถุประสงค์

- 5.1 เพื่อดำเนินกิจกรรมสำรวจเก็บรวบรวมทรัพยากร
- 5.2 เพื่อดำเนินกิจกรรมปลูกรักษาทรัพยากร
- 5.3 เพื่อดำเนินกิจกรรมห้องแสดงนิทรรศการพืชพรรณไม้พื้นเมือง
- 5.4 เพื่อเป็นแหล่งเรียนรู้ของนักศึกษา และเกษตรกร

6. เป้าหมาย

- 6.1 เชิงคุณภาพ
 - 6.1.1 สามารถสำรวจเก็บรวบรวมทรัพยากรในท้องถิ่น
 - 6.1.2 ปลูกรักษาทรัพยากร
 - 6.1.3 นักศึกษาสามารถศึกษาองค์ความรู้ทรัพยากรในท้องถิ่น
- 6.2 เชิงปริมาณ
 - 6.2.1 มีกิจกรรมสำรวจเก็บรวบรวมทรัพยากรพรรณไม้พื้นเมือง กลุ่มไม้ผลพื้นเมือง กลุ่มปาล์มพื้นเมือง กลุ่มกล้วยไม้ป่า และกลุ่มอื่นๆ
 - 6.2.2 มีกิจกรรมปลูกรักษาทรัพยากร 1 แปลง
 - 6.2.3 มีแหล่งเรียนรู้กิจกรรมห้องแสดงนิทรรศการพืชพรรณไม้พื้นเมือง เป็นแหล่งเรียนรู้แก่นักศึกษาและเกษตรกรปีละ 100 คน

7. สถานที่ดำเนินการ แผนกวิชาพืชศาสตร์ วิทยาลัยเกษตรและเทคโนโลยีพังงา

8. กิจกรรมและหรือขั้นตอนดำเนินการ/ระยะเวลา 1 ตุลาคม 2559 ถึงวันที่ 30 กันยายน 2560

ที่	กิจกรรม	ช่วงระยะเวลาดำเนินงาน											
		พ.ศ. 2559			พ.ศ. 2560								
		ต.ค. 59	พ.ย. 59	ธ.ค. 59	ม.ค. 60	ก.พ. 60	มี.ค. 60	เม.ย. 60	พ.ค. 60	มิ.ย. 60	ก.ค. 60	ส.ค. 60	ก.ย. 60
1	เสนอโครงการ	←→											
2	ดำเนินการโครงการ	←											→
3	สรุปโครงการ											←→	→

9. งบประมาณ/ทรัพยากร และแหล่งที่มา การดำเนินโครงการ

แหล่งงบประมาณ ปวช. ปวส. อุดหนุน บคส. อื่นๆ.....

- ค่าใช้สอย 24,000 บาท
 รวมงบประมาณ 24,000 บาท

แบบสรุปรายละเอียดค่าใช้จ่ายในการดำเนินโครงการ

รายการ	จำนวนที่ต้องการ	ราคา/หน่วย	จำนวนเงิน	หมายเหตุ
ค่าใช้สอย				
1. ค่าจ้างกำจัดวัชพืช (ครั้งที่ 1)	15ไร่	800	12,000	พฤศจิกายน 59
2. ค่าจ้างกำจัดวัชพืช (ครั้งที่ 2)	15ไร่	800	12,000	กุมภาพันธ์ 60
รวมงบประมาณ		24,000 บาท		

* ถัวเฉลี่ยจ่ายจริงทุกรายการ*

10. ผลที่คาดว่าจะได้รับ

ผลผลิต(Out puts)

- 10.1.1 มีกิจกรรมปลูกรักษาทรัพยากร
- 10.1.2 มีกิจกรรมห้องแสดงนิทรรศการพืชพรรณไม้พื้นเมือง 1 แห่ง
- 10.1.3 สนับสนุนการเรียนการสอน นักศึกษาระดับ ปวช. ปวส. และเกษตรกรปีละ 100 คน

ผลลัพธ์ (Out comes)

10.2.1 แผนกวิชาพืชศาสตร์ มีแหล่งเรียนรู้ สนองพระราชดำริ โครงการอนุรักษ์พันธุกรรมพืช สนับสนุนการจัดการเรียนการสอนที่มีประสิทธิภาพมากยิ่งขึ้น

11. การติดตาม และการประเมินผลโครงการ

รายงานและสรุปผลโครงการ

ลงชื่อ.....ผู้รับผิดชอบโครงการ

(นายค่านวน แก้วช่วง)

โครงการศูนย์เรียนรู้เศรษฐกิจพอเพียง ด้านการเพาะเลี้ยงเนื้อเยื่อพืช

1. ชื่อผู้รับผิดชอบ งานโครงการศูนย์เรียนรู้เศรษฐกิจพอเพียง / ฝ่ายวิชาการ

2. ลักษณะโครงการ โครงการตาม พ.ร.บ. งบประมาณ
 โครงการตามภาระงานประจำ
 โครงการพิเศษ (ไม่ใช้งบประมาณ สอศ.)

3. ความสอดคล้อง/เชื่อมโยง/ภายใต้ ยุทธศาสตร์ นโยบาย จุดเน้น และมาตรการ

- 3.1 นโยบายการบริหาร สอศ.มิติที่ยกระดับคุณภาพผู้เรียน / เพิ่มประสิทธิภาพบริหารจัดการ
- 3.2 แผนพัฒนาคุณภาพสถานศึกษา ยุทธศาสตร์ที่พันธกิจที่ 4 / ยุทธศาสตร์ที่ 4
- 3.3 มาตรฐานการอาชีวศึกษาที่ 6 ตัวบ่งชี้ 6.4

4. สภาพปัจจุบัน / หลักการและเหตุผล

ปัจจุบันจำนวนประชากรเพิ่มมากขึ้น แต่พื้นที่ทำการเกษตรเท่าเดิม จึงมีความจำเป็นต้องใช้พื้นที่ที่มีอยู่อย่างจำกัดให้เกิดประโยชน์สูงสุด วิทยาลัยเกษตรและเทคโนโลยีพังงา ในฐานะเป็นสถานศึกษาด้านการเกษตรของจังหวัดพังงา จึงเห็นควร

สนองพระราชดำริพระบาทสมเด็จพระเจ้าอยู่หัว โดยดำเนินโครงการศูนย์เรียนรู้เศรษฐกิจพอเพียง เพื่อเป็นแปลงสาธิตแก่นักเรียน นักศึกษาและเกษตรกรในการทำการเกษตรตามแนวเศรษฐกิจพอเพียง

การเพาะเลี้ยงเนื้อเยื่อพืชเป็นวิธีการที่กำลังเป็นที่นิยมในการใช้ขยายพันธุ์ในปัจจุบันเป็นอย่างมาก เพราะสามารถ ขยายพันธุ์พืชได้ในปริมาณที่มากในเวลาเดียวกัน พันธุ์พืชที่ได้ตรงตามสายพันธุ์และมีคุณภาพ การให้ผลผลิตของต้นพืชที่ได้จะ พร้อมกันสม่ำเสมอทำให้ผู้ผลิตสามารถกำหนดการปลูกและการจัดการผลผลิตได้อย่างถูกต้องและเหมาะสม

จากสภาพดังกล่าวข้างต้น งานโครงการศูนย์เรียนรู้เศรษฐกิจพอเพียง จึงได้จัดทำโครงการศูนย์เรียนรู้เศรษฐกิจพอเพียง ด้านการเพาะเลี้ยงเนื้อเยื่อพืช เพื่อให้เป็นแหล่งเรียนรู้ของนักเรียนนักศึกษาและผู้สนใจในการทำการเกษตรอย่างยั่งยืน

5. วัตถุประสงค์

- 5.1 เป็นจุดสาธิตการเรียนรู้ การเกษตรด้านเศรษฐกิจพอเพียง
- 5.2 เพาะเป็นแหล่งเรียนรู้ของนักเรียนนักศึกษาและเกษตรกรในพื้นที่ใกล้เคียง

6. เป้าหมาย และตัวชี้วัดสำเร็จ

- 6.1 เชิงปริมาณ 6.1.1 มีจุดสาธิตการเรียนรู้ด้านเศรษฐกิจพอเพียง จำนวน 1 จุด
- 6.1.2 มีแหล่งเรียนรู้แก่ผู้เรียนและเกษตรกรเฉลี่ยต่อปี จำนวน 300 คน
- 6.2 เชิงคุณภาพ 6.2.1 นักเรียน นักศึกษา เกษตรกรมีความรู้เกี่ยวกับการทำการเกษตรตามแนวทางเศรษฐกิจพอเพียง

7. สถานที่ดำเนินการ แผนกวิชาพืชศาสตร์ วิทยาลัยเกษตรและเทคโนโลยีพังงา

8. กิจกรรมและหรือขั้นตอนดำเนินการ/ระยะเวลา ตุลาคม 2559-กันยายน 2560

ที่	กิจกรรม	ช่วงระยะเวลาดำเนินงาน											
		พ.ศ. 2559			พ.ศ. 2560								
		ต.ค. .59	พ.ย. .59	ธ.ค. .59	ม.ค. .60	ก.พ. .60	มี.ค. .60	เม. ย. 60	พ. ค. 60	มิ.ย. .60	ก.ค. .60	ส.ค. .60	ก.ย. .60
1	ศึกษารายละเอียด เสนอโครงการ	←—————→											
2	จัดซื้อวัสดุ อุปกรณ์				←—————→								
3	ดำเนินโครงการ	←—————→											
4	สรุป ติดตาม ประเมินผล				←—————→						←—————→		

9. งบประมาณ/ทรัพยากร และแหล่งที่มา การดำเนินโครงการ

แหล่งงบประมาณ ปวช. ปวส. อุดหนุน บกศ. อื่นๆ.....

- ค่าวัสดุ.....20,000..... บาท

รวมงบประมาณ20,000..... บาท

แบบสรุปรายละเอียดค่าใช้จ่ายในการดำเนินโครงการ

รายการ	จำนวนที่ต้องการ	ราคา/หน่วย	จำนวนเงิน	หมายเหตุ
--------	-----------------	------------	-----------	----------

ค่าวัสดุ				
-ป้ายโครงการ	1 ป้าย	500	500	
- บอร์ดนิทรรศการด้านความรู้เศรษฐกิจพอเพียง	2 ชุด	2,125	4,250	
- ชุดพันธุ์พืชเพาะเลี้ยง	200 ชุด	35	7,000	
-ชุดพันธุ์พืชเพาะเลี้ยง	50 ชุด	155	7,750	
รวมงบประมาณ	20,000บาท(สองหมื่นบาทถ้วน)			

* ถ้าวัดเฉลี่ยจ่ายจริงทุกรายการ*

10. ผลที่คาดว่าจะได้รับ

10.1 มีแหล่งเรียนรู้ เศรษฐกิจพอเพียง ด้านการเพาะเลี้ยงเนื้อเยื่อพืช จำนวน 1 แห่ง

11. การติดตาม และการประเมินผล โครงการ

11.1 รายงานผลการปฏิบัติกิจกรรม/โครงการ

ลงชื่อ.....ผู้รับผิดชอบโครงการ

(ว่าที่ร.ต.อุทัย บุตตโบล)

โครงการจัดทำแปลงตัวอย่างพืชอาหารสัตว์

1. ชื่อผู้รับผิดชอบ นางสาวสุมิตรา สำภาพล

2. ลักษณะโครงการ โครงการตาม พ.ร.บ. งบประมาณ

โครงการตามภาระงานประจำ

โครงการพิเศษ (ไม่ใช้งบประมาณ สอศ.)

3. ความสอดคล้อง/เชื่อมโยง/ภายใต้ ยุทธศาสตร์ นโยบาย จุดเน้น และมาตรการ

3.1 นโยบายการบริหาร สอศ.มิติที่.....

3.2 แผนพัฒนาคุณภาพสถานศึกษา ยุทธศาสตร์ที่.....

3.3 มาตรฐานการอาชีวศึกษาที่..... ตัวบ่งชี้.....

4. สภาพปัจจุบัน / หลักการและเหตุผล

แผนกวิชาสัตวศาสตร์ วิทยาลัยเกษตรและเทคโนโลยีพังงา ได้จัดการเรียนรู้ในด้านการผลิตสัตว์เศรษฐกิจ ชนิดต่างๆ ให้กับนักเรียน นักศึกษาและผู้สนใจประกอบอาชีพ เช่นในการเลี้ยงสัตว์ปีก สัตว์เล็กและสัตว์ใหญ่ โดยเฉพาะการเลี้ยง สัตว์ใหญ่ประเภทสัตว์เคี้ยวเอื้องที่ค่อนข้างน่าสนใจเป็นพิเศษ ตรงที่มีความสามารถใช้ประโยชน์จากอาหารหยาบซึ่งมีราคาถูกกว่า อาหารข้น สอดคล้องกับเป้าหมายในการการเลี้ยงสัตว์คือใช้ต้นทุนให้ต่ำที่สุด แต่สามารถให้ผลตอบแทนกำไรได้สูงสุด ซึ่งอาหาร หยาบที่ใช้มีอยู่หลากหลายชนิด ที่สามารถเลือกใช้ให้เหมาะสมกับสภาพภูมิประเทศ ลักษณะภูมิอากาศลักษณะดิน ระบบ ชลประทาน ขนาดของพื้นที่ จำนวนโค ฯลฯ ซึ่งมีความจำเป็นที่ต้องมีแปลงตัวอย่างอาหารสัตว์ทั้งพืชตระกูลหญ้าและพืชตระกูล

ถ้าเพื่อเป็นแหล่งเรียนรู้ให้ผู้เรียนและผู้สนใจสามารถเข้ามาศึกษาเปรียบเทียบพืชอาหารแต่ละชนิด รวมทั้งสามารถเลือกประยุกต์ใช้ได้อย่างเหมาะสมกับบริบทของตนเอง ซึ่งก่อให้เกิดประโยชน์อย่างแท้จริงในการประกอบอาชีพการเลี้ยงสัตว์เคี้ยวเอื้องอย่างยั่งยืนต่อไป

5. วัตถุประสงค์

5.1 พัฒนาแหล่งเรียนรู้เกี่ยวกับพืชอาหารสัตว์ให้กับนักเรียนนักศึกษาและเกษตรกรที่สนใจทั้งพืชตระกูลหญ้าและพืชตระกูลถั่ว

5.2 เกิดการต่อยอดพัฒนา ขยายพันธุ์พืชอาหารสัตว์ให้เกิดความหลากหลายเพิ่มขึ้น

5.3 สนับสนุน กระตุ้นให้เกิดการเรียนรู้ ในการพัฒนาอาชีพการเลี้ยงสัตว์

6. เป้าหมาย และตัวชี้วัดสำเร็จ

6.1 เชิงปริมาณ

6.1.1 สามารถรวบรวมพันธุ์พืชอาหารสัตว์ได้มากกว่า 30 ชนิด

6.1.2 สร้างแปลงตัวอย่างพืชอาหารสัตว์ที่สามารถเปิดบริการด้านวิชาได้ทั้งพืชตระกูลหญ้าและพืชตระกูลถั่ว

6.1.3 นักเรียนนักศึกษา เกษตรกรผู้สนใจมาใช้บริการวิชาการไม่ต่ำกว่า 50 ราย

6.2 เชิงคุณภาพ

6.2.1 เกิดแหล่งเรียนรู้ที่สามารถให้ข้อมูลรายละเอียดกับนักเรียนนักศึกษาและเกษตรกรที่สนใจ

6.2.2 เป็นแหล่งรวบรวมพันธุ์พืชตระกูลหญ้าและพืชตระกูลถั่วสำหรับเรียนรู้อย่างครบถ้วน

6.2.3 เกิดทักษะ ประสบการณ์ เกี่ยวกับพืชอาหารสัตว์เพิ่มขึ้นสามารถนำไปประยุกต์ใช้ในการประกอบอาชีพ

อาชีพ

7. สถานที่ดำเนินการ แปลงตัวอย่างพืชอาหารสัตว์ แผนกวิชาสัตวศาสตร์

8. กิจกรรมและหรือขั้นตอนดำเนินการ/ระยะเวลา

ที่	กิจกรรม	ช่วงระยะเวลาดำเนินงาน											
		พ.ศ. 2559			พ.ศ. 2560								
		ต.ค. .59	พ.ย. .59	ธ.ค. .59	ม.ค. .60	ก.พ. .60	มี.ค. .60	เม.ย. 60	พ.ค. 60	มิ.ย. 60	ก.ค. .60	ส.ค. .60	ก.ย. .60
1	ขออนุมัติโครงการ											
2	ดำเนินการประสานติดต่อขอพันธุ์											
3	นำมาขยายพันธุ์											
4	ดำเนินโครงการ										
5	จัดนักศึกษาเข้าเรียนรู้							
6	ดูแลรักษาให้ปุ๋ย กำจัดวัชพืช							
7	เปลี่ยน/ขยายกระถาง											
8	ประเมินโครงการ											
9	สรุป รายงานผล											

9. งบประมาณ/ทรัพยากร และแหล่งที่มา การดำเนินโครงการ

แหล่งงบประมาณ ปวช. ปวส. อุดหนุน บคศ. อื่นๆ

- ค่าวัสดุ	5,000	บาท
รวมงบประมาณ	5,000	บาท

แบบสรุปรายละเอียดค่าใช้จ่ายในการดำเนินโครงการ

รายการ	จำนวนที่ต้องการ	ราคา/หน่วย	จำนวนเงิน	หมายเหตุ
ค่าวัสดุ				
- กระจก12"	50 ใบ	25	1250	
- กระจก18"	50 ใบ	35	1750	
- ปู่ย	20 กระสอบ	40	800	
- ป้าย	50 อัน	16	800	
- ป้ายไวนิล	1 ชุด	400	400	
รวมงบประมาณ		5,000 บาท		

* ถัวเฉลี่ยจ่ายจริงทุกรายการ*

10. ผลที่คาดว่าจะได้รับ

10.1 เกิดแหล่งเรียนรู้ที่สะอาดอย่างน้อย 40 ชนิด

10.2 นักเรียน นักศึกษา และเกษตรกรเกิดทักษะ ประสบการณ์ในด้านที่สะอาด สามารถใช้ประยุกต์ในงานอาชีพได้อย่างเหมาะสม

10.3เกิดการต่อยอด มีเครือข่ายที่สามารถพัฒนาอาชีพได้อย่างยั่งยืน

11. การติดตาม และการประเมินผล โครงการ

11.1 ประเมินโครงการเป็นระยะๆ และเมื่อสิ้นสุดโครงการ

ลงชื่อ..... ผู้รับผิดชอบโครงการ

(นางสาวสุมิตรา สำเภพล)

โครงการส่งเสริม สนับสนุนและพัฒนาอาชีพศึกษาในระบบทวิภาคี ปีการศึกษา 2560

1. ชื่อบุคคล/หน่วยงานรับผิดชอบ นางสาวสุมิตรา สำเภพล/งานอาชีพศึกษาระบบทวิภาคี

2. ลักษณะโครงการ โครงการตาม พ.ร.บ. งบประมาณ
 โครงการตามภาระงานประจำ
 โครงการพิเศษ (ไม่ใช่งบประมาณ สอศ.)

3. ความสอดคล้อง/เชื่อมโยง/ภายใต้ ยุทธศาสตร์ นโยบาย จุดเน้น และมาตรการ

3.1 นโยบายการบริหาร สอศ.มิติที่ 1,2,3

3.2 แผนพัฒนาคุณภาพสถานศึกษา ยุทธศาสตร์ที่ 1,2,3,4

3.3 มาตรฐานการอาชีวศึกษาที่...1,2.... ตัวบ่งชี้...1,2,2,5.....

4. สภาพปัจจุบัน/หลักการและเหตุผล

วิทยาลัยเกษตรและเทคโนโลยีพังงา มีการจัดการเรียนรู้ในด้านเกษตรกรรม อุตสาหกรรมเกษตร และบริหารธุรกิจ เกษตร ซึ่งมีการจัดการเรียนรู้ใน 3 รูปแบบคือ การจัดการศึกษาในระบบ นอกกระบบ และระบบทวิภาคี ซึ่งในการจัดระบบทวิ

ภาคี มีความจำเป็นอย่างยิ่งที่ต้องปรับเปลี่ยนบทบาท รูปแบบและกระบวนการจัดการเรียนรู้อย่างเร่งด่วนให้มีความยืดหยุ่นกับนักเรียนนักศึกษาที่มีความหลากหลายและมีแนวโน้มที่จะขยายตัวมากขึ้นในอนาคต ดังนั้นเพื่อสร้างความเข้าใจในบทบาทของทุกฝ่ายได้ตระหนักถึงภาระที่เป็นพื้นฐานสำคัญในครั้งนี้ จึงได้จัดทำโครงการ “ส่งเสริม สนับสนุนและพัฒนาอาชีวศึกษาในระบบทวิภาคี ปีการศึกษา 2560” เพื่อเตรียมการรองรับการประเมินมาตรฐานดังกล่าว โดยยึดหลักแนวปรัชญาของเศรษฐกิจพอเพียงคือ มีความพอเพียง พอประมาณ มีภูมิคุ้มกันที่ดีเพื่อให้มีความรู้คู่คุณธรรม มุ่งให้ผู้เรียนเป็นคนดี คนเก่งและสามารถดำรงชีวิตอยู่ได้ในสังคมปัจจุบันอย่างมีความสุข

5. วัตถุประสงค์

- 5.1) เพื่อส่งเสริม สนับสนุนและพัฒนางานอาชีวศึกษาในระบบทวิภาคี ปีการศึกษา 2560 ให้ผู้ปฏิบัติและผู้เกี่ยวข้องทุกฝ่ายได้มีความเข้าใจและมีความตระหนักในภารกิจ
- 5.2) เพื่อให้มีความรู้ ทักษะในการจัดการแก้ปัญหาอาชีวศึกษาในระบบทวิภาคี
- 5.3) ให้การจัดอาชีวศึกษาในระบบทวิภาคีสอดคล้องกับมาตรฐานการประเมิน
- 5.4) เพื่อผลิตและพัฒนากำลังคนให้สอดคล้องกับความต้องการของแรงงานและท้องถิ่น

6. เป้าหมาย

6.1 เชิงคุณภาพ

6.1.1 วิทยาลัยเกษตรและเทคโนโลยีพังงามีการจัดการอาชีวศึกษาในระบบทวิภาคีอย่างมีประสิทธิภาพ ทุกฝ่ายมีความสามารถในการขับเคลื่อนอย่างเต็มความสามารถ

6.2 เชิงปริมาณ

6.2.1 เกิดรูปแบบ กระบวนการส่งเสริม สนับสนุนและพัฒนาอาชีวศึกษาในระบบทวิภาคี ปีการศึกษา 2560 ในวิทยาลัยเกษตรและเทคโนโลยีพังงา

7. การดำเนินงานกิจกรรมและขั้นตอนการดำเนินการ/ระยะเวลา/สถานที่

7.1 วิธีการดำเนินงาน

- 7.1.1) ประชุมคณะทำงาน เสนอโครงการ
- 7.1.2) ร่วมมือวางแผนการเขียนโครงการพัฒนา
- 7.1.3) ดำเนินงานตามโครงการ
- 7.1.4) ร่วมประเมินผลวิเคราะห์ พัฒนาโครงการ
- 7.1.5) สรุปผลรายงานผลและนำเสนอโครงการ

7.2 ระยะเวลาดำเนินการ 1 ตุลาคม 2559 ถึง 30 กันยายน 2560

7.3 สถานที่ดำเนินการวิทยาลัยเกษตรและเทคโนโลยีพังงา ,สถานประกอบการ

8. งบประมาณ/ทรัพยากร และแหล่งที่มา การดำเนินโครงการ

แหล่งงบประมาณ ปวช. ปวส. อุดหนุน บกศ. อื่นๆ.....

รวมงบประมาณ 22,800 บาท

9. ผลที่คาดว่าจะได้รับ

ผลผลิต (Out puts) สามารถจัดการเรียนรู้ในรายวิชาได้อย่างมีประสิทธิภาพได้รับความรู้ ทักษะและสามารถผลิตและพัฒนากำลังคนได้

ผลลัพธ์ (Out comes) นศ.ในระบบทวิภาคีมีผลสัมฤทธิ์การเรียนรู้ผ่านเกณฑ์ประเมินของรายวิชาที่ทัศนคติที่ดีต่ออาชีพและมีคุณลักษณะตามหลักปรัชญาของเศรษฐกิจพอเพียง

10. การติดตาม และการประเมินผลโครงการ

ติดตามการปฏิบัติงานและรายงานผลโครงการ

ลงชื่อ.....ผู้รับผิดชอบโครงการ.

(นางสาวสุมิตรา สำเภาพล)

โครงการจัดการฝึกงานภายนอกประจำปีการศึกษา 2560

1. ชื่อบุคคล/หน่วยงานรับผิดชอบ นายวิชัย ศรีจรัส/งานอาชีวศึกษาระบบทวิภาคี

2. ลักษณะโครงการ โครงการตาม พ.ร.บ. งบประมาณ

โครงการตามภาระงานประจำ

โครงการพิเศษ (ไม่ใช่งบประมาณ สอศ.)

3. ความสอดคล้อง/เชื่อมโยง/ภายใต้ ยุทธศาสตร์ นโยบาย จุดเน้น และมาตรการ

3.1 นโยบายการบริหาร สอศ.มิติที่ 1,2,3

3.2 แผนพัฒนาคุณภาพสถานศึกษา ยุทธศาสตร์ที่ 1,2,3,4

3.3 มาตรฐานการอาชีวศึกษาที่ 1,2 ตัวบ่งชี้ 1.2,2.5

4. สภาพปัจจุบัน/หลักการและเหตุผล

ตามที่กระทรวงศึกษาธิการ โดยสำนักงานคณะกรรมการการอาชีวศึกษาได้ประกาศใช้หลักสูตร ปวช.2556 และหลักสูตร ปวส.2557 โดยมุ่งเน้นให้สถานศึกษาจัดการเรียนการสอนร่วมกับสถานประกอบการต่างๆ เพื่อผลิตและพัฒนากำลังคนด้านอาชีวศึกษาให้สอดคล้องกับความต้องการของตลาดแรงงาน งานอาชีวศึกษาระบบทวิภาคี จึงได้จัดทำโครงการนี้ขึ้น เพื่อส่งนักศึกษาไปฝึกงานหรือเรียนในสถานประกอบการทั้ง 2 ภาคเรียนตามความเหมาะสมกับสาขางานที่วิทยาลัยเปิดสอน

5. วัตถุประสงค์

5.1 เพื่อจัดกิจกรรมปฐมนิเทศนักศึกษาฝึกงานภายนอกประจำปีการศึกษา 2560

5.2 เพื่อประสานงานกับสถานประกอบการ

5.3 เพื่อนิเทศการฝึกงานในสถานประกอบการของนักศึกษา

5.4 เพื่อวัดกิจกรรมสัมมนานักศึกษาฝึกงาน

6. เป้าหมาย

6.1 เชิงคุณภาพ

6.1.1 นักศึกษาได้ไปฝึกงานภายนอกได้อย่างมีคุณภาพ

6.1.2 นักศึกษาเข้าร่วมกิจกรรมปฐมนิเทศและสัมมนาการฝึกงานครบทุกคน

6.1.3 สามารถสร้างความเข้าใจและชี้แจงกฎระเบียบกติกาและข้อมูลต่างๆในการฝึกงานให้แก่นักศึกษาได้อย่างมีประสิทธิภาพ

6.2 เชิงปริมาณ

6.2.1 นักศึกษาระดับชั้น ปวช. จำนวน 23 คน

6.2.2 นักศึกษาระดับชั้น ปวส. จำนวน 14 คน

6.2.3 สถานประกอบการประมาณ 11 แห่ง

7. การดำเนินงานกิจกรรมและขั้นตอนการดำเนินการ/ระยะเวลา/สถานที่

7.1 วิธีการดำเนินงาน

7.1.1 สำรวนักศึกษาและตรวจสอบความเหมาะสมของนักศึกษาที่จะออกฝึกงาน

7.1.2 เขียนโครงการและขออนุมัติโครงการ

7.1.3 ประสานงานกับสถานประกอบการ

7.1.4 ปฐมนิเทศนักศึกษาฝึกงาน

7.1.5 นิเทศนักศึกษาฝึกงาน

7.1.6 สัมมนาการฝึกงาน

7.1.7 รายงานและสรุปผลการดำเนินงานโครงการ

7.2 ระยะเวลาดำเนินการ 1 ตุลาคม 2559 ถึง 30 กันยายน 2560

7.3 สถานที่ดำเนินการวิทยาลัยเกษตรและเทคโนโลยีพังงา ,สถานประกอบการ

8. งบประมาณ/ทรัพยากร และแหล่งที่มา การดำเนินโครงการ

แหล่งงบประมาณ ปวช. ปวส. อุดหนุน บคศ. อื่นๆ.....

- ค่าใช้สอย 10,000 บาท

รวมงบประมาณ 10,000 บาท

แบบสรุปรายละเอียดค่าใช้จ่ายในการดำเนินโครงการ

รายการ	จำนวนที่ต้องการ	ราคา/หน่วย	จำนวนเงิน	หมายเหตุ
ค่าใช้สอย				ค่าเบี้ยเลี้ยงเดินทาง
1. ค่าอาหารกลางวันคณะครูและนักศึกษา กิจกรรมสัมมนานักศึกษาฝึกงาน	55	50	2,750	ไปราชการ นิเทศนักศึกษาฝึกงาน
2. ค่าอาหารว่างคณะครูและนักศึกษา กิจกรรมสัมมนานักศึกษาฝึกงาน	180	15	2,700	สถานประกอบการ 11 แห่งๆละ 2 ครั้งๆละ 3 คนๆละ 240 บาท/11X2X3X240
3. ค่าจ้างถ่ายเอกสาร	9,100 หน้า	0.50	4,550	=15,840 บาท
รวมงบประมาณ			10,000 บาท	

* ตัวเฉลี่ยจ่ายจริงทุกรายการ*

9. ผลที่คาดว่าจะได้รับ

ผลผลิต(Out puts)

- สามารถจัดการฝึกงานให้กับนักศึกษาได้จำนวน 37 คน

- จัดกิจกรรมการฝึกงาน เช่นการปฐมนิเทศ การสัมมนาและการนิเทศนักศึกษาฝึกงานได้ครบทุกสถานประกอบการ
- ผลลัพธ์ (Out comes)**
- สามารถนิเทศนักศึกษาฝึกงานได้อย่างมีประสิทธิภาพ
 - สามารถแก้ปัญหาต่างๆในการฝึกงานของนักศึกษาได้

10. การติดตาม และการประเมินผลโครงการ

ติดตามการปฏิบัติงานและรายงานผลโครงการ

ลงชื่อ.....ผู้รับผิดชอบโครงการ
(นายวิชัย ศรีจรัส)

โครงการปรับปรุงศูนย์การเรียนรู้อาชีวศึกษา

1. ชื่อผู้รับผิดชอบ นางสาววันเพ็ญ คະສະຣຣມ ຫຼຸ້ນຊ່ວຍ ແຜນກິດຈະກຳສາມັນສັມພັນ

2. ลักษณะโครงการ โครงการตาม พ.ร.บ. งบประมาณ

โครงการตามภาระงานประจำ

โครงการพิเศษ (ไม่ใช้งบประมาณ สอศ.)

3. ความสอดคล้อง/เชื่อมโยง/ภายใต้ ยุทธศาสตร์ นโยบาย จุดเน้น และมาตรการ

3.1 สอนองยุทธศาสตร์การศึกษาแผนพัฒนาเศรษฐกิจและสังคมแห่งชาติ ฉบับที่ 11 พ.ศ 2555-2559

- ยุทธศาสตร์การพัฒนาคณะผู้สังคมแห่งการเรียนรู้ตลอดชีวิตอย่างยั่งยืน

3.2 สอนองมาตรฐานตามกฎกระทรวงศึกษาธิการ

- พัฒนาสถานศึกษาและสถาบันการอาชีวศึกษาให้ได้มาตรฐาน

3.4 สอนองมาตรฐานการประกันคุณภาพภายในของสำนักงานคณะกรรมการการอาชีวศึกษา

- มาตรฐานที่ 3 : ด้านการบริหารจัดการอาชีวศึกษา

- ตัวบ่งชี้ที่ 3.8 : ระดับคุณภาพในการพัฒนาและดูแลสภาพแวดล้อมและภูมิทัศน์ของสถานศึกษาและการใช้

อาคารสถานที่ ห้องเรียน ห้องปฏิบัติการ โรงฝึกงาน ศูนย์วิทยบริการ

3.5 สอนองมาตรฐานการประเมินคุณภาพภายนอก

กลุ่มตัวบ่งชี้มาตรการส่งเสริม

ตัวบ่งชี้ที่ 17 : การพัฒนาสถานศึกษาให้เป็นแหล่งเรียนรู้

3.6 สอนองปรัชญาของเศรษฐกิจพอเพียงกับแผนพัฒนาเศรษฐกิจและสังคมแห่งชาติ ฉบับที่ 11 ด้านการพัฒนาคนและสังคมไทยสู่สังคมคุณภาพ

4. สภาพปัจจุบัน/หลักการและเหตุผล

วิทยาลัยฯเป็นสถานที่ให้การเรียนรู้แก่เยาวชน เพื่ออบรมป้อนิสัยให้นักเรียน นักศึกษาเป็นคนดี มีความรู้ มีคุณธรรม จริยธรรม สามารถอยู่ในสังคมได้อย่างมีความสุข ปัจจุบันสภาพแวดล้อมถือว่ามีความสำคัญที่จะช่วยให้การจัดการเรียนการสอน มีคุณภาพมากยิ่งขึ้น

ตามพระราชบัญญัติการศึกษา ปี พ.ศ 2542 ได้กำหนดให้การจัดสภาพแวดล้อมของสถานศึกษาเอื้อต่อการจัดการเรียน การสอนของครูผู้สอน และเอื้อต่อการเรียนรู้ของนักเรียน นักศึกษา เพราะจะมีผลต่อการพัฒนาทางด้านร่างกาย จิตใจ สติปัญญา อารมณ์ และสังคม สถานศึกษาจึงเปรียบเสมือนบ้านหลังที่สองของนักเรียนนักศึกษาซึ่งต้องใช้ชีวิตเพื่อหา ประสบการณ์ในวันหนึ่งๆมากกว่าอยู่ที่บ้าน จึงสมควรเอาใจใส่ดูแลเป็นพิเศษ ในการจัดสภาพห้องเรียนให้มีบรรยากาศที่ดี เหมาะสมและลดภาวะที่เป็นพิษเพื่อพัฒนาทางกาย จิตใจ สติปัญญาของนักศึกษาให้ดีที่สุด

5. วัตถุประสงค์

1. เพื่อปรับปรุงศูนย์การเรียนรู้ภายในวิทยาลัยฯให้เอื้อต่อการเรียนรู้ และมีความปลอดภัยในการใช้บริการ
2. เพื่อปรับปรุงสภาพแวดล้อมภายในห้องศูนย์การเรียนรู้ให้หน้าอยู่ สะอาด และเรียบร้อยสวยงาม

6. เป้าหมาย และตัวชี้วัดสำเร็จ

6.1 เชิงปริมาณ

- 6.1.1 - ห้องศูนย์การเรียนรู้มีความสมบูรณ์ เพียงพอและพร้อมสำหรับการเรียน การสอน อยู่ในระดับดี
- 6.1.2 - สภาพแวดล้อมภายในห้องศูนย์การเรียนรู้ สะอาด สวยงาม อยู่ในระดับดี

6.2 เชิงคุณภาพ

- 6.2.1 - วิทยาลัยฯ ได้แหล่งเรียนรู้ที่หลากหลาย และมีสภาพแวดล้อมที่เอื้อต่อการจัดการเรียนรู้และมีความ ปลอดภัยในการใช้บริการ
- 6.2.2 - วิทยาลัยฯ ได้ศูนย์การเรียนรู้ที่สะอาด สวยงามและเอื้อต่อการจัดกิจกรรมการเรียนการสอน

7. สถานที่ดำเนินการ วิทยาลัยเกษตรและเทคโนโลยีพังงา

8. กิจกรรมและหรือขั้นตอนดำเนินการ/ระยะเวลา พฤษภาคม 2560 – กันยายน 2560

ที่	กิจกรรม	ช่วงระยะเวลาดำเนินงาน											
		พ.ศ. 2559			พ.ศ. 2560								
		ต.ค. .59	พ.ย. .59	ธ.ค. .59	ม.ค. .60	ก.พ. .60	มี.ค. .60	เม. ย. 60	พ. ค. 60	มิ.ย. .60	ก.ค. .60	ส.ค. .60	ก.ย. .60
1.	เสนอโครงการ	↔											
2.	จัดกิจกรรม		←										→
3.	สรุปโครงการ												↔

9. งบประมาณ/ทรัพยากร และแหล่งที่มา การดำเนินโครงการ

แหล่งงบประมาณ ปวช. ปวส. อุดหนุน บกกศ. อื่นๆ.....

- ค่าวัสดุ.....30,000..... บาท

รวมงบประมาณ30,000..... บาท

10. ผลที่คาดว่าจะได้รับ

ผลผลิต (Out puts):

1. นักเรียน นักศึกษามีห้องศูนย์การเรียนรู้ที่ดี เหมาะแก่การเรียนและค้นคว้าหาความรู้
2. นักเรียน นักศึกษามีสุนทรียภาพในการใช้ห้องศูนย์การเรียนรู้
3. นักเรียน นักศึกษาได้รับการส่งเสริมทางด้านทักษะการใช้ภาษาอังกฤษภายใต้สภาพแวดล้อมภายในห้องเรียนที่ดี

และเหมาะสม

ผลลัพธ์ (Out comes):

1. นักเรียน นักศึกษามีห้องศูนย์การเรียนรู้ อยู่ในสภาพเอื้อต่อการจัดกิจกรรมการเรียน การสอน
2. มีความปลอดภัยในสวัสดิภาพด้านต่างๆสำหรับนักเรียน นักศึกษา
3. การเรียน การสอน มีประสิทธิภาพดียิ่งขึ้น

11. การติดตาม และการประเมินผลโครงการ

สรุปผลการดำเนินโครงการ เมื่อสิ้นสุดโครงการ

ลงชื่อ.....ผู้รับผิดชอบโครงการ

(นางสาววันเพ็ญ คະສະຣຣຸມ)

โครงการพัฒนาห้องวิชาการ

1. หน่วยงานที่รับผิดชอบ นางปัญญาภรณ์ ไพลอย

2. ลักษณะโครงการ โครงการตาม พ.ร.บ. งบประมาณ
 โครงการตามภาระงานประจำ
 โครงการพิเศษ (ไม่ใช้งบประมาณ สอศ.)

3. ความสอดคล้อง/เชื่อมโยง/ภายใต้ ยุทธศาสตร์ นโยบาย จุดเน้น และมาตรการ

- 3.1 นโยบายการบริหาร สอศ.มิตที่.....2 และ 3.....
- 3.2 แผนพัฒนาคุณภาพสถานศึกษา ยุทธศาสตร์ที่..... 1,3.....
- 3.3 มาตรฐานการอาชีวศึกษาที่..... 2..... ตัวบ่งชี้..... 2.1, 2.2, 2.3, 2.5, 2.7, 2.8, 2.9, 2.10, 2.11.....

4. สภาพปัจจุบัน / หลักการและเหตุผล

การจัดสภาพแวดล้อมที่เอื้อต่อการจัดการศึกษาที่มีคุณภาพนับว่าเป็นปัจจัยสำคัญประการหนึ่งที่จะเป็นปัจจัยเสริมให้การบริหารงานได้มีประสิทธิภาพการปรับปรุงห้องวิชาการให้มีความพร้อมในการให้บริการและอำนวยความสะดวกในการให้บริการกับนักเรียน ครูและผู้ปกครอง ห้องวิชาการปัจจุบันมีสภาพที่ไม่เอื้อต่อการปฏิบัติหน้าที่และการอำนวยความสะดวกแก่ผู้ให้บริการ เนื่องจากมีสภาพการใช้งานที่นานพอสมควรที่จะได้รับการปรับปรุงและพัฒนาให้เอื้อต่อการปฏิบัติงาน

5. วัตถุประสงค์

- 5.1 เพื่อให้ห้องวิชาการได้มีความสวยงาม เป็นระเบียบ เป็นสัดส่วน มีความสะดวกต่อการให้บริการกับนักเรียน ครู ผู้ปกครอง และผู้มาติดต่อต่าง ๆ

5.2 เพื่อให้ห้องวิชาการมีความเป็นระเบียบ สวยงาม เป็นสัดส่วน คณะครูมีสถานที่ ที่สะดวกสบายในการทำงานให้มีประสิทธิภาพ

6. เป้าหมาย

6.1 เชิงปริมาณ ปรับปรุงห้องวิชาการ จำนวน 1 ห้อง

6.2 เชิงคุณภาพ มีห้องวิชาการที่อำนวยความสะดวกในการให้บริการทางการศึกษาแก่ครู นักเรียน ผู้ปกครอง

7. สถานที่ดำเนินการ วิทยาลัยเกษตรและเทคโนโลยีพังงา

8. กิจกรรมและหรือขั้นตอนดำเนินการ/ระยะเวลา ตุลาคม 2559- กันยายน 2560

ที่	กิจกรรม	ช่วงระยะเวลาดำเนินงาน											
		พ.ศ. 2559			พ.ศ. 2560								
		ต.ค. 59	พ.ย. 59	ธ.ค. 59	ม.ค. 60	ก.พ. 60	มี.ค. 60	เม.ย. 60	พ.ค. 60	มิ.ย. 60	ก.ค. 60	ส.ค. 60	ก.ย. 60
1	เสนอโครงการเพื่อขออนุมัติ	/											
2	ดำเนินงานโครงการ					/	/	/					
3	สรุปผลโครงการ							/					

9. งบประมาณ/ทรัพยากร และแหล่งที่มา การดำเนินโครงการ

แหล่งงบประมาณ ปวช. ปวส. อุดหนุน บกศ. อื่นๆ.....

- ค่าวัสดุ.....10,000.....บาท

รวมงบประมาณ10,000.....บาท

แบบสรุปรายละเอียดค่าใช้จ่ายในการดำเนินการ

รายการ	จำนวนที่ต้องการ	ราคา/หน่วย (บาท)	จำนวนเงิน (บาท)	หมายเหตุ
ค่าวัสดุ				
1. ตู้เหล็ก	3 ตู้	5000	15000	
2. เครื่องสำรองไฟ	2 เครื่อง	2500	5000	
รวมเงินทั้งสิ้น		20000		

10. ผลที่คาดว่าจะได้รับ

10.1 ผลผลิต (Out puts) มีอุปกรณ์เครื่องมืออำนวยความสะดวกในการทำงาน

10.2 ผลลัพธ์ (Out come) มีห้องวิชาการที่อำนวยความสะดวกแก่ผู้รับบริการ

11. การติดตาม และการประเมินผล โครงการ

รายงานสรุปผลโครงการ

ลงชื่อ ผู้รับผิดชอบโครงการ

(นางปัญจาภรณ์ ไพลอย)

โครงการ พัฒนาสื่อการเรียนการสอนและนวัตกรรมทางการศึกษา

1. ชื่อผู้รับผิดชอบ งานสื่อการเรียนการสอน / ฝ่ายวิชาการ

2. ลักษณะโครงการ โครงการตาม พ.ร.บ. งบประมาณ

โครงการตามภาระงานประจำ

โครงการพิเศษ (ไม่ใช้งบประมาณ สอศ.)

3. ความสอดคล้อง/เชื่อมโยง/ภายใต้ ยุทธศาสตร์ นโยบาย จุดเน้น และมาตรการ

3.1 นโยบายการบริหาร สอศ.มิติที่.....

3.2 แผนพัฒนาคุณภาพสถานศึกษา ยุทธศาสตร์ที่.....

3.3 มาตรฐานการอาชีวศึกษาที่..... ตัวบ่งชี้.....

4. สภาพปัจจุบัน / หลักการและเหตุผล

ในปัจจุบันระบบการจัดการเรียนรู้นั้น สื่อการเรียนการสอนและนวัตกรรมทางการศึกษา เป็นปัจจัยหนึ่งที่เป็นตัวกลางในการสื่อความหมายระหว่างผู้สอนและผู้เรียน ให้เข้าใจในสิ่งที่ต้องการถ่ายทอดซึ่งกันและกันได้ตรงตามความมุ่งหมาย การจัดการเรียนรู้ที่จะสามารถส่งเสริมให้ผู้เรียนเกิดการเรียนรู้ ได้อย่างเต็มศักยภาพครูต้องมีนวัตกรรมและสื่อการเรียนการสอนที่หลากหลายและทันสมัย เพื่อให้เกิดการจัดการเรียนรู้ที่มีประสิทธิภาพ

งานสื่อการเรียนการสอน ได้ให้ความสำคัญในการพัฒนาสื่อการเรียนการสอนและนวัตกรรมทางการศึกษา ของแผนกวิชาต่างๆ ทั้ง 7 แผนกวิชา ได้แก่ 1) แผนกวิชาฟิสิกส์ 2) สัตวศาสตร์ 3) ประมง 4) อุตสาหกรรมเกษตร 5) บริหารธุรกิจ 6) ช่างกลการเกษตร 7) สามัญสัมพันธ์ ในการพัฒนาองค์ความรู้ในการจัดทำสื่อการเรียนการสอน จึงได้จัดทำโครงการพัฒนาสื่อการเรียนการสอนและนวัตกรรมทางการศึกษา เพื่อส่งเสริมให้ครูมีสื่อและนวัตกรรมทางการศึกษาส่งเสริมให้ผู้เรียน เรียนรู้ได้อย่างมีประสิทธิภาพ

5. วัตถุประสงค์

5.1 เพื่อพัฒนาสื่อการเรียนการสอนและนวัตกรรมทางการศึกษา

5.2 เพื่อส่งเสริมให้ครูมีสื่อและนวัตกรรมทางการศึกษา ส่งเสริมให้ผู้เรียน ได้เรียนรู้ได้อย่างมีประสิทธิภาพ

6. เป้าหมาย และตัวชี้วัดสำเร็จ

6.1 เชิงปริมาณ

6.1.1 พัฒนาสื่อการเรียนการสอนและนวัตกรรมทางการศึกษา จำนวน 7 แผนกวิชา

6.2 เชิงคุณภาพ

6.2.1 ครูและบุคลากรทางอาชีวศึกษามีสื่อและนวัตกรรมการเรียนรู้อันหลากหลาย

7. สถานที่ดำเนินการ ทุกแผนกวิชา (7 แผนก) วิทยาลัยเกษตรและเทคโนโลยีพังงา

8. กิจกรรมและหรือขั้นตอนดำเนินการ/ระยะเวลา

ที่	กิจกรรม	ช่วงระยะเวลาดำเนินงาน											
		พ.ศ. 2559			พ.ศ. 2560								
		ต.ค. .59	พ.ย. .59	ธ.ค. .59	ม.ค. .60	ก.พ. .60	มี.ค. .60	เม. ย. 60	พ. ค. 60	มิ.ย. .60	ก.ค. .60	ส.ค. .60	ก.ย. .60
1	ศึกษารายละเอียด เสนอโครงการ	←————→											
2	ประชุมชี้แจง		←————→										
3	คัดเลือกสื่อและนวัตกรรม		←————→										
4	ดำเนินโครงการ/ผลิต		←————→										→
5	สรุป ติดตาม ประเมินผล			←————→						←————→			→

9. งบประมาณ/ทรัพยากร และแหล่งที่มา การดำเนินโครงการ

แหล่งงบประมาณ ปวช. ปวส. อุดหนุน บกศ. อื่นๆ.....

- ค่าวัสดุ.....70,000..... บาท

รวมงบประมาณ70,000..... บาท

แบบสรุปรายละเอียดค่าใช้จ่ายในการดำเนินโครงการ

รายการ	จำนวนที่ต้องการ	ราคา/หน่วย	จำนวนเงิน	หมายเหตุ
ค่าวัสดุ				
- ผลิตสื่อและนวัตกรรมฯ 7 แผนก วิชา	7 ชุด	10,000	70,000	
รวมงบประมาณ	70,000บาท (เจ็ดหมื่นบาทถ้วน)			

* ถัวเฉลี่ยจ่ายจริงทุกรายการ*

10. ผลที่คาดว่าจะได้รับ

10.1 ครูและบุคลากรทางอาชีวศึกษา มีสื่อและนวัตกรรมทางการศึกษาเพื่อการเรียนรู้ที่หลากหลาย

11. การติดตาม และการประเมินผล โครงการ

11.1แบบสอบถาม

11.2รายงานผลการปฏิบัติกิจกรรม/โครงการ

ลงชื่อ ผู้รับผิดชอบโครงการ

(ว่าที่ร.ต.อุทัย บุตตโบล)

โครงการสวนพฤกษศาสตร์ในสถานศึกษา

1. ชื่อผู้รับผิดชอบ งานโครงการสวนพฤกษศาสตร์โรงเรียน / ฝ่ายวิชาการ

2. ลักษณะโครงการ โครงการตาม พ.ร.บ. งบประมาณ
 โครงการตามภาระงานประจำ
 โครงการพิเศษ (ไม่ใช้งบประมาณ สอศ.)

3. ความสอดคล้อง/เชื่อมโยง/ภายใต้ ยุทธศาสตร์ นโยบาย จุดเน้น และมาตรการ

- 3.1 นโยบายการบริหาร สอศ.มิติที่ ยกระดับคุณภาพผู้เรียน / เพิ่มประสิทธิภาพบริหารจัดการ
3.2 แผนพัฒนาคุณภาพสถานศึกษา ยุทธศาสตร์ที่ พันธกิจที่ 4 / ยุทธศาสตร์ที่ 4
3.3 มาตรฐานการอาชีวศึกษาที่ 6 ตัวบ่งชี้ 6.4

4. สภาพปัจจุบัน / หลักการและเหตุผล

ตามที่สมเด็จพระเทพรัตนราชสุดาฯ สยามบรมราชกุมารีทรงมีพระราชดำริบางประการเกี่ยวกับการอนุรักษ์พันธุกรรมพืช “การสอนและอบรมให้เด็กมีจิตสำนึกในการอนุรักษ์พืชพรรณนั้น ควรใช้วิธีการปลูกฝังให้เด็กเห็นความงดงาม ความน่าสนใจ และเกิดความปิติที่จะทำการ ศึกษาและอนุรักษ์พืชพรรณต่อไป การใช้วิธีการสอนการอบรมที่ให้เกิดความรู้สึกลึกซึ้งว่า หากไม่อนุรักษ์แล้วจะเกิดผลเสียเกิดอันตรายแก่ตนเองจะทำให้เด็กเกิดความเครียด ซึ่งจะเป็นผลเสียแก่ประเทศในระยะยาว”

งานโครงการสวนพฤกษศาสตร์โรงเรียน วิทยาลัยเกษตรและเทคโนโลยีพังงา ได้น้อมนำพระราชดำริ โครงการอนุรักษ์พันธุกรรมพืชอันเนื่องมาจากพระราชดำริฯ ได้ดำเนินงานสนองพระราชดำริจัดตั้งงาน “สวนพฤกษศาสตร์โรงเรียน” เพื่อเป็น สื่อสร้างจิตสำนึกในการอนุรักษ์พันธุกรรมพืช โดยให้เยาวชนใกล้ชิดกับพืชพรรณ เห็นคุณค่า ประโยชน์ความสวยงาม อันจะก่อให้เกิดความคิดที่จะอนุรักษ์พืชพรรณ ต่อไป เกิดความรัก ห่วงแหนและรู้จักการนำไปใช้ประโยชน์อย่างยั่งยืน (โครงการอนุรักษ์พันธุกรรมพืชอันเนื่องมาจากพระราชดำริฯ <http://www.rspg.or.th/>) จึงได้จัดทำโครงการสวนพฤกษศาสตร์ในสถานศึกษา เพื่อเป็นแหล่งเรียนรู้ต่อไป

5. วัตถุประสงค์

- 5.1 เพื่อสร้างจิตสำนึกในการอนุรักษ์พันธุกรรมพืชและทรัพยากร
5.2 จัดทำป้ายข้อมูลพรรณไม้

6. เป้าหมาย และตัวชี้วัดสำเร็จ

- 6.1 เชิงปริมาณ
6.1.1 จัดทำป้ายข้อมูลพรรณไม้ในวิทยาลัย จำนวน 1 สถานศึกษา
6.2 เชิงคุณภาพ
6.2.1 การศึกษาเพื่อให้เกิดธรรมชาติการเรียนรู้ความหลากหลายและธรรมชาติแห่งชีวิต

7. สถานที่ดำเนินการ วิทยาลัยเกษตรและเทคโนโลยีพังงา

8. กิจกรรมและหรือขั้นตอนดำเนินการ/ระยะเวลา ตุลาคม 2559-กันยายน 2560

ที่	กิจกรรม	ช่วงระยะเวลาดำเนินงาน											
		พ.ศ. 2559			พ.ศ. 2560								
		ต.ค. 59	พ.ย. 59	ธ.ค. 59	ม.ค. 60	ก.พ. 60	มี.ค. 60	เม.ย. 60	พ.ค. 60	มิ.ย. 60	ก.ค. 60	ส.ค. 60	ก.ย. 60
1	ศึกษารายละเอียด เสนอโครงการ	←————→											
2	ประชุมชี้แจง		←————→										
3	มอบหมายการดำเนินงาน		←————→										
4	ดำเนินโครงการ		←————→										→
5	สรุป ติดตาม ประเมินผล				←————→						←————→		

9. งบประมาณ/ทรัพยากร และแหล่งที่มา การดำเนินโครงการ

แหล่งงบประมาณ ปวช. ปวส. อุดหนุน บกศ. อื่นๆ.....

- ค่าวัสดุ15,000..... บาท

- ค่าตอบแทน.....5,000..... บาท

รวมงบประมาณ20,000..... บาท

แบบสรุปรายละเอียดค่าใช้จ่ายในการดำเนินโครงการ

รายการ	จำนวนที่ต้องการ	ราคา/หน่วย	จำนวนเงิน	หมายเหตุ
ค่าวัสดุ				
-จัดทำป้ายข้อมูลพรรณไม้	1 สถานศึกษา	15,000	15,000	
ค่าใช้สอย				
- ค่าจ้างสำรวจข้อมูลพรรณไม้	1 สถานศึกษา	5,000	5,000	
รวมงบประมาณ	20,000 บาท (สองหมื่นบาทถ้วน)			

* ถ้าวัดใช้จ่ายจริงทุกรายการ*

10. ผลที่คาดว่าจะได้รับ

10.1เกิดจิตสำนึกในการอนุรักษ์พันธุกรรมพืช และทรัพยากร

10.2 มีป้ายข้อมูลพรรณไม้

11. การติดตาม และการประเมินผล โครงการ

11.1รายงานผลการปฏิบัติกิจกรรม/โครงการ

ลงชื่อ.....ผู้รับผิดชอบโครงการ

(นายณรงค์ จรูญศรีสวัสดิ์)

โครงการสอบมาตรฐานวิชาชีพ

1. ชื่อผู้รับผิดชอบ งานวัดผลและประเมินผล / นายพงศา กลีบาล
2. ลักษณะโครงการ โครงการตาม พ.ร.บ. งบประมาณ
 โครงการตามภาระงานประจำ
 โครงการพิเศษ (ไม่ใช้งบประมาณ สอศ.)
3. ความสอดคล้อง/เชื่อมโยง/ภายใต้ ยุทธศาสตร์ นโยบาย จุดเน้น และมาตรการ
 - 3.1 นโยบายการบริหาร สอศ.มิติที่.....2 และ 3.....
 - 3.2 แผนพัฒนาคุณภาพสถานศึกษา ยุทธศาสตร์ที่.....2,3,4,7.....
 - 3.3 มาตรฐานการอาชีวศึกษาที่.....1..... ตัวบ่งชี้.....1.3,1.4,1.5.....

4. สภาพปัจจุบัน / หลักการและเหตุผล

การสอบมาตรฐานวิชาชีพของนักศึกษาที่สำเร็จการศึกษาในระดับชั้นประกาศนียบัตรวิชาชีพ ปวช.3 และระดับชั้นประกาศนียบัตรวิชาชีพชั้นสูง ปวส.2 ถือว่าระเบียบที่นักศึกษาทุกคนที่สำเร็จการศึกษาต้องสอบผ่านทั้งภาคทฤษฎีและภาคปฏิบัติ ดังนั้นทุกแผนกวิชาที่เป็นวิชาชีพจะต้องจัดสอบมาตรฐานวิชาชีพในแต่ละสาขาวิชาให้ได้มาตรฐานและเป็นที่ยอมรับ จึงจัดให้มีการสอบมาตรฐานวิชาชีพขึ้น

5. วัตถุประสงค์

- 5.1 เพื่อเพิ่มประสิทธิภาพการสอบมาตรฐานวิชาชีพให้ได้มาตรฐาน
- 5.2 มีวัสดุอุปกรณ์เพียงพอในการวัดผลประเมินผลนักศึกษา

6. เป้าหมาย และตัวชี้วัดสำเร็จ

- 6.1 เชิงปริมาณ 6.1.1 นักศึกษาระดับชั้น ปวช.3 และระดับชั้น ปวส.2 มีวัสดุอุปกรณ์เพียงพอในการวัดผลประเมินผล
- 6.2 เชิงคุณภาพ 6.2.1 นักศึกษาระดับชั้น ปวช.3 และ ปวส.2 สอบผ่านมาตรฐานวิชาชีพ

7. สถานที่ดำเนินการ วิทยาลัยเกษตรและเทคโนโลยีพังงา

8. กิจกรรมและหรือขั้นตอนดำเนินการ/ระยะเวลา ตุลาคม 2559- กันยายน 2560

ที่	กิจกรรม	ช่วงระยะเวลาดำเนินงาน											
		พ.ศ. 2559			พ.ศ. 2560								
		ต.ค. .59	พ.ย. 59	ธ.ค. 59	ม.ค. .60	ก.พ. .60	มี.ค. .60	เม. ย. 60	พ. ค. 60	มิ.ย. .60	ก.ค. .60	ส.ค. .60	ก.ย. .60
1	เสนอโครงการเพื่อขออนุมัติ	/											
2	ดำเนินงานโครงการ				/	/	/						
3	สรุปผลโครงการ						/						

9. งบประมาณ/ทรัพยากร และแหล่งที่มา การดำเนินโครงการ

แหล่งงบประมาณ ปวช. ปวส. อุดหนุน บกศ. อื่นๆ.....

- ค่าวัสดุ.....25,000..... บาท

รวมงบประมาณ25,000..... บาท

แบบสรุปรายละเอียดค่าใช้จ่ายในการดำเนินโครงการ

รายการ	จำนวนที่ต้องการ	ราคา/หน่วย	จำนวนเงิน	หมายเหตุ
ค่าวัสดุ				
- แผนกวิชาสัตวศาสตร์			5,000	
- แผนกวิชาประมง			5,000	
- แผนกวิชาอุตสาหกรรมเกษตร			5,000	
- แผนกวิชาบริหารธุรกิจ			5,000	
- แผนกวิชาพืชศาสตร์			5,000	
รวมงบประมาณ		25,000 บาท		

* ถ้าวัดจ่ายจริงทุกรายการ*

10. ผลที่คาดว่าจะได้รับ

10.1 นักศึกษาที่สำเร็จการศึกษาระดับ ชั้น ปวช. 3 และระดับชั้น ปวส. 2 สอบผ่านมาตรฐานวิชาชีพ

11. การติดตาม และการประเมินผล โครงการ

11.1 ติดตามผลเมื่อสิ้นสุดโครงการ

ลงชื่อ.....ผู้รับผิดชอบโครงการ

(นายพงศา กสิบาล)

โครงการแนะแนวสัจจกร ปีการศึกษา 2560

1. ชื่อบุคคล/หน่วยงานรับผิดชอบฝ่ายพัฒนากิจการนักเรียน นักศึกษา/งานแนะแนวและจัดหาอาชีพ

2. ลักษณะโครงการ โครงการตาม พ.ร.บ. งบประมาณ

โครงการตามภาระงานประจำ

โครงการพิเศษ (ไม่ใช้งบประมาณ สอศ.)

3. ความสอดคล้อง/เชื่อมโยง/ภายใต้ ยุทธศาสตร์ นโยบาย จุดเน้น และมาตรการ

3.1 นโยบายการบริหาร สอศ.มิติที่1 เพิ่มปริมาณผู้เรียนสายอาชีพและสร้างโอกาสทางการศึกษา

3.2 แผนพัฒนาคุณภาพสถานศึกษา ยุทธศาสตร์ที่1การประเมินภายนอกสถานศึกษาตัวบ่งชี้ที่17,18

3.3 มาตรฐานการอาชีวศึกษาที่.....4..... ตัวบ่งชี้.....4.1.....

4. สภาพปัจจุบัน/หลักการและเหตุผล

ตามทำงานแนะแนวมีหน้าที่แนะแนวการศึกษาต่อทั้งในวิทยาลัยฯและที่อื่นๆเพื่อประชาสัมพันธ์ให้นักเรียน นักศึกษา
ในสังกัดการศึกษาขั้นพื้นฐานเกิดความรู้ความเข้าใจในกรเกษตรที่แท้จริงและประกอบการตัดสินใจในการเรียนต่อในสายอาชีพ
ที่เปิดสอนในวิทยาลัยเกษตรและเทคโนโลยีพังงา โดยเปิดโอกาสให้นักศึกษาที่เป็นรุ่นพี่ในโรงเรียนนั้นๆไปประชาสัมพันธ์ชวนน้อง
ที่โรงเรียนเดิมเข้ามาเรียนตามโครงการ “พี่ชวนน้องเรียนวชท.พังงา”

5. วัตถุประสงค์

1. เพื่อให้นักเรียนเกิดความคิดที่จะเข้ามาเรียนในวิทยาลัยเกษตรและเทคโนโลยีพังงามากขึ้น
2. เพื่อเป็นการประชาสัมพันธ์วิทยาลัยเกษตรและเทคโนโลยีพังงา
3. เพื่อให้รุ่นพี่ที่เรียนอยู่ในวิทยาลัยเกษตรและเทคโนโลยีพังงาได้ชักชวนรุ่นน้องที่โรงเรียนเดิมเข้ามาเรียนมากขึ้น

6. เป้าหมาย

เชิงคุณภาพ

6.1 นักเรียนม.3 และม.6 ในเขตพื้นที่การศึกษา ประมาณ 40-50 โรงเรียน สามารถเข้าใจในการ เรียนการสอนในวิทยาลัยเกษตรมากยิ่งขึ้น

6.2 นักเรียนเข้ามาเรียนวิทยาลัยเกษตรและเทคโนโลยีพังงา

6.3 นักเรียนในระดับพื้นฐานใน จ.พังงา ภูเก็ต และกระบี่ได้รู้จักวิทยาลัยเกษตรและเทคโนโลยีพังงามากขึ้น

เชิงปริมาณ

6.4 สามารถทำให้มีนักเรียนเข้ามามีเรียนในวิทยาลัยเกษตรและเทคโนโลยีพังงามากขึ้น

6.5 ครู-ผู้ปกครอง -นักเรียนสามารถเข้าใจในการเรียนการสอนในวิทยาลัยเกษตรมากขึ้น

7. สถานที่ดำเนินการ โรงเรียนในเขตการศึกษาเขตจ.พังงา และกระบี่

8.การดำเนินงานกิจกรรมและขั้นตอนการดำเนินการ พ.ย. 2559 – ก.พ 2560

ขั้นตอนการดำเนินการ	ระยะเวลาดำเนินการ												หมายเหตุ
	ไตรมาสที่ 1			ไตรมาสที่ 2			ไตรมาสที่ 3			ไตรมาสที่ 4			
	ต.ค.	พ.ย.	ธ.ค.	ม.ค.	ก.พ.	มี.ค.	เม.ย.	พ.ค.	มิ.ย.	ก.ค.	ส.ค.	ก.ย.	
1.จัดทำโครงการ	→												
2.เสนอโครงการ		→											
3.อนุมัติโครงการ			→										
4.ดำเนินการ				→									
5.สรุป						→							

9. งบประมาณ/ทรัพยากร และแหล่งที่มา การดำเนินโครงการ

แหล่งงบประมาณ ปวช. ปวส. อุดหนุน บกศ. อื่นๆ.....

- ค่าวัสดุ 13,500 บาท

รวมงบประมาณ13,500..... บาท

แบบสรุปรายละเอียดค่าใช้จ่ายในการดำเนินโครงการ

รายการ	จำนวนที่ต้องการ	ราคา/หน่วย	จำนวนเงิน	หมายเหตุ
ค่าวัสดุ				
- ต้นไม้ประดับ (ของที่ระลึก)	60 ต้น	100	6,000	
-แผ่นโปสการ์ดประชาสัมพันธ์	500 ใบ	15	7,500	
รวมงบประมาณ		13,500 บาท		

* ถ้าวัดจ่ายจริงทุกรายการ*

9. ผลที่คาดว่าจะได้รับ

ผลผลิต(Out puts): สามารถแนะแนวทางการศึกษาต่อให้กับนักเรียนระดับการศึกษาขั้นพื้นฐานให้เกิดการเรียนรู้ และแนวทางการเรียนการสอนและการดำรงชีวิตในวิทยาลัยเกษตรและเทคโนโลยีพังงา

ผลลัพธ์ (Out comes): 1.มีนักเรียนเข้ามาเรียนต่อมากขึ้น
2.นักเรียนที่เข้ามามีความรู้ความเข้าใจเกี่ยวกับการเรียนการสอนในวิทยาลัยเกษตรและเทคโนโลยีพังงามากขึ้น
3.นักเรียนมีความรู้ความเข้าใจเกี่ยวกับการเกษตรมากขึ้น

10. การติดตาม และการประเมินผลโครงการ

สรุปรายงานผลโครงการ

ลงชื่อ.....ผู้รับผิดชอบโครงการ

(นางปวีณา อยู่มะนะ)

โครงการเปิดประตูเรียนรู้วิชาชีพ วชท. พังงาปี 2560

1. ชื่อบุคคล/หน่วยงานรับผิดชอบ ฝ่ายพัฒนากิจการนักเรียน นักศึกษา/งานแนะแนวและจัดหารอาชีพ

2. ลักษณะโครงการ โครงการตาม พ.ร.บ. งบประมาณ

โครงการตามภาระงานประจำ

โครงการพิเศษ (ไม่ใช่งบประมาณ สอศ.)

3. ความสอดคล้อง/เชื่อมโยง/ภายใต้ ยุทธศาสตร์ นโยบาย จุดเน้น และมาตรการ

3.1 นโยบายการบริหาร สอศ.มิติที่.....3 ...เพิ่มประสิทธิภาพบริหารจัดการ.....

3.2 แผนพัฒนาคุณภาพสถานศึกษา ยุทธศาสตร์ที่.....6.....

3.3 มาตรฐานการอาชีวศึกษาที่มาตรฐานที่ 3 ตัวบ่งชี้ที่ 3.1,3.3,3.4

4. สภาพปัจจุบัน/หลักการและเหตุผล

ตามที่งานแนะแนวมีหน้าที่แนะแนวการศึกษาต่อทั้งในวิทยาลัยฯและสถานศึกษาอื่นๆเพื่อประชาสัมพันธ์ให้ผู้อำนวยการ ครูแนะแนว นักเรียน ตลอดจนผู้นำชุมชนต่างๆ ในสังกัดการศึกษาขั้นพื้นฐานเกิดความรู้ความเข้าใจในการเรียนเกษตรที่แท้จริงและได้เข้ามาสัมผัสกับบรรยากาศ สภาพการเรียนรู้ของวิทยาลัยเกษตรและเทคโนโลยีพังงาและแหล่งศึกษาทางการเกษตรที่ซึ่งอาจประกอบการเกิดความคิดเพื่อตัดสินใจในศึกษาต่อระดับสายอาชีพที่สูงขึ้นได้

5. วัตถุประสงค์

1. เพื่อเป็นการจัดกิจกรรมต่างๆให้กับ ผู้อำนวยการ ครูแนะแนว นักเรียนที่เข้ามาใหม่เกิดทัศนคติที่ดีในการเรียนการสอนเกษตร

2. เพื่อให้นักเรียนเห็นความสำคัญในการเรียนการสอนและการทำเกษตรกรรม

3. เพื่อให้นักเรียนเห็นกิจกรรมการเรียนการสอนที่แท้จริงในวชท. พังงา

4. เพื่อให้นักเรียนเกิดความคิดที่จะเข้ามาเรียนในวิทยาลัยเกษตรและเทคโนโลยีพังงามากขึ้น

5. เพื่อให้ผู้นำชุมชนต่างได้ตระหนักและสนับสนุนการเรียนสายอาชีพเกษตรและสาขาอื่นๆในวิทยาลัยเกษตรและเทคโนโลยีพังงา

6. เป้าหมาย

6.1 เชิงคุณภาพ : 1. นักเรียนสามารถเข้าใจในการเรียนการสอนในวิทยาลัยเกษตรมากยิ่งขึ้น

2. นักเรียนเข้ามาเรียนวิทยาลัยเกษตรและเทคโนโลยีมากขึ้น

3. นักเรียนในระดับพื้นฐานในจ.พังงา กระบี่และ ภูเก็ตประมาณ 200 คนเข้ามาทัศนศึกษา และเรียนรู้เชิงเกษตรได้

4. ผู้นำชุมชนสามารถเข้าใจการเรียนการสอนและสามารถแนะนำต่อชุมชนเข้าใจการเรียนการสอนของวิทยาลัยเกษตรและเทคโนโลยีพังงา ประมาณ 20-30 คน

6.2 **เชิงปริมาณ :** 1. สามารถทำให้นักเรียนเกิดการเรียนรู้เชิงเกษตรมากขึ้น

2. นักเรียนสามารถเข้าใจในการเรียนการสอนในวิทยาลัยเกษตรมากขึ้น

3. ผู้นำชุมชนสามารถแนะนำและเข้าใจการเรียนการสอนของวิทยาลัยเกษตรและเทคโนโลยีพังงา มากขึ้น

7. **สถานที่ดำเนินการ** วิทยาลัยเกษตรและเทคโนโลยีพังงา

8. **กิจกรรมและหรือขั้นตอนดำเนินการ/ระยะเวลา** ธันวาคม 2559 - กุมภาพันธ์ 2560

ที่	กิจกรรม	ช่วงระยะเวลาดำเนินงาน											
		พ.ศ. 2559			พ.ศ. 2560								
		ต.ค. 59	พ.ย. 59	ธ.ค. 59	ม.ค. 60	ก.พ. 60	มี.ค. 60	เม.ย. .60	พ.ค. 60	มิ.ย. 60	ก.ค. 60	ส.ค. 60	ก.ย. 60
1	เสนอโครงการ	↔											
2	ดำเนินการโครงการ			↔									
3	สรุปโครงการ						↔						↔

9. **งบประมาณ/ทรัพยากร และแหล่งที่มา การดำเนินโครงการ**

แหล่งงบประมาณ ปวช. ปวส. อุดหนุน บกศ. อื่นๆ.....

- ค่าวัสดุ20,000..... บาท

- ค่าใช้สอย25,000..... บาท

รวมงบประมาณ45,000..... บาท

แบบสรุปรายละเอียดค่าใช้จ่ายในการดำเนินโครงการ

รายการ	จำนวนที่ต้องการ	ราคา/หน่วย	จำนวนเงิน	หมายเหตุ
ค่าวัสดุ				
-วัสดุประกอบการดำเนินกิจกรรม			25,000	
ค่าใช้สอย				
- อาหารว่าง	500 กล่อง	35	17,500	
- อาหารกลางวัน	500 ชุด	15	7,500	
รวมงบประมาณ			45,000 บาท	

* ถ้าวัดจ่ายจริงทุกรายการ*

9. **ผลที่คาดว่าจะได้รับ**

ผลผลิต(Out puts): สามารถแนะแนวทางการศึกษาต่อให้กับนักเรียนระดับการศึกษาขั้นพื้นฐานให้เกิดการเรียนรู้ และแนวทางการเรียนการสอนและการดำรงชีวิตในวิทยาลัยเกษตรและเทคโนโลยีพังงา

ผลลัพธ์ (Out comes):

1.มีนักเรียนเข้ามาเรียนต่อมากขึ้น

- 2.นักเรียนที่เข้ามามีความรู้ความเข้าใจเกี่ยวกับการเรียนการสอนในวิทยาลัยเกษตรและเทคโนโลยีพังงามากขึ้น
 3.นักเรียนมีความรู้ความเข้าใจเกี่ยวกับการเกษตรมากขึ้น

10. การติดตาม และการประเมินผลโครงการ

รายงานผลโครงการ

ลงชื่อ.....ผู้รับผิดชอบโครงการ
 (นางปวีณา อยู่มะนะ)

โครงการปรับปรุงระบบเอกสารงานแนะแนวและจัดหางาน ปี2560

1. ชื่อบุคคล/หน่วยงานรับผิดชอบ งานแนะแนวและจัดหางาน/ฝ่ายพัฒนากิจการนักเรียน นักศึกษา
 2. ลักษณะโครงการ โครงการตาม พ.ร.บ. งบประมาณ
 โครงการตามภาระงานประจำ
 โครงการพิเศษ (ไม่ใช้งบประมาณ สอศ.)
 3. ความสอดคล้อง/เชื่อมโยง/ภายใต้ ยุทธศาสตร์ นโยบาย จุดเน้น และมาตรการ
 3.1 นโยบายการบริหาร สอศ.มิติที่...3.....เพิ่มประสิทธิภาพบริหารจัดการ.....
 3.2 แผนพัฒนาคุณภาพสถานศึกษา ยุทธศาสตร์ที่...6.....
 3.3 มาตรฐานการอาชีวศึกษาที่ 3 ตัวบ่งชี้ที่ 3.5

4. สภาพปัจจุบัน/หลักการและเหตุผล

งานแนะแนวเป็นงานที่มีหนังสือราชการ คำสั่ง ใควดำการศึกษาจากสถานศึกษาที่จำเป็นในการทำงานและศึกษาต่อของนักศึกษา ข้อมูลภาวะผู้มีงานทำ ข้อมูลทุนการศึกษาและเอกสารอื่นๆ ซึ่งเป็นประโยชน์ต่อนักเรียนนักศึกษาทั้งสิ้น หากไม่มีการจัดเก็บที่ดีเอกสารต่างๆอาจเกิดความเสียหายต่องานได้

5. วัตถุประสงค์

เพื่อจัดระเบียบคำสั่ง เอกสารราชการ และรายการหนังสือที่เกี่ยวข้องกับงานแนะแนวฯ ให้เป็นระเบียบ เรียบร้อย ง่ายต่อการสืบค้น

6. เป้าหมาย

- 6.1 **เชิงคุณภาพ** : นักศึกษาวิทยาลัยเกษตรและเทคโนโลยีพังงาหาความรู้ ศึกษาต่อ หางาน ทุนการศึกษาได้สะดวกขึ้น
 6.2 **เชิงปริมาณ** :สามารถสืบค้นหาเอกสารต่างๆได้ง่ายขึ้น

7. การดำเนินงานกิจกรรมและขั้นตอนการดำเนินการ/ระยะเวลา/สถานที่

7.1 วิธีการดำเนินงาน

ขั้นตอนการดำเนินการ	ระยะเวลาดำเนินการ												หมายเหตุ
	ไตรมาสที่ 1			ไตรมาสที่ 2			ไตรมาสที่ 3			ไตรมาสที่ 4			
	ต.ค.	พ.ย.	ธ.ค.	ม.ค.	ก.พ.	มี.ค.	เม.ย.	พ.ค.	มิ.ย.	ก.ค.	ส.ค.	ก.ย.	
1.จัดทำโครงการ	→												
2.อนุมัติ		→											
3.ขอจัดซื้อ			→										
4.สรุป				→									

7.2 ระยะเวลาดำเนินการกันยายน 2557-สิงหาคม 2558

7.3 สถานที่ดำเนินการวิทยาลัยเกษตรและเทคโนโลยีพังงา

8. งบประมาณ/ทรัพยากร และแหล่งที่มา การดำเนินโครงการ

แหล่งงบประมาณ ปวช. ปวส. อุดหนุน บคส. อื่นๆ.....

- ค่าครุภัณฑ์9,690..... บาท

รวมงบประมาณ9,690..... บาท

แบบสรุปรายละเอียดค่าใช้จ่ายในการดำเนินโครงการ

รายการ	จำนวนที่ต้องการ	ราคา/หน่วย	จำนวนเงิน	หมายเหตุ
ค่าครุภัณฑ์				
- ตู้อเอกสาร	1	4,500	4,500	
- เครื่องปริ้นเตอร์	1	5,190	5,190	
รวมงบประมาณ		9,690 บาท		

* ถัวเฉลี่ยจ่ายจริงทุกรายการ*

9. ผลที่คาดว่าจะได้รับ

ผลผลิต(Out puts): การเก็บเอกสาร ตำรา ที่เกี่ยวกับการเรียนการสอนเป็นระเบียบและง่ายต่อสืบค้น

ผลลัพธ์ (Out comes): นักศึกษาวิทยาลัย เกษตรและเทคโนโลยีพังงา มีแหล่งค้นคว้าหาความรู้เพิ่มเติมจากสถานที่เรียนสะดวกในการค้นคว้าหาความรู้ในการเรียนทั้งการศึกษาต่อ หางาน หารายได้ระหว่างเรียน และรายการหนังสือที่เกี่ยวข้องให้เป็นระเบียบ เรียบร้อย ง่ายต่อการสืบค้นนำไปใช้ในการประกอบอาชีพได้

10. การติดตาม และการประเมินผลโครงการ

รายงานผลโครงการ

ลงชื่อ.....ผู้รับผิดชอบโครงการ

(นางปวีณา อุ่มมะนะ)

โครงการประชุมผู้ปกครอง ปี 2/2559 และ 1/2560

1. ชื่อบุคคล/หน่วยงานรับผิดชอบ นางปวีณา อุ่มมะนะ/ฝ่ายพัฒนากิจการนักเรียน นักศึกษา/งานแนะแนวและจัดการอาชีพ

2. ลักษณะโครงการ โครงการตาม พ.ร.บ. งบประมาณ

โครงการตามภาระงานประจำ

โครงการพิเศษ (ไม่ใช้งบประมาณ สอศ.)

3. ความสอดคล้อง/เชื่อมโยง/ภายใต้ ยุทธศาสตร์ นโยบาย จุดเน้น และมาตรการ

3.1 นโยบายการบริหาร สอศ.มิติที่ 2.ยกระดับคุณภาพผู้เรียน 3.เพิ่มประสิทธิภาพบริหารจัดการ 4.ส่งเสริมการมีส่วนร่วมทุกภาคส่วน

3.2 แผนพัฒนาคุณภาพสถานศึกษา ยุทธศาสตร์ที่...3,6,7...

3.3 มาตรฐานการอาชีวศึกษาที่ ... 3... ตัวบ่งชี้ที่ ...3.3.....

4. สภาพปัจจุบัน/หลักการและเหตุผล

ตามที่งานแนะแนวการศึกษาจัดการอาชีพมีหน้าที่แนะแนวการศึกษาต่อทั้งในวิทยาลัยฯและที่อื่นนอกจากนี้ นอกจากนี้ยังต้องมีกิจกรรมให้แก่นักศึกษาที่เข้ามาใหม่และผู้ปกครอง ให้รู้ถึงการปฏิบัติตนในการเรียน และการดำเนินการ

เกี่ยวกับการเรียนในวิทยาลัยเกษตรและเทคโนโลยีพังงาได้อย่างมีประสิทธิภาพและลดการออกกลางภาคเรียนของนักศึกษา นักศึกษาได้รู้จักครู ที่ต้องเรียนในรายวิชาและวิทยาลัยตลอดจนงานต่างๆที่นักศึกษาต้องติดต่อ

5. วัตถุประสงค์

1. เพื่อเป็นการจัดกิจกรรมต่างๆให้กับนักเรียนที่เข้ามาใหม่ และผู้ปกครองเกิดทัศนคติที่ดีในการเรียนการสอนเกษตร
2. เพื่อให้ให้นักเรียนที่เข้ามาใหม่-ผู้ปกครอง ได้รู้จักคณะผู้บริหาร ครู งานต่างๆในวิทยาลัยเกษตรและเทคโนโลยีพังงา
3. เพื่อให้ผู้ปกครอง ได้รู้จักการเรียนการสอนในวิทยาลัยเกษตรและเทคโนโลยีพังงา

6. เป้าหมาย

- 6.1 เชิงคุณภาพ :** 1. นักเรียนที่เข้าใหม่ ผู้ปกครอง ได้เรียนรู้การปฏิบัติตนในการเรียน การสอนในวิทยาลัยฯ
2. นักเรียนที่เข้าใหม่-ผู้ปกครอง สามารถเข้าใจและดำรงชีวิตในการเรียนการสอนในวิทยาลัยอย่างมีประสิทธิภาพ
- 6.2 เชิงปริมาณ :** 1.สามารถทำให้นักเรียนที่เข้าใหม่ ผู้ปกครองได้รู้จักการเรียนการสอนในวิทยาลัยมากขึ้น
2. นักเรียนที่เข้ามาใหม่ผู้ปกครองมีทัศนคติที่ดีแก่วิทยาลัยฯ
3. นักเรียนที่เข้ามาใหม่ ผู้ปกครอง รู้มีระเบียบวินัย และข้อกำหนดต่างๆในวิทยาลัยฯ

7. การดำเนินงานกิจกรรมและขั้นตอนการดำเนินการ/ระยะเวลา/สถานที่

7.1 วิธีการดำเนินงาน

ขั้นตอนการดำเนินการ	ระยะเวลาดำเนินการ												หมายเหตุ
	ไตรมาสที่ 1			ไตรมาสที่ 2			ไตรมาสที่ 3			ไตรมาสที่ 4			
	ต.ค.	พ.ค.	ธ.ค.	ม.ค.	ก.พ.	มี.ค.	เม.ย.	พ.ค.	มิ.ย.	ก.ค.	ส.ค.	ก.ย.	
1.จัดทำโครงการ	→												
2.เสนอโครงการ		→											
3.อนุมัติโครงการ			→										
4.ดำเนินการ								→					
5.สรุป									→				

7.2 ระยะเวลาดำเนินการ พฤษภาคม 2560

7.3 สถานที่ดำเนินการวิทยาลัยเกษตรและเทคโนโลยีพังงา

8. งบประมาณ/ทรัพยากร และแหล่งที่มา การดำเนินโครงการ

แหล่งงบประมาณ ปวช. ปวส. อุดหนุน บคส. อื่นๆ.....

รวมงบประมาณ5,000..... บาท

9. ผลที่คาดว่าจะได้รับ

ผลผลิต(Out puts): สามารถแนะนำ แนวทางการปฏิบัติตนของนักศึกษาที่เข้าเรียน และผู้ปกครองวางใจให้บุตรหลานเข้าเรียนในวิทยาลัยเกษตรและเทคโนโลยีพังงา

ผลลัพธ์ (Out comes): 1.ผู้ปกครองเข้าใจการเรียนการสอนในวิทยาลัยเกษตรและเทคโนโลยีพังงามากขึ้น

2. ผู้ปกครองมีส่วนร่วมช่วยในการประชาสัมพันธ์การเรียนการสอนของวิทยาลัยฯได้

10. การติดตาม และการประเมินผลโครงการ

สรุปผลโครงการ

ลงชื่อ.....ผู้รับผิดชอบโครงการ

(นางปวีณา อยู่มะนะ)

โครงการฝึกอบรมวิชาชีพเกษตรกรกรมหลักสูตรเกษตรกรระยะสั้นปีงบประมาณ 2560

1. ชื่อโครงการ โครงการฝึกอบรมวิชาชีพเกษตรกรระยะสั้น
2. หน่วยงานที่รับผิดชอบ งานความร่วมมือและบริการชุมชน วิทยาลัยเกษตรและเทคโนโลยีพิจิตร
3. ระยะเวลาดำเนินการ 1 ตุลาคม 2559 ถึง 30 กันยายน 2560
4. งบประมาณ 335,000 บาท
5. หลักการและเหตุผล เนื่องจากประชาชนส่วนใหญ่ของจังหวัดพิจิตร ประกอบอาชีพทางการเกษตร และการประมงเป็นหลัก แต่ส่วนใหญ่มีฐานะค่อนข้างยากจน เนื่องจากประสบปัญหาหลายประการ ทำให้มีผลผลิตทางการเกษตรต่ำ ไม่คุ้มกับการลงทุนและค่าแรง จึงตกอยู่ในภาวะมีหนี้สิน ทั้งยังไม่สามารถส่งบุตรหลานให้ศึกษาหาความรู้มาปรับปรุงด้านการผลิตได้ ดังนั้นการช่วยเหลือปรับปรุงวิธีการทางเทคนิคในการผลิต โดยวิทยากรที่มีความรู้ ความชำนาญ เฉพาะสาขา ให้การฝึกอบรมแก่เกษตรกรผู้นำ เกษตรที่มีความสนใจ และกลุ่มบุคคลที่ตกงานเนื่องจากภาวะเศรษฐกิจของประเทศตกต่ำ เพื่อให้สามารถนำความรู้จากการฝึกอบรมไปพัฒนาอาชีพหรือเริ่มอาชีพทางการเกษตรต่อไปในอนาคตและยังรู้จักนำเอาทรัพยากรธรรมชาติที่มีอยู่ในท้องถิ่นมาใช้ได้อย่างเหมาะสม ถูกต้อง และประหยัด ซึ่งจะทำให้เกษตรกรในจังหวัดพิจิตรมีความมั่นคงทางเศรษฐกิจและสังคม ซึ่งจะเป็นผลให้ประเทศเจริญก้าวหน้าเป็นปึกแผ่นต่อไป

6 วัตถุประสงค์

6.1 เพื่อสนองนโยบายของรัฐบาลในการช่วยเหลือกลุ่มบุคคลที่ตกงาน เนื่องจากภาวะเศรษฐกิจที่ตกต่ำ ให้มีอาชีพหลักหรืออาชีพเสริมทางการเกษตร

6.2 เพื่อส่งเสริมให้เกษตรกรและประชาชนผู้สนใจได้มีโอกาสพัฒนาการศึกษา มีความรู้ความสามารถด้านเทคโนโลยีการเกษตรแผนใหม่ไปประกอบอาชีพเพื่อเพิ่มผลผลิตทางการเกษตรในงานอาชีพที่ทำอยู่ ทั้งในแง่ปริมาณและคุณภาพ สามารถพัฒนางานอาชีพใหม่จากความรู้ที่ได้จากการอบรมและสามารถยึดเป็นอาชีพหลักหรืออาชีพเสริมได้

6.3 เพื่อให้เกษตรกรรู้จักนำทรัพยากรที่มีอยู่ในท้องถิ่นมาใช้ให้เป็นประโยชน์ทางการเกษตรมากขึ้น

6.4 เพื่อส่งเสริมเกษตรกรกลุ่มกันในการผลิตและจำหน่ายผลผลิตทางการเกษตร

6.5 เพื่อประสานความเข้าใจกันระหว่างหน่วยงานรัฐกับประชาชนในอันที่จะร่วมมือกันพัฒนาท้องถิ่น

7. เป้าหมาย จัดฝึกอบรมแก่เกษตรกรและผู้สนใจ 10 รุ่นๆละ 30 คน รวมจำนวน 300 คน

8. การดำเนินงาน

8.1 เสนอแต่งตั้งคณะกรรมการ

8.2 ประชาสัมพันธ์โครงการและประสานงานกับหน่วยงานต่างๆเพื่อทำแผนการฝึกอบรม

8.3 สำนวจความต้องการของเกษตรกรและคัดเลือกเกษตรกรเข้ารับการฝึกอบรม

8.4 จัดทำหลักสูตรและจัดหาวิทยากร

8.5 ดำเนินการฝึกอบรม

8.5.1 เสนอแต่งตั้งคณะกรรมการฝ่ายต่างๆ

8.5.2 ประชาสัมพันธ์โครงการและประสานงานกับหน่วยงานต่างๆ

8.5.3 สำนวจความต้องการฝึกอบรมของเกษตรกรและผู้สนใจเพื่อเข้ารับฝึกอบรม

8.5.4 จัดทำหลักสูตรและตารางฝึกอบรม

8.5.5 จัดเตรียมวัสดุ อุปกรณ์ เครื่องมือต่างๆ

8.5.6 จัดดำเนินการฝึกอบรม

8.5.7 สรุปและรายงานผลการฝึกอบรม

8.5.8 สรุปการดำเนินงานเมื่อสิ้นสุดโครงการและรายงานผลการดำเนินงาน

9. งบประมาณ

(งบประมาณ เงินอุดหนุนระยะสั้น) หมวดค่าตอบแทนใช้สอยและวัสดุ 335,000 บาท

10. ผลที่คาดว่าจะได้รับ

10.1 สามารถฝึกอบรมเกษตรกรได้ตามเป้าหมาย 300 คน

10.2 เกษตรกรสามารถนำความรู้ทางวิชาการและเทคโนโลยีใหม่ๆ ไปประกอบอาชีพยังผลให้เพิ่มผลผลิตและรายได้ เป็นการยกฐานะความเป็นอยู่ทางเศรษฐกิจและแก้ปัญหาการว่างงานให้แก่เกษตรกรและบุคคลทั่วไปตามนโยบายของรัฐบาล

10.3 ก่อให้เกิดความสัมพันธ์ความเข้าใจอันดีระหว่างหน่วยงานที่เกี่ยวข้อง เกษตรกร และวิทยาลัย

11. ปัญหาอุปสรรคที่คาดว่าจะเกิดขึ้น

วิทยาลัย มียานพาหนะไม่เพียงพอและเก่า บางครั้งจึงทำให้ไม่สามารถปฏิบัติตามแผนที่วางไว้ได้ และดินฟ้าอากาศไม่อำนวย

12. การติดตามประเมินผลโครงการ

12.1 ประเมินจากการปฏิบัติจริงระหว่างการดำเนินงานในการปฏิบัติงาน

12.2 ประเมินผลโครงการภายหลังและเสร็จสิ้นโครงการ

12.3 ติดตามผลภายหลังเสร็จสิ้นโครงการ

ลงชื่อ ผู้รับผิดชอบโครงการ

(นายกิตติภาส หมึกดำ)

โครงการเข้าค่ายคุณธรรม จริยธรรมตามแนวเศรษฐกิจพอเพียง ประจำปีการศึกษา 2560

1.ชื่อบุคคล/หน่วยงานรับผิดชอบ นายภาณุพันธ์ อยู่มะนะ งานกิจกรรมนักเรียนนักศึกษา
ฝ่ายพัฒนากิจการนักเรียนนักศึกษา

2. ลักษณะโครงการ โครงการตาม พ.ร.บ. งบประมาณ
 โครงการตามภาระงานประจำ
 โครงการพิเศษ (ไม่ใช้งบประมาณ สอศ.)

3. ความสอดคล้อง/เชื่อมโยง/ภายใต้ ยุทธศาสตร์ นโยบาย จุดเน้น และมาตรการ

3.1 นโยบายการบริหาร สอศ. มิติที่ 2ยกระดับคุณภาพผู้เรียน

3.2 แผนพัฒนาคุณภาพสถานศึกษา ยุทธศาสตร์ที่ 2พัฒนาคุณภาพผู้เรียน

3.3 มาตรฐานการอาชีวศึกษาที่ มาตรฐานที่ 3ตัวบ่งชี้ที่ 3.6 ตัวบ่งชี้ที่ 3.7

มาตรฐานที่ 6 ตัวบ่งชี้ที่ 6.1 ตัวบ่งชี้ที่ 6.4

4. สภาพปัจจุบัน/หลักการและเหตุผล

วิทยาลัยเกษตรและเทคโนโลยีพังงา มีบุคลากรคือนักศึกษาที่เรียนในระดับ ปวช. และ ปวส. การจัดการเรียนการสอนยึดหลักคุณธรรมนำ 8 ประการ คือ ขยัน ประหยัด ซื่อสัตย์ มีวินัย สุภาพ สะอาด สามัคคี มีน้ำใจ ควบคู่ไปกับค่านิยม 12 ประการ มีการสร้างองค์ความรู้เพื่อให้ผู้เรียนตระหนักสำนึกในบทบาทภาระหน้าที่ของตนนำหลักปรัชญาของเศรษฐกิจพอเพียงมาเป็นแนวทางในการดำเนินชีวิต บูรณาการ3D คือ ด้านประชาธิปไตย ด้านคุณธรรมจริยธรรมและความเป็นไทย

ด้านภูมิคุ้มกันจากยาเสพติด ด้วยการฝึกแนวคิด และเสริมประสบการณ์ด้วยการจัดกิจกรรมให้แก่ครูและนักเรียนนักศึกษาเพื่อ
ก่อให้เกิดผลดีในการดำเนินชีวิตอย่างมีคุณค่า และเป็นคนดีของสังคม

5. วัตถุประสงค์

- 5.1 เพื่อฝึกส่งเสริมให้นักเรียน นักศึกษาได้เรียนรู้และเข้าใจการใช้ชีวิตประจำวันตามแนวทางเศรษฐกิจพอเพียง
- 5.2 เพื่อปลูกฝังคุณธรรมจริยธรรม ชยัน ประหยัด ซื่อสัตย์ มีวินัย สุภาพ สามัคคี มีน้ำใจ ให้แก่นักเรียนนักศึกษา
- 5.3 เพื่อเป็นการส่งเสริมพัฒนาพฤติกรรมนักเรียนนักศึกษาให้เป็นแบบอย่างที่ดีของสังคม และเป็นพลเมืองที่ดี
ของชาติ
- 5.4 เพื่อฝึกการใช้ชีวิตอย่างประมาทตน มีเหตุมีผล และรู้จักดำเนินชีวิตอย่างปลอดภัย
- 5.5 เพื่อให้แก่นักเรียนนักศึกษารู้จักปฏิบัติตนในสังคมประชาธิปไตย
- 5.6 เป็นการสร้างภูมิคุ้มกันให้แก่นักเรียนนักศึกษาปลอดจากยาเสพติด

6. เป้าหมาย

6.1 **เชิงคุณภาพ :** นักศึกษาเป็นทรัพยากรบุคคลที่มีคุณภาพในด้านคุณธรรมจริยธรรม สามารถดำเนินชีวิตตามแนว
เศรษฐกิจพอเพียง

6.2 **เชิงปริมาณ :** นักเรียน นักศึกษาเข้าร่วมโครงการ จำนวน 90 คน

7. การดำเนินงานกิจกรรมและขั้นตอนการดำเนินการ/ระยะเวลา/สถานที่

7.1 วิธีการดำเนินงาน

1. ขออนุมัติโครงการ
2. ประชุมวางแผนการดำเนินงานมอบหมายหน้าที่ความรับผิดชอบ
3. ติดต่อประสานงานกับหน่วยงานที่เกี่ยวข้อง
4. จัดกิจกรรมตามที่กำหนดไว้
5. ประเมินผล และสรุปรายงานผล

7.2 ระยะเวลาดำเนินการ มิถุนายน 2560

7.3 สถานที่ดำเนินการ วิทยาลัยเกษตรและเทคโนโลยีพังงา ตำบลถ้ำ อำเภอดงทับฟ้า จังหวัดพังงา

8. งบประมาณ/ทรัพยากร และแหล่งที่มา การดำเนินโครงการ

แหล่งงบประมาณ ปวช. ปวส. อุดหนุน บกศ. อื่นๆ.....

- ค่าวัสดุ	2,000.-	บาท
- ค่าใช้สอย	38,000.-	บาท
รวมงบประมาณ	40,000.-	บาท

แบบสรุปรายละเอียดค่าใช้จ่ายในการดำเนินโครงการ

รายการ	จำนวนที่ต้องการ	ราคา/หน่วย	จำนวนเงิน	หมายเหตุ
ค่าวัสดุ				
1. ค่าป้ายไวนิล	1 ป้าย	1,000	1,000	
2. กระดาษปอนด์	10 แผ่น	20	200	
3. กระดาษแข็งสี	10 แผ่น	20	200	
4. ด้ายดิบ	3 ม้วน	80	240	
5. ปากกาสีเมจิก	6 กล่อง	60	360	

ค่าใช้จ่าย				
1. ค่าจ้างประกอบอาหารว่าง จำนวน 5 มื้อ	100 ชุด	20	10,000	
2. ค่าจ้างประกอบอาหาร จำนวน 7 มื้อ	100 ชุด	40	28,000	
รวมงบประมาณ		40,000 บาท		

* ถัวเฉลี่ยจ่ายจริงทุกรายการ*

9. ผลที่คาดว่าจะได้รับ

ผลผลิต(Out puts):

1. นักเรียน นักศึกษาเข้าร่วม จำนวน90คน

ผลลัพธ์ (Out comes):

1. นักเรียนนักศึกษาตระหนักในบทบาทหน้าที่ของตน
2. นักเรียนนักศึกษามีความจงรักภักดีต่อสถาบันชาติ ศาสนา พระมหากษัตริย์
3. นักเรียนนักศึกษามีจิตสำนึกในด้านคุณธรรมจริยธรรม
4. ครูได้มีโอกาสพัฒนาปรับเปลี่ยนแนวคิดในทางสร้างสรรค์
5. นักเรียนนักศึกษาปฏิบัติตามหลักของปรัชญาเศรษฐกิจพอเพียง
6. นักเรียนมีการดำเนินชีวิตตามแนวทางวิถีประชาธิปไตย
7. นักเรียนนักศึกษามีภูมิคุ้มกันและหลีกเลี่ยงจากเสพติด
8. นักเรียนนักศึกษามีการปรับเปลี่ยนพฤติกรรมในทางที่ดี

10. การติดตาม และการประเมินผลโครงการ

10.1 ประเมินผลความพึงพอใจหลังการเข้าร่วมโครงการ

ลงชื่อ.....ผู้รับผิดชอบโครงการ

(นายภาณุพันธ์ อยู่মনะ)

โครงการโรงเรียนคุณธรรม

1. ชื่อผู้รับผิดชอบ นางสาวสุมิตรา สำเนาพล
2. ลักษณะโครงการ โครงการตาม พ.ร.บ. งบประมาณ
 โครงการตามภาระงานประจำ
 โครงการพิเศษ (ไม่ใช้งบประมาณ สอศ.)
3. ความสอดคล้อง/เชื่อมโยง/ภายใต้ ยุทธศาสตร์ นโยบาย จุดเน้น และมาตรการ
 - 3.1 นโยบายการบริหาร สอศ.มิติที่.....
 - 3.2 แผนพัฒนาคุณภาพสถานศึกษา ยุทธศาสตร์ที่.....
 - 3.3 มาตรฐานการอาชีวศึกษาที่..... ตัวบ่งชี้.....
4. สภาพปัจจุบัน / หลักการและเหตุผล

ในสถานการณ์ปัจจุบันพบว่านักเรียนนักศึกษาในวิทยาลัยเกษตรและเทคโนโลยีพังงามีพื้นฐานในด้านวิชาชีพค่อนข้างต่ำผู้เรียนส่วนใหญ่มีพฤติกรรมทางด้านคุณธรรมและจริยธรรมไม่เหมาะสม เช่น การพูดจาไม่สุภาพ สุบงูหรี มีเพศสัมพันธ์ก่อนวัยอันควร ทะเลาะวิวาท ลอกการบ้าน ทุจริตในการสอบ ไม่ทิ้งขยะลงในถังขยะ มาโรงเรียนสาย หนีเรียน แต่ง

กายไม่เรียบร้อย ไม่มีสัมมาคารวะ ไม่มีจิตอาสา ไม่ดูแลรักษาทรัพยากรส่วนรวม ใช้จ่ายฟุ่มเฟือย เป็นต้น ไม่กล้าแสดงออก ในทางที่สร้างสรรค์ มีความรับผิดชอบต่อตนเองและส่วนรวมค่อนข้างต่ำ ขาดวินัย ไม่ตรงต่อเวลา สนใจใฝ่เรียนรู้น้อยไม่สนใจที่จะพัฒนาตนเอง ไม่ชอบทำงานกลุ่ม ขาดทักษะในการใช้ชีวิต ขาดทักษะการสังเกต เก็บข้อมูลคติวิเคราะห์ สรุปประเด็นไม่เป็น แก้ปัญหาไม่ได้ส่งผลให้นักเรียนนักศึกษาขาดความมั่นใจในวิชาชีพ ตลอดจนพลาดโอกาสในการทำงานที่ก้าวหน้า จึงมีความจำเป็นอย่างยิ่งที่จะกระตุ้น ผลักดันส่งเสริม สนับสนุนให้นักเรียนจิตสำนึก ปรับเปลี่ยนพฤติกรรมให้เป็นแบบอย่างของทุกๆ ฝ่าย ที่เกี่ยวข้องกับนักศึกษาตั้งนั้น จึงสร้างกระบวนการทำงานโดยใช้กิจกรรมใน “โครงการโรงเรียนคุณธรรม” เป็นยุทธศาสตร์ในการขับเคลื่อนทุกฝ่าย เพื่อได้ร่วมเรียนรู้กระบวนการทำงาน ในการดำรงชีพให้สมดุลกับความเป็นอยู่ในสถานการณ์ปัจจุบันที่มีการเปลี่ยนแปลงอย่างรวดเร็วและกว้างขวางในด้านวัตถุสิ่งแวดลอมและวัฒนธรรม ส่งเสริมการปรับตัวเตรียมพร้อม ในการแก้ปัญหาเฉพาะหน้าในการทำงาน เรียนรู้การเป็นผู้นำ และผู้ตาม ด้วยสายสัมพันธ์ที่ดึงมาภายใต้หลักปรัชญาบริหารสถานศึกษา “ทักษะเด่น เน้นคุณธรรม นำชุมชน สร้างคนสู่งาน”

5. วัตถุประสงค์

- 5.1 ปลุกจิตสำนึกให้ผู้เกี่ยวข้องทุกฝ่าย ปรับเปลี่ยนพฤติกรรมให้เป็นแบบอย่าง
- 5.2 สร้างบุคคลต้นแบบเช่นในสายบริหาร สายผู้สอน สายผู้สนับสนุน และนักเรียนต้นแบบ
- 5.3 ส่งเสริมสนับสนุนให้เกิดบรรยากาศในการเรียนและการทำงานอย่างมีคุณธรรม เอื้อให้เกิดคุณธรรมทุกพื้นที่ ทำดีทั้งวิทยาลัย

6. เป้าหมาย และตัวชี้วัดสำเร็จ

6.1 เชิงปริมาณ

6.1.1 มีการร่วมแข่งขันกันทำความดีในระดับผู้บริหาร ครูผู้สอน ผู้สนับสนุน นักเรียนนักศึกษาและผู้ปกครอง นักเรียนครบในทุกระดับอย่างต่อเนื่อง

6.1.2 บุคลากร นักเรียน ผู้ปกครองตลอดจนผู้เกี่ยวข้องมีคุณธรรม มีการปรับเปลี่ยนพฤติกรรมในทางที่ดีขึ้น สามารถผลักดันให้สังคมเกิดการเปลี่ยนแปลงที่เอื้อต่อการพัฒนา เจริญงอกงาม

6.2 เชิงคุณภาพ

6.2.1 มีการร่วมแข่งขันกันทำความดีในระดับผู้บริหาร ครูผู้สอน ผู้สนับสนุน นักเรียนนักศึกษาและผู้ปกครอง นักเรียนอย่างต่อเนื่อง

6.2.2 บุคลากร นักเรียน ผู้ปกครองตลอดจนผู้เกี่ยวข้องมีคุณธรรม มีการปรับเปลี่ยนพฤติกรรมในทางที่ดีขึ้น สามารถผลักดันให้สังคมเกิดการเปลี่ยนแปลงที่เอื้อต่อการพัฒนา เจริญงอกงาม

7. สถานที่ดำเนินการ วิทยาลัยเกษตรและเทคโนโลยีพังงา

8. กิจกรรมและหรือขั้นตอนดำเนินการ/ระยะเวลา

ที่	กิจกรรม	ช่วงระยะเวลาดำเนินงาน												
		พ.ศ. 2559			พ.ศ. 2560									
		ต.ค.	พ.ย.	ธ.ค.	ม.ค.	ก.พ.	มี.ค.	เม.ย.	พ.ค.	มิ.ย.	ก.ค.	ส.ค.	ก.ย.	
		.59	.	.	.60	.60	.60	ย.	ค.	.	.60	.60	.	ก.ย
			59	59				60	60	60				60

1	เขียนและอนุมัติโครงการ	-											
2	ร่วมแต่งตั้งคณะกรรมการ		-										
3	ประชุมปรึกษาหารือ วางแผน			-	-								
4	เวทีพบผู้บริหาร-ครู					-							
5	เวทินักศึกษา					-							
6	ดำเนินโครงการระยะที่ 1						-	-					
7	ประเมิน แลกเปลี่ยนเรียนรู้ พัฒนา								-				
8	ดำเนินโครงการระยะที่ 1									-			
9	ประเมิน แลกเปลี่ยนเรียนรู้ พัฒนา										-		
10	สรุปและรายงานผล												-

9. งบประมาณ/ทรัพยากร และแหล่งที่มา การดำเนินโครงการ

แหล่งงบประมาณ ปวช. ปวส. อุดหนุน บคส. อื่นๆ.....

- ค่าวัสดุ 18,000 บาท

- ค่าตอบแทน 2,000 บาท

รวมงบประมาณ 20,000 บาท

แบบสรุปรายละเอียดค่าใช้จ่ายในการดำเนินโครงการ

รายการ	จำนวนที่ต้องการ	ราคา/หน่วย	จำนวนเงิน	หมายเหตุ
ค่าวัสดุ				
-ป้ายไวนิล	6	445	2670	
-อาหารว่าง	400 ชุด	15	6,000	
-กระดาษ	10 รีม	180	1,800	
-วัสดุ อุปกรณ์ในการทำกิจกรรม	5 ชุด	1000	5,000	
-ปากกาเมจิก	24 ด้าม	20	480	
-กล่องใส่อุปกรณ์	5 กล่อง	280	1,400	
-ป้าย	1 ป้าย		650	
ค่าตอบแทน				
-			2,000	
รวมงบประมาณ			20,000บาท	

* ถัวเฉลี่ยจ่ายจริงทุกรายการ*

10. ผลที่คาดว่าจะได้รับ

- 10.1 นักเรียน ผู้บริหาร ครูและผู้เกี่ยวข้องทุกฝ่ายมีพฤติกรรมในแง่บวก มีคุณธรรมจริยธรรมเป็นต้นแบบของความดี
10.2 บรรยากาศในการเรียนรู้ การทำงานร่วมกันอย่างมีความสุข มีผลงานอย่างมีประสิทธิภาพ

11. การติดตาม และการประเมินผล โครงการ

- 11.1 ติดตามเป็นระยะๆ และสิ้นสุดโครงการ

ลงชื่อ..... ผู้รับผิดชอบโครงการ

(นางสาวสุมิตรา สำเภากล)

โครงการร่วมกิจกรรมวันสำคัญของสถาบันพระมหากษัตริย์

1. ชื่อบุคคล/หน่วยงานรับผิดชอบ นายภาณุพันธ์ อยู่มะนะ งานกิจกรรมนักเรียนนักศึกษา ฝ่ายพัฒนากิจการนักเรียนนักศึกษา

2. ลักษณะโครงการ โครงการตาม พ.ร.บ. งบประมาณ

โครงการตามภาระงานประจำ

โครงการพิเศษ (ไม่ใช้งบประมาณ สอศ.)

3. ความสอดคล้อง/เชื่อมโยง/ภายใต้ ยุทธศาสตร์ นโยบาย จุดเน้น และมาตรการ

3.1 นโยบายการบริหาร สอศ. มิติที่3 เพิ่มประสิทธิภาพการบริหารจัดการ

3.2 แผนพัฒนาคุณภาพสถานศึกษา ยุทธศาสตร์ที่ 6 เพิ่มประสิทธิภาพการบริหารจัดการ

3.3 มาตรฐานการอาชีวศึกษาที่ มาตรฐานที่ 6 ตัวบ่งชี้ที่ 6.1

4. สภาพปัจจุบัน/หลักการและเหตุผล

สถาบันชาติ ศาสนา พระมหากษัตริย์ เป็นที่ยึดเหนี่ยวจิตใจ และเป็นศูนย์รวมของชาวไทย คนไทยทุกคนจะให้ความสำคัญกับสถาบันชาติ ศาสนา พระมหากษัตริย์เป็นอย่างมากตั้งแต่บรรพบุรุษสืบมาจนถึงปัจจุบันนี้ วิทยาลัยเกษตรและเทคโนโลยีพังงา เป็นสถาบันการศึกษาที่ต้องทำหน้าที่ให้ความรู้ อบรม สั่งสอน ปลุกฝังจิตสำนึกแก่เยาวชนไทย ให้รู้จักรักสถาบันชาติ ศาสนา พระมหากษัตริย์ ด้วยการจัดกิจกรรมและนำนักเรียน นักศึกษา บุคลากรของวิทยาลัยเข้าร่วมกิจกรรมของสถาบันชาติ ศาสนา พระมหากษัตริย์อย่างต่อเนื่องเป็นประจำทุกปี ซึ่งจะช่วยขัดเกลาให้เยาวชนเป็นพลเมืองที่ดีต่อไปได้ในอนาคต

5. วัตถุประสงค์

5.1 เพื่อปลุกจิตสำนึกด้านการรักชาติ เทิดทูนสถาบันพระมหากษัตริย์

5.2 เพื่อจัดกิจกรรมภายในวิทยาลัยฯ และนำนักเรียน นักศึกษา บุคลากรของวิทยาลัยฯ ทำกิจกรรมวันสำคัญของสถาบันชาติ ศาสนา พระมหากษัตริย์ร่วมกับท้องถิ่น และชุมชน

6. เป้าหมาย

6.1 เชิงคุณภาพ :

บุคลากร นักเรียน นักศึกษาได้ร่วมแสดงความจงรักภักดีต่อสถาบันพระมหากษัตริย์ ทั้งภายในและภายนอกวิทยาลัย

6.2 เชิงปริมาณ :

1. จัดและเข้าร่วมกิจกรรมวันเฉลิมพระชนมพรรษา พระบาทสมเด็จพระเจ้าอยู่หัว 1 ครั้ง

2. เข้าร่วมกิจกรรมวันคล้ายวันสวรรคตสมเด็จพระศรีนครินทร์ ทราบรมราชินี 1 ครั้ง
3. จัดและเข้าร่วมกิจกรรมวันเฉลิมพระชนมพรรษา สมเด็จพระนางเจ้าฯ พระบรมราชินีนาถ 1 ครั้ง
4. เข้าร่วมกิจกรรมวันปิยมหาราช 1 ครั้ง

7. การดำเนินงานกิจกรรมและขั้นตอนการดำเนินการ/ระยะเวลา/สถานที่

7.1 วิธีการดำเนินงาน

1. ขออนุมัติโครงการ
2. ประชุมวางแผนการดำเนินงานมอบหมายหน้าที่ความรับผิดชอบ
3. ประสานงานกับหน่วยงานที่เกี่ยวข้อง จัดเตรียมเอกสารดำเนินงานตามโครงการ
4. จัดกิจกรรมตามที่กำหนดไว้
5. ประเมินผล และสรุปรายงานผล

7.3 ระยะเวลาดำเนินการ มิถุนายน 2560 - กันยายน 2560

7.4 สถานที่ดำเนินการ วิทยาลัยเกษตรและเทคโนโลยีพังงา ตำบลถ้ำ อำเภอดงทับฟ้า จังหวัดพังงา

8. งบประมาณ/ทรัพยากร และแหล่งที่มา การดำเนินโครงการ

แหล่งงบประมาณ ปวช. ปวส. อุดหนุน บกศ. อื่นๆ.....

- ค่าวัสดุ 10,000 บาท

รวมงบประมาณ 10,000 บาท

แบบสรุปรายละเอียดค่าใช้จ่ายในการดำเนินโครงการ

รายการ	จำนวนที่ต้องการ	ราคา/หน่วย	จำนวนเงิน	หมายเหตุ
ค่าวัสดุ				
1. ค่าป้ายไวนิล	1 ป้าย	1,000	1,000	
ค่าใช้สอย				
1. ค่าจ้างทำพวงมาลา	3 ชุด	2,000	6,000	
2. ค่าจ้างทำพระบรมฉายาลักษณ์สมเด็จพระศรีนครินทร์ทราบรมราชินี	1 ชุด	3,000	3,000	
รวมงบประมาณ		10,000 บาท		

* ถัวเฉลี่ยจ่ายจริงทุกรายการ*

9. ผลที่คาดว่าจะได้รับ

ผลผลิต(Out puts):

1. จัดและเข้าร่วมกิจกรรมวันเฉลิมพระชนมพรรษา พระบาทสมเด็จพระเจ้าอยู่หัว 1 ครั้ง
2. เข้าร่วมกิจกรรมวันคล้ายวันสวรรคตสมเด็จพระศรีนครินทร์ทราบรมราชินี 1 ครั้ง
3. จัดและเข้าร่วมกิจกรรมวันเฉลิมพระชนมพรรษา สมเด็จพระนางเจ้าฯ พระบรมราชินีนาถ 1 ครั้ง
4. เข้าร่วมกิจกรรมวันปิยมหาราช 1 ครั้ง

ผลลัพธ์ (Out comes):

บุคลากร นักเรียน นักศึกษาได้ร่วมแสดงความจงรักภักดีต่อสถาบันพระมหากษัตริย์ ทั้งภายในและภายนอก
วิทยาลัย

10. การติดตาม และการประเมินผลโครงการ

10.1 แบบประเมินการเข้าร่วม

ลงชื่อ.....ผู้รับผิดชอบโครงการ
(นายภาณุพันธ์ อยู่มะนะ)

โครงการรณรงค์ป้องกันและลดอุบัติเหตุทางถนนภายในสถานศึกษา ช่วงเทศกาลปีใหม่ พ.ศ. 2560 ภายในสถานศึกษา
กรมการขนส่งทางบก ร่วมกับ สำนักงานคณะกรรมการการอาชีวศึกษา
ภายใต้โครงการบูรณาการตั้งจุดบริการอำนวยความสะดวกเพื่อความปลอดภัยในการเดินทางของประชาชน
ร่วมกับสำนักงานคณะกรรมการการอาชีวศึกษา

1.ชื่อบุคคล/หน่วยงานรับผิดชอบ นายภาณุพันธ์ อยู่มะนะ งานกิจกรรมนักเรียนนักศึกษา

ฝ่ายพัฒนากิจการนักเรียนนักศึกษา

2. ลักษณะโครงการ โครงการตาม พ.ร.บ. งบประมาณ

โครงการตามภาระงานประจำ

โครงการพิเศษ (ไม่ใช้งบประมาณ สอศ.)

3. ความสอดคล้อง/เชื่อมโยง/ภายใต้ ยุทธศาสตร์ นโยบาย จุดเน้น และมาตรการ

3.1 นโยบายการบริหาร สอศ.มิติที่ 3 เพิ่มประสิทธิภาพบริหารจัดการ

3.2 แผนพัฒนาคุณภาพสถานศึกษา ยุทธศาสตร์ที่ 2 พัฒนาคุณภาพผู้เรียน

ยุทธศาสตร์ที่ 6 เพิ่มประสิทธิภาพการบริหารจัดการ

3.3 มาตรฐานการอาชีวศึกษาที่ มาตรฐานที่ 3 ตัวบ่งชี้ที่ 3.6 ตัวบ่งชี้ที่ 3.7

4. สภาพปัจจุบัน/หลักการและเหตุผล

ด้วยศูนย์อำนวยการความปลอดภัยทางถนน ได้กำหนดแผนบูรณาการป้องกันและลดอุบัติเหตุทางถนนช่วงเทศกาลปี
ใหม่ พ.ศ. 2560 เพื่อเป็นกรอบแนวทางในการดำเนินการป้องกันและลดอุบัติเหตุทางถนนช่วงเทศกาลปีใหม่ พ.ศ. 2560 และ
สำนักงานคณะกรรมการการอาชีวศึกษาได้รับการสนับสนุนงบประมาณจากกองทุนเพื่อความปลอดภัยในการใช้ถนน (กปถ.)
กรมการขนส่งทางบก สำหรับใช้ในการดำเนินกิจกรรม “รณรงค์ป้องกันและลดอุบัติเหตุทางถนนภายในสถานศึกษา” เทศกาลปี
ใหม่ 2559 ภายในสถานศึกษา จำนวน 426 แห่ง เป็นเงินจำนวน 4,260,000 บาท (สี่ล้านสองแสนหกหมื่นบาทถ้วน) เพื่อให้
บุคลากรและนักเรียน นักศึกษาของสถานศึกษาที่ต้องใช้ยานพาหนะในการเดินทาง โดยเฉพาะรถจักรยานยนต์ได้รับความ
ปลอดภัยในการเดินทางทั้งชีวิต ร่างกาย และทรัพย์สิน

5. วัตถุประสงค์

5.1 เพื่อรณรงค์ป้องกันและลดอุบัติเหตุทางถนนภายในสถานศึกษา ช่วงเทศกาลปีใหม่ ของนักเรียน นักศึกษาและ
บุคลากรของสถานศึกษา

5.2 เพื่อให้ครู และบุคลากรทางการศึกษาได้ตรวจดูแล กำกับ และกวดขันนักเรียน นักศึกษาเกี่ยวกับการใช้
รถจักรยานยนต์ และปฏิบัติตามกฎจราจร

6. เป้าหมาย

6.1 เชิงคุณภาพ :

1. ร้อยละ 80 ของนักเรียน นักศึกษาได้รับความรู้ มีความตระหนักให้ความสำคัญต่อการสวมหมวกนิรภัย และการปฏิบัติตามกฎจราจรในการขับขี่รถจักรยานยนต์

2. นักเรียน นักศึกษาสามารถตรวจสอบสภาพรถเบื้องต้นก่อนการขับขี่ได้ ช่วยลดการเกิดอุบัติเหตุได้

6.2 เจริญปริมาณ :

1. นักเรียน นักศึกษา จำนวน ๘๐ คน ได้เข้าร่วมโครงการรณรงค์ขับขี่ปลอดภัยป้องกันอุบัติเหตุ
2. วิทยาลัยเกษตรและเทคโนโลยีพังงา สามารถลดปริมาณนักเรียน นักศึกษาจากการเกิดอุบัติเหตุจากการใช้รถจักรยานยนต์ภายในวิทยาลัยได้ ร้อยละ ๘๐ ของจำนวนนักเรียน นักศึกษาทั้งหมด

7. การดำเนินงานกิจกรรมและขั้นตอนการดำเนินการ/ระยะเวลา/สถานที่

7.1 วิธีการดำเนินงาน

1. ขออนุมัติโครงการ
2. ประชุมวางแผนการดำเนินงานมอบหมายหน้าที่ความรับผิดชอบ
3. ประสานงานกับหน่วยงานที่เกี่ยวข้อง จัดเตรียมเอกสารดำเนินงานตามโครงการ
4. จัดกิจกรรมตามที่กำหนดไว้
5. ประเมินผล และสรุปรายงานผล

7.2 ระยะเวลาดำเนินการ 29 ธันวาคม 2559

7.3 สถานที่ดำเนินการ วิทยาลัยเกษตรและเทคโนโลยีพังงา ตำบลถ้ำ อำเภอดงทับฟ้า จังหวัดพังงา

8. งบประมาณ/ทรัพยากร และแหล่งที่มา การดำเนินโครงการ

แหล่งงบประมาณ ปวช. ปวส. อุดหนุน บกศ. อื่นๆ.กองทุนเพื่อความปลอดภัยในการใช้รถใช้ถนน (กปถ.)กรมการขนส่งทางบก

- ค่าครุภัณฑ์	-	บาท
- ค่าวัสดุ	2,700.-	บาท
- ค่าตอบแทน	4,800.-	บาท
- ค่าใช้สอย	2,500.-	บาท
รวมงบประมาณ	10,000	บาท

แบบสรุปรายละเอียดค่าใช้จ่ายในการดำเนินโครงการ

รายการ	จำนวนที่ต้องการ	ราคา/หน่วย	จำนวนเงิน	หมายเหตุ
ค่าวัสดุ				
1. ค่าป้ายไวนิล	1 ป้าย	1,000	1,200	
2. หมวกนิรภัย	5 ใบ	300	1,500	
ค่าใช้สอย				
1. ค่าอาหารว่างของครู บุคลากร นักเรียนนักศึกษา จำนวน 1 มื้อ	100 ชุด	25	2,500	
ค่าตอบแทน				
1. ค่าตอบแทนวิทยากร 1 ราย	4 ชั่วโมง	1,200	4,800	
รวมงบประมาณ		10,000 บาท		

* ถัวเฉลี่ยจ่ายจริงทุกรายการ*

9. ผลที่คาดว่าจะได้รับ

ผลผลิต(Out puts):

จำนวนการเกิดอุบัติเหตุจากการขับขี่รถจักรยานยนต์ ของนักเรียน นักศึกษาและบุคลากรวิทยาลัยเกษตรและเทคโนโลยีพังงา มีจำนวนลดลง

ผลลัพธ์ (Out comes):

นักเรียน นักศึกษาของวิทยาลัยเกษตรและเทคโนโลยีพังงาสามารถเป็นต้นแบบ ให้กับชุมชนรอบๆสถานศึกษา ในการขับขี่ปลอดภัยสวมหมวกนิรภัย

10. การติดตาม และการประเมินผลโครงการ

10.1 ประเมินผลความพึงพอใจหลังการเข้าร่วมโครงการ

10.2 ติดตามสถิติการเกิดอุบัติเหตุ และการลดการเกิดอุบัติเหตุ ก่อนและหลังการดำเนินโครงการ

ลงชื่อ.....ผู้รับผิดชอบโครงการ

(นายภาณุพันธ์ อยู่มะนะ)

โครงการวันคล้ายวันสถาปนาวิทยาลัยฯ

1.ชื่อบุคคล/หน่วยงานรับผิดชอบ นายภาณุพันธ์ อยู่มะนะ งานกิจกรรมนักเรียนนักศึกษา ฝ่ายพัฒนากิจการนักเรียนนักศึกษา

2. ลักษณะโครงการ โครงการตาม พ.ร.บ. งบประมาณ
 โครงการตามภาระงานประจำ
 โครงการพิเศษ (ไม่ใช้งบประมาณ สอศ.)

3. ความสอดคล้อง/เชื่อมโยง/ภายใต้ ยุทธศาสตร์ นโยบาย จุดเน้น และมาตรการ

3.1 นโยบายการบริหาร สอศ. -

3.2 แผนพัฒนาคุณภาพสถานศึกษา ยุทธศาสตร์ที่ 6เพิ่มประสิทธิภาพการบริหารจัดการ

3.3 มาตรฐานการอาชีวศึกษาที่ มาตรฐานที่ 6 ตัวบ่งชี้ที่ 6.1

4. สภาพปัจจุบัน/หลักการและเหตุผล

วิทยาลัยเกษตรและเทคโนโลยีพังงา จัดตั้งขึ้นเมื่อวันที่ 21 กุมภาพันธ์ 2520 เปิดการเรียนการสอนในระดับประกาศนียบัตรวิชาชีพ และ ประกาศนียบัตรวิชาชีพชั้นสูง ได้ผลิตบุคลากรที่มีความรู้ ความสามารถ จนประสบความสำเร็จในอาชีพด้านการเกษตรมาตลอดระยะเวลา 39 ปี ถือได้ว่าวิทยาลัยเกษตรและเทคโนโลยีพังงา มีความสำคัญต่อบุคลากร นักเรียน นักศึกษา ตลอดจนชุมชนรอบข้าง

ดังนั้นเพื่อเป็นการระลึกถึงความสำเร็จของวิทยาลัย จึงกำหนดให้วันที่ 21 กุมภาพันธ์ ของทุกปีเป็นวันคล้ายวันสถาปนาวิทยาลัยเกษตรและเทคโนโลยีพังงา

5. วัตถุประสงค์

- 5.1 เพื่อให้บุคลากร นักเรียน นักศึกษา ได้ระลึกถึงวันจัดตั้งจัดตั้งวิทยาลัย
- 5.2 เพื่อเป็นการเชิดชูบุคลากร นักเรียน นักศึกษา ที่ทำคุณประโยชน์ให้แก่วิทยาลัย
- 5.3 เพื่อเป็นการสืบสานวัฒนธรรม และประเพณีที่ดีงามของวิทยาลัย

6. เป้าหมาย

6.1 เชิงคุณภาพ :

1. ร้อยละ 80 ของนักเรียน นักศึกษา คณะครูและบุคลากรได้รับการเชิดชูเกียรติ
2. นักเรียน นักศึกษา คณะครูและบุคลากรของวิทยาลัยได้ทราบประวัติ การจัดตั้งวิทยาลัยฯ
3. ศิษย์เก่าวิทยาลัยฯ ที่ทำคุณประโยชน์ให้แก่วิทยาลัยได้รับการเชิดชูเกียรติ อย่างน้อย 2 ราย

6.2 เชิงปริมาณ :

1. คณะครู บุคลากร และนักเรียน นักศึกษาเข้าร่วมกิจกรรม จำนวน 100 คน

7. การดำเนินงานกิจกรรมและขั้นตอนการดำเนินการ/ระยะเวลา/สถานที่

7.1 วิธีการดำเนินงาน

1. ขออนุมัติโครงการ
2. ประชุมวางแผนการดำเนินงานมอบหมายหน้าที่ความรับผิดชอบ
3. ประสานงานกับหน่วยงานที่เกี่ยวข้อง จัดเตรียมเอกสารดำเนินงานตามโครงการ
4. จัดกิจกรรมตามที่กำหนดไว้
5. ประเมินผล และสรุปรายงานผล

7.2 ระยะเวลาดำเนินการ 21 กุมภาพันธ์ 2560

7.3 สถานที่ดำเนินการ วิทยาลัยเกษตรและเทคโนโลยีพังงา ตำบลถ้ำ อำเภอดงทับฟ้า จังหวัดพังงา

8. งบประมาณ/ทรัพยากร และแหล่งที่มา การดำเนินโครงการ

แหล่งงบประมาณ ปวช. ปวส. อุดหนุน บกศ. อื่นๆ.....

- ค่าวัสดุ	5,500.-	บาท
- ค่าใช้สอย	2,000.-	บาท
รวมงบประมาณ	7,500	บาท

แบบสรุปรายละเอียดค่าใช้จ่ายในการดำเนินโครงการ

รายการ	จำนวนที่ต้องการ	ราคา/หน่วย	จำนวนเงิน	หมายเหตุ
ค่าวัสดุ				
1. ค่าชุดสังฆทานถวายพระสงฆ์	9 ชุด	300	2,700	
2. กระดาษทำเกียรติบัตร	5 รีม	200	1,000	
3. ป้ายไว้นิล	1 ป้าย	1,000	1,000	
4. กรอบใส่เกียรติบัตร (ศิษย์เก่าดีเด่น)	2 ชุด	400	800	
ค่าใช้สอย				
1. ค่าจ้างประกอบอาหารถวายพระสงฆ์	9 ชุด		2,000	
รวมงบประมาณ		7,500 บาท		

* ถัวเฉลี่ยจ่ายจริงทุกรายการ*

9. ผลที่คาดว่าจะได้รับ

ผลผลิต(Out puts):

1. ร้อยละ 80 ของคณะครู บุคลากร นักเรียน นักศึกษาได้รับการเชิดชูเกียรติในการทำคุณประโยชน์ด้านต่างๆ แก่วิทยาลัยฯ
2. ศิษย์เก่าที่ทำคุณประโยชน์ให้แก่วิทยาลัยได้รับการเชิดชูเกียรติ อย่างน้อย 2 ราย

ผลลัพธ์ (Out comes):

1. คณะครู บุคลากร นักเรียน นักศึกษาได้ระลึกประวัติและการจัดตั้งวิทยาลัยฯ
2. เกิดความรักสามัคคี และความภาคภูมิใจในองค์กร

10. การติดตาม และการประเมินผลโครงการ

10.1 ประเมินผลหลังการเข้าร่วมกิจกรรม

ลงชื่อ.....ผู้รับผิดชอบโครงการ
(นายภาณุพันธ์ อยู่মনะ)

โครงการวันไหว้ครู

1.ชื่อบุคคล/หน่วยงานรับผิดชอบ นายภาณุพันธ์ อยู่মনะ งานกิจกรรมนักเรียนนักศึกษา
ฝ่ายพัฒนากิจการนักเรียนนักศึกษา

2. ลักษณะโครงการ โครงการตาม พ.ร.บ. งบประมาณ
 โครงการตามภาระงานประจำ
 โครงการพิเศษ (ไม่ใช้งบประมาณ สอศ.)

3. ความสอดคล้อง/เชื่อมโยง/ภายใต้ ยุทธศาสตร์ นโยบาย จุดเน้น และมาตรการ

- 3.1 นโยบายการบริหาร สอศ. มิติที่ 2 ยกระดับคุณภาพผู้เรียน
- 3.2 แผนพัฒนาคุณภาพสถานศึกษา ยุทธศาสตร์ที่ 6 เพิ่มประสิทธิภาพการบริหารจัดการ
- 3.3 มาตรฐานการอาชีวศึกษาที่ มาตรฐานที่ 6 ตัวบ่งชี้ที่ 6.1

4. สภาพปัจจุบัน/หลักการและเหตุผล

กิจกรรมวันไหว้ครู เป็นกิจกรรมสำคัญที่นักเรียน นักศึกษาพึงประพฤติปฏิบัติต่อครู อาจารย์ ผู้ซึ่งประสิทธิ์ ประสานวิชา ให้มีความรู้ ในการนำไปประกอบอาชีพในอนาคต กิจกรรมวันไหว้ครู เป็นกิจกรรมที่ให้นักเรียน นักศึกษา วิทยาลัยเกษตรและเทคโนโลยีพังงา ได้สำนึกในพระคุณครู แสดงความรัก ความกตัญญูที่มีต่อครู ด้วยจิตใจอันบริสุทธิ์ และเป็นการสานความสัมพันธ์ ความผูกพันที่ดีระหว่างครู และศิษย์

5. วัตถุประสงค์

- 5.1 เพื่อให้ นักเรียน นักศึกษาได้แสดงความรัก ความกตัญญูที่มีต่อครู
- 5.2 เพื่อเป็นการสืบสานวัฒนธรรม และประเพณีที่ดีงามของวิทยาลัย

6. เป้าหมาย

6.1 เชิงคุณภาพ :

1. นักเรียน นักศึกษาได้แสดงความรัก ความกตัญญู ที่มีต่อครู
2. เป็นการส่งเสริมให้นักเรียนนักศึกษามีค่านิยมแบบไทย

6.2 เชิงปริมาณ :

นักเรียน นักศึกษาเข้าร่วมโครงการวันไหว้ครู จำนวน 200 คน (ทั้งนักเรียนระบบปกติ และระบบ อศ.กข)

7. การดำเนินงานกิจกรรมและขั้นตอนการดำเนินการ/ระยะเวลา/สถานที่

7.1 วิธีการดำเนินงาน

1. ขออนุมัติโครงการ
2. ประชุมวางแผนการดำเนินงานมอบหมายหน้าที่ความรับผิดชอบ
3. ประสานงานกับหน่วยงานที่เกี่ยวข้อง จัดเตรียมเอกสารดำเนินงานตามโครงการ

4. จัดกิจกรรมตามที่กำหนดไว้
5. ประเมินผล และสรุปรายงานผล

7.2 ระยะเวลาดำเนินการ มิถุนายน 2560

7.3 สถานที่ดำเนินการ วิทยาลัยเกษตรและเทคโนโลยีพังงา ตำบลถ้ำ อำเภอดงทับฟ้า จังหวัดพังงา

8. งบประมาณ/ทรัพยากร และแหล่งที่มา การดำเนินโครงการ

แหล่งงบประมาณ ปวช. ปวส. อุดหนุน บคส. อื่นๆ.....

- ค่าวัสดุ 2,500.- บาท
- ค่าตอบแทน 1,000.- บาท
- ค่าใช้สอย 6,000.- บาท
- รวมงบประมาณ 9,500.- บาท

แบบสรุปรายละเอียดค่าใช้จ่ายในการดำเนินโครงการ

รายการ	จำนวนที่ต้องการ	ราคา/หน่วย	จำนวนเงิน	หมายเหตุ
ค่าวัสดุ				
1. ป้ายไวนิล	1 ป้าย	1,000	1,000	
2. พวงมาลัย 7 สี	15 พวง	100	1,500	
ค่าใช้สอย				
1. ค่าจ้างประกอบอาหารถวายพระสงฆ์	2 ชุด	1,500	3,000	
2. ค่ารางวัลประกวดพานไหว้ครู	2 ประเภท	1,500	3,000	ชนะเลิศ 700 บาท รองอันดับ 1 500 บาท รองอันดับ 2 300 บาท
ค่าตอบแทน				
1. ค่าตอบแทนพราหมณ์ผู้ประกอบพิธี	1 ราย	1,000	1,000	
รวมงบประมาณ			9,500 บาท	

* ถัวเฉลี่ยจ่ายจริงทุกรายการ*

9. ผลที่คาดว่าจะได้รับ

ผลผลิต(Out puts):

1. ร้อยละ 80 ของ นักเรียน นักศึกษาที่ได้เข้าร่วมโครงการวันไหว้ครู

ผลลัพธ์ (Out comes):

1. นักเรียน นักศึกษา และครู มีความรู้สึก ความผูกพันที่ดีต่อกัน
2. นักเรียน นักศึกษาได้สืบทอดวัฒนธรรม ประเพณี ที่ดีงามของวิทยาลัยต่อไป

10. การติดตาม และการประเมินผลโครงการ

10.1 ประเมินผลหลังการเข้าร่วมกิจกรรม

ลงชื่อ.....ผู้รับผิดชอบโครงการ
(นายภาณุพันธ์ อยู่มะนะ)

โครงการราตรีไผ่สีทอง

1.ชื่อบุคคล/หน่วยงานรับผิดชอบ นายภาณุพันธ์ อยู่มะนะ งานกิจกรรมนักเรียนนักศึกษา

ฝ่ายพัฒนากิจการนักเรียนนักศึกษา

2. ลักษณะโครงการ โครงการตาม พ.ร.บ. งบประมาณ

โครงการตามภาระงานประจำ

โครงการพิเศษ (ไม่ใช้งบประมาณ สอศ.)

3. ความสอดคล้อง/เชื่อมโยง/ภายใต้ ยุทธศาสตร์ นโยบาย จุดเน้น และมาตรการ

3.1 นโยบายการบริหาร สอศ. มิติที่ 2 ยกระดับคุณภาพผู้เรียน

3.2 แผนพัฒนาคุณภาพสถานศึกษา ยุทธศาสตร์ที่ 2พัฒนาคุณภาพผู้เรียน

ยุทธศาสตร์ที่ 6 เพิ่มประสิทธิภาพการบริหารจัดการ

3.3 มาตรฐานการอาชีวศึกษาที่ มาตรฐานที่ 3 ตัวบ่งชี้ที่ 3.6 มาตรฐานที่ 6 ตัวบ่งชี้ที่ 6.3

4. สภาพปัจจุบัน/หลักการและเหตุผล

กิจกรรมราตรีไฟสีทองเป็นกิจกรรมหนึ่งแสดงถึงความสัมพันธ์ระหว่างรุ่นพี่รุ่นน้อง เป็นการเชื่อมความสัมพันธ์ ซึ่งเป็นประเพณีที่รุ่นน้องจัดงานเลี้ยงส่งรุ่นพี่ ที่จบการศึกษาในระดับชั้น ปวช.3 และ ปวส.2 ดังนั้นหากมีกิจกรรมนี้อย่างต่อเนื่อง จะมีการสร้างความสัมพันธ์ที่ดี และเป็นการส่งเสริมให้นักเรียน นักศึกษาได้แสดงออกในสิ่งที่ดี ป้องกันการยุ่งเกี่ยวกับยาเสพติด

5. วัตถุประสงค์

5.1 เพื่อฝึกให้นักเรียนนักศึกษาแสดงออก

5.2 เพื่อใช้เวลาว่างให้เป็นประโยชน์

5.3 เพื่อฝึกความรับผิดชอบ และความสามัคคี

5.4 เพื่อเป็นการสร้างสรรค์ความรัก และผูกพัน ในสถาบันเดียวกันระหว่างรุ่นพี่รุ่นน้อง

6. เป้าหมาย

6.1 เชิงคุณภาพ :

1. นักศึกษาเกิดความรักและรู้สึกดีกับสถาบัน
2. เป็นการปลูกฝังความรักอันดี ระหว่างรุ่นพี่ รุ่นน้อง
3. ลดปัญหาการยุ่งเกี่ยวกับยาเสพติด

6.2 เชิงปริมาณ :

1. จัดกิจกรรมราตรีไฟสีทอง ปีการศึกษาละ 1 ครั้ง
2. คณะครู บุคลากร นักเรียน นักศึกษา เข้าร่วม จำนวน 90 คน

7. การดำเนินงานกิจกรรมและขั้นตอนการดำเนินการ/ระยะเวลา/สถานที่

7.1 วิธีการดำเนินงาน

1. ขออนุมัติโครงการ
2. ประชุมวางแผนการดำเนินงานมอบหมายหน้าที่ความรับผิดชอบ
3. ประสานงานกับผู้ที่เกี่ยวข้อง จัดเตรียมความพร้อมในการดำเนินกิจกรรม
4. จัดกิจกรรมตามที่กำหนดไว้
5. ประเมินผล และสรุปรายงานผล

7.2 ระยะเวลาดำเนินการ มีนาคม2559

7.3 สถานที่ดำเนินการ วิทยาลัยเกษตรและเทคโนโลยีพังงา ตำบลถ้ำ อำเภอดงทับฟ้า จังหวัดพังงา

8. งบประมาณ/ทรัพยากร และแหล่งที่มา การดำเนินโครงการ

แหล่งงบประมาณ ปวช. ปวส. อุดหนุน บคส. อื่นๆ.....

- ค่าวัสดุ 10,000 บาท

รวมงบประมาณ 10,000 บาท

แบบสรุปรายละเอียดค่าใช้จ่ายในการดำเนินโครงการ

รายการ	จำนวนที่ต้องการ	ราคา/หน่วย	จำนวนเงิน	หมายเหตุ
ค่าวัสดุ				
1. ค่าวัสดุประกอบอาหาร			9,000	
2. ป้ายไว้นิล	1 ป้าย	1,000	1,000	
รวมงบประมาณ		10,000 บาท		

* ถัวเฉลี่ยจ่ายจริงทุกรายการ*

9. ผลที่คาดว่าจะได้รับ

ผลผลิต(Out puts):

1. คณะครู บุคลากร นักเรียน นักศึกษาเข้าร่วมโครงการ จำนวน 90 คน

ผลลัพธ์ (Out comes):

1. ทำให้นักศึกษาที่จบออกไปเกิดความรักต่อสถานศึกษา
2. ทำให้นักศึกษามีความกล้าแสดงออก รับผิดชอบต่อนหน้าที่
3. ทำให้นักเรียนนักศึกษามีความสามัคคี และสัมพันธ์ภาพที่ดีระหว่างกัน

10. การติดตาม และการประเมินผลโครงการ

10.1 ประเมินผลหลังการเข้าร่วมกิจกรรม

ลงชื่อ.....ผู้รับผิดชอบโครงการ

(นายภาณุพันธ์ อยู่มะนะ)

โครงการพิธีมอบประกาศนียบัตรผู้สำเร็จการศึกษา ประจำปีการศึกษา 2559

1.ชื่อบุคคล/หน่วยงานรับผิดชอบ นายภาณุพันธ์ อยู่มะนะ งานกิจกรรมนักเรียนนักศึกษา ฝ่ายพัฒนากิจการนักเรียนนักศึกษา

2. ลักษณะโครงการ โครงการตาม พ.ร.บ. งบประมาณ โครงการตามภาระงานประจำ โครงการพิเศษ (ไม่ใช้งบประมาณ สอศ.)

3. ความสอดคล้อง/เชื่อมโยง/ภายใต้ ยุทธศาสตร์ นโยบาย จุดเน้น และมาตรการ

- 3.1 นโยบายการบริหาร สอศ.มิติที่ 3 เพิ่มประสิทธิภาพบริหารจัดการ
- 3.2 แผนพัฒนาคุณภาพสถานศึกษา -
- 3.3 มาตรฐานการอาชีวศึกษาที่ มาตรฐานที่ 1ด้านผู้เรียนและผู้สำเร็จการศึกษาอาชีวศึกษา

4. สภาพปัจจุบัน/หลักการและเหตุผล

ด้วยวิทยาลัยเกษตรและเทคโนโลยีพังงาเปิดทำการเรียนการสอนในระดับประกาศนียบัตรวิชาชีพและระดับประกาศนียบัตรวิชาชีพชั้นสูง ทั้งระบบปกติและระบบอาชีวศึกษาเพื่อการพัฒนาชนบท (อศ.กช.) ดังนั้นเมื่อนักเรียน นักศึกษา

จบการศึกษาตามหลักสูตรที่วิทยาลัยกำหนด วิทยาลัยเกษตรและเทคโนโลยีพังงาจึงจัดพิธีรับมอบใบประกาศนียบัตรให้แก่ผู้ที่จบการศึกษา ทั้งนี้เพื่อเป็นการสนับสนุนให้นักเรียน นักศึกษาที่ยังศึกษาอยู่เห็นความสำคัญของการศึกษา และร่วมแสดงความยินดีแก่ผู้สำเร็จการศึกษา

5. วัตถุประสงค์

- 5.1 เพื่อเป็นเกียรติแก่นักเรียนนักศึกษาที่จบการศึกษา
- 5.2 เพื่อเป็นการสร้างสรรค์ความรัก และผูกพัน ในสถาบันเดียวกัน

6. เป้าหมาย

6.1 เชิงคุณภาพ :

1. นักศึกษาเกิดความรักและรู้สึกดีกับสถาบัน
2. เป็นการปลูกฝังความรักอันดี ระหว่างรุ่นพี่ รุ่นน้อง

6.2 เชิงปริมาณ :

1. นักเรียน นักศึกษาที่สำเร็จการศึกษาเข้ารับประกาศนียบัตร จำนวน 80 คน

7. การดำเนินงานกิจกรรมและขั้นตอนการดำเนินการ/ระยะเวลา/สถานที่

7.1 วิธีการดำเนินงาน

1. ขออนุมัติโครงการ
2. ประชุมวางแผนการดำเนินงานมอบหมายหน้าที่ความรับผิดชอบ
3. ประสานงานกับหน่วยงานที่เกี่ยวข้อง จัดเตรียมเอกสารดำเนินงานตามโครงการ
4. จัดกิจกรรมตามที่กำหนดไว้
5. ประเมินผล และสรุปรายงานผล

7.2 ระยะเวลาดำเนินการ มีนาคม 2560

7.3 สถานที่ดำเนินการ วิทยาลัยเกษตรและเทคโนโลยีพังงา ตำบลถ้ำ อำเภอดงทับฟ้า จังหวัดพังงา

8. งบประมาณ/ทรัพยากร และแหล่งที่มา การดำเนินโครงการ

แหล่งงบประมาณ ปวช. ปวส. อุดหนุน บกศ. อื่นๆ.....

- ค่าวัสดุ	8,000	บาท
- ค่าใช้สอย	2,000	บาท
รวมงบประมาณ	10,000	บาท

แบบสรุปรายละเอียดค่าใช้จ่ายในการดำเนินโครงการ

รายการ	จำนวนที่ต้องการ	ราคา/หน่วย	จำนวนเงิน	หมายเหตุ
ค่าวัสดุ				
1. ค่าป้ายไวนิล	1 ป้าย	2,000	2,000	
2. แผ่นป้ายแสดงความยินดี	1 ป้าย	500	500	
3. ก๊วยไม้	5 มัด	200	1,000	
4. กุหลาบ	10 มัด	300	3,000	
5. เบญจมาศ	5 มัด	200	1,000	
6. โอเอซิส	50 ก้อน	10	500	
ค่าใช้สอย				

-ค่าจ้างประกอบอาหารว่าง 1 มื้อ	100 ชุด	20	2,000	
รวมงบประมาณ	10,000 บาท			

* ถัวเฉลี่ยจ่ายจริงทุกรายการ*

9. ผลที่คาดว่าจะได้รับ

ผลผลิต(Out puts):

1. จัดกิจกรรมรับใบประกาศนียบัตร ปีการศึกษาละ 1 ครั้ง
2. นักเรียน นักศึกษาที่สำเร็จการศึกษา เข้าร่วม จำนวน 80 คน

ผลลัพธ์ (Out comes):

1. นักศึกษาที่สำเร็จการศึกษาเกิดความรักต่อสถานศึกษา
2. นักเรียน นักศึกษามีความสามัคคี และสัมพันธ์ภาพที่ดีระหว่างกัน
3. นักเรียน นักศึกษาที่จบการศึกษามีความภูมิใจ

10. การติดตาม และการประเมินผลโครงการ

10.1 ประเมินผลความพึงพอใจหลังการเข้าร่วมโครงการ

ลงชื่อ.....ผู้รับผิดชอบโครงการ
(นายภาณุพันธ์ อยู่มะนะ)

โครงการBig Cleaning Day ร่วมอนุรักษ์วันสิ่งแวดล้อมโลก

1. ชื่อบุคคล/หน่วยงานรับผิดชอบ นายภาณุพันธ์ อยู่มะนะ งานกิจกรรมนักเรียนนักศึกษา
ฝ่ายพัฒนากิจการนักเรียนนักศึกษา

2. ลักษณะโครงการ โครงการตาม พ.ร.บ. งบประมาณ
 โครงการตามภาระงานประจำ
 โครงการพิเศษ (ไม่ใช้งบประมาณ สอศ.)

3. ความสอดคล้อง/เชื่อมโยง/ภายใต้ ยุทธศาสตร์ นโยบาย จุดเน้น และมาตรการ

- 3.1 นโยบายการบริหาร สอศ. มิติที่ 3 เพิ่มประสิทธิภาพการบริหารจัดการ
- 3.2 แผนพัฒนาคุณภาพสถานศึกษา ยุทธศาสตร์ที่ 6 เพิ่มประสิทธิภาพการบริหารจัดการ
- 3.3 มาตรฐานการอาชีวศึกษาที่ มาตรฐานที่ 3 ตัวบ่งชี้ที่ 3.8
มาตรฐานที่ 6 ตัวบ่งชี้ที่ 6.2

4. สภาพปัจจุบัน/หลักการและเหตุผล

นับตั้งแต่อดีตจนถึงปัจจุบัน มนุษย์ชาติมีความสำคัญกับสิ่งแวดล้อมโลกด้วยกันทั้งสิ้น เพราะทุกชีวิตต้องอาศัยสิ่งแวดล้อมเป็นปัจจัยในการดำเนินชีวิตมนุษย์ พืช สัตว์ทุกชีวิต จำเป็นต้องพึ่งพาสีเขียวที่ล้อมรอบตัวเรา แต่เนื่องจากทรัพยากรธรรมชาติมีอย่างจำกัด และทิศทางการพัฒนาประเทศต่างๆทั่วโลก มุ่งเน้นไปที่การพัฒนาเศรษฐกิจ และอุตสาหกรรม จึงทำให้เกิดการใช้ทรัพยากรอย่างมากมายนำไปสู่การเกิดภาวะมลพิษในที่สุด ซึ่งปัญหาดังกล่าวได้ส่งผลกระทบต่อกลับมาคุกคามการดำรงชีวิตของมนุษย์ในรูปแบบวิถีการดำรงชีวิตสิ่งแวดล้อมอย่างหลีกเลี่ยงไม่ได้ วิทยาลัยเกษตรและเทคโนโลยีพังงาเป็น

สถานศึกษาหนึ่งที่ตั้งเห็นความสำคัญจึงมีการจัดกิจกรรมปลูกฝังจิตสำนึกเสริมสร้าง และสร้างทัศนคติในการอนุรักษ์ทรัพยากร ให้อยู่กันอย่างรู้คุณค่า ร่วมกันรักษาสภาพแวดล้อมให้น่าอยู่ต่อไปในอนาคต

5. วัตถุประสงค์

- 5.1 เพื่อปลูกคุณธรรมจริยธรรมให้มีจิตสำนึกรักใส่ใจธรรมชาติและสิ่งแวดล้อม
- 5.2 เพื่อร่วมกันดูแลแก้ไขปัญหาและให้ความตื่นตัวเกี่ยวกับวิกฤติการณ์สิ่งแวดล้อม
- 5.3 เพื่อสนองนโยบายพระราชบัญญัติส่งเสริมและรักษาคุณภาพสิ่งแวดล้อมแห่งชาติ พุทธศักราช 2535
- 5.4 เพื่อให้บุคลากรทุกฝ่ายร่วมพัฒนาสิ่งแวดล้อมของวิทยาลัย

6. เป้าหมาย

6.1 **เชิงคุณภาพ** : บุคลากรทุกฝ่ายของวิทยาลัยเกษตรและเทคโนโลยีพังงา มีจิตสำนึกในการ ดำเนินชีวิตว่าเป็น หน้าที่ของทุกคน ที่จะต้องร่วมมือในการอนุรักษ์สิ่งแวดล้อมโลก

6.2 **เชิงปริมาณ** : คณะครู เจ้าหน้าที่ และนักเรียนนักศึกษาเข้าร่วมโครงการ จำนวน 100 คน

7. การดำเนินงานกิจกรรมและขั้นตอนการดำเนินการ/ระยะเวลา/สถานที่

7.1 วิธีการดำเนินงาน

1. ขออนุมัติโครงการ
2. ประชุมวางแผนการดำเนินงานมอบหมายหน้าที่ความรับผิดชอบ
3. ประชาสัมพันธ์การดำเนินกิจกรรม
4. จัดกิจกรรมตามที่กำหนดไว้
5. ประเมินผล และสรุปรายงานผล

7.2 **ระยะเวลาดำเนินการ** มิถุนายน 2560

7.3 **สถานที่ดำเนินการ** วิทยาลัยเกษตรและเทคโนโลยีพังงา ตำบลถ้ำ อำเภอดงทับทิม จังหวัดพังงา

8. งบประมาณ/ทรัพยากร และแหล่งที่มา การดำเนินโครงการ

แหล่งงบประมาณ ปวช. ปวส. อุดหนุน บคส. อื่นๆ.....

- ค่าวัสดุ	1,000	บาท
- ค่าใช้สอย	5,000	บาท
รวมงบประมาณ	6,000	บาท

แบบสรุปรายละเอียดค่าใช้จ่ายในการดำเนินโครงการ

รายการ	จำนวนที่ต้องการ	ราคา/หน่วย	จำนวนเงิน	หมายเหตุ
ค่าวัสดุ				
1. ค่าป้ายไวนิล	1 ป้าย	1,000	1,000	
ค่าใช้สอย				
1. ค่าจ้างประกอบอาหารว่าง จำนวน 2 มื้อ	100 ชุด	20	4,000	
รวมงบประมาณ			5,000 บาท	

* ถ้าวัดจ่ายจริงทุกรายการ*

9. ผลที่คาดว่าจะได้รับ

ผลผลิต(Out puts):

1. คณะครู บุคลากรและนักเรียน นักศึกษาเข้าร่วม จำนวน 100 คน

ผลลัพธ์ (Out comes):

1. ครู เจ้าหน้าที่ นักเรียนนักศึกษาที่มีคุณธรรมจริยธรรมสำนึกดีรัก และร่วมใส่ใจสิ่งแวดล้อม
2. สถานศึกษามีบรรยากาศที่สวยงาม รอบบริเวณภายนอกและภายในสะอาด

10. การติดตาม และการประเมินผลโครงการ

10.1 ประเมินผลความพึงพอใจหลังการเข้าร่วมโครงการ

ลงชื่อ.....ผู้รับผิดชอบโครงการ
(นายภาณุพันธ์ อยู่มะนะ)

โครงการกีฬาภายใน “พระพิรุณเกมส์ ด้านกายาเสพติด” 2560

1.ชื่อบุคคล/หน่วยงานรับผิดชอบ นายภาณุพันธ์ อยู่มะนะ งานกิจกรรมนักเรียนนักศึกษา
ฝ่ายพัฒนากิจการนักเรียนนักศึกษา

2. ลักษณะโครงการ โครงการตาม พ.ร.บ. งบประมาณ
 โครงการตามภาระงานประจำ
 โครงการพิเศษ (ไม่ใช้งบประมาณ สอศ.)

3. ความสอดคล้อง/เชื่อมโยง/ภายใต้ ยุทธศาสตร์ นโยบาย จุดเน้น และมาตรการ

- 3.1 นโยบายการบริหาร สอศ. มิติที่ 3เพิ่มประสิทธิภาพบริหารจัดการ
3.2 แผนพัฒนาคุณภาพสถานศึกษา ยุทธศาสตร์ที่ 2พัฒนาคุณภาพผู้เรียน
3.3 มาตรฐานการอาชีวศึกษาที่ มาตรฐานที่ 6ตัวบ่งชี้ที่ 6.3

4. สภาพปัจจุบัน/หลักการและเหตุผล

กีฬาเป็นกิจกรรมหนึ่ง ในหลักสูตรการเรียนการสอนของสถานศึกษา ที่ส่งเสริมให้นักเรียน นักศึกษา ได้ออกกำลังกายและใช้เวลาว่างให้เกิดประโยชน์ และห่างไกลจากยาเสพติด ดังนั้นจึงมีความจำเป็นที่จะต้องจัดซื้อวัสดุ เพื่อใช้ในการฝึกซ้อมและแข่งขันเป็นตัวแทนเข้าร่วมแข่งขันในโอกาสต่างๆ

5. วัตถุประสงค์

- 5.1 ส่งเสริมให้นักศึกษาได้ออกกำลังกาย
- 5.2 ส่งเสริมให้นักศึกษาได้ใช้เวลาว่างให้เกิดประโยชน์
- 5.3 เพื่อคัดนักเรียนนักศึกษาเป็นตัวแทนเข้าแข่งขันกีฬาอำเภอ จังหวัด อาชีวะเกมส์ และอื่นๆ
- 5.4 ส่งเสริมให้นักศึกษาได้มีความรัก สามัคคีในหมู่คณะ โดยการจัดแข่งขันกีฬาภายใน

6. เป้าหมาย

6.1 เชิงคุณภาพ :

บุคลากรทุกฝ่ายของวิทยาลัยเกษตรและเทคโนโลยีพังงา มีจิตสำนึกในการ ดำเนินชีวิตว่าเป็นหน้าที่ของทุกคน ที่จะต้องร่วมมือในการอนุรักษ์สิ่งแวดล้อมโลก

6.2 เชิงปริมาณ :

1. จัดการแข่งขันกีฬาภายใน 1 ครั้ง
2. เข้าร่วมแข่งขันกีฬาสีจังหวัด 1 ครั้ง
3. เข้าร่วมแข่งขันกีฬาสีอาชีวะเกมส์ 1 ครั้ง
4. ครู อาจารย์ คณงาน และนักเรียน นักศึกษาเข้าร่วมโครงการ จำนวน 120 คน

7. การดำเนินงานกิจกรรมและขั้นตอนการดำเนินการ/ระยะเวลา/สถานที่

7.1 วิธีการดำเนินงาน

1. ขออนุมัติโครงการ
2. ประชุมวางแผนการดำเนินงานมอบหมายหน้าที่ความรับผิดชอบ
3. ประชาสัมพันธ์การดำเนินกิจกรรม
4. จัดกิจกรรมตามที่กำหนดไว้
5. ประเมินผล และสรุปรายงานผล

7.2 ระยะเวลาดำเนินการ กรกฎาคม 2560

7.3 สถานที่ดำเนินการ วิทยาลัยเกษตรและเทคโนโลยีพังงา ตำบลถ้ำ อำเภอดงทับใต้ จังหวัดพังงา

8. งบประมาณ/ทรัพยากร และแหล่งที่มา การดำเนินโครงการ

แหล่งงบประมาณ ปวช. ปวส. อุดหนุน บกศ. อื่นๆ.....

- ค่าวัสดุ	6,900	บาท
- ค่าใช้สอย	13,100	บาท
รวมงบประมาณ	20,000	บาท

แบบสรุปรายละเอียดค่าใช้จ่ายในการดำเนินโครงการ

รายการ	จำนวนที่ต้องการ	ราคา/หน่วย	จำนวนเงิน	หมายเหตุ
ค่าวัสดุ				
1. ค่าป้ายไวนิล	1 ป้าย	1,000	1,000	
2. ปูนขาว	50 ถุง	30	1,500	
3. ขนม (รางวัล)	6 ชุด	500	3,000	
4. น้ำมันมวย	5 ขวด	80	400	
5. อุปกรณ์กีฬา			1,000	
ค่าใช้สอย				
1. ค่าจ้างประกอบอาหารว่าง จำนวน 2 มื้อ	120 ชุด	20	4,800	
2. ค่าจ้างประกอบอาหารเที่ยง จำนวน 1 มื้อ	120 ชุด	40	4,800	
3. ค่าเช่าเต็นท์	5 หลัง	700	3,500	
รวมงบประมาณ		20,000 บาท		

* ถัวเฉลี่ยจ่ายจริงทุกรายการ*

9. ผลที่คาดว่าจะได้รับ

ผลผลิต(Out puts):

1. จัดการแข่งขันกีฬาภายใน 1 ครั้ง
2. เข้าร่วมแข่งขันกีฬาสีจังหวัด 1 ครั้ง
3. เข้าร่วมแข่งขันกีฬาอาเซียนเกมส์ 1 ครั้ง
4. คณะครู บุคลากรและนักเรียน นักศึกษาเข้าร่วม จำนวน 120 คน

ผลลัพธ์ (Out comes):

1. ทำให้นักศึกษาได้ใช้เวลาว่างให้เป็นประโยชน์และห่างไกลยาเสพติด
2. ทำให้นักศึกษามีทักษะทางการกีฬา
3. ทำให้นักเรียนนักศึกษามีน้ำใจเป็นนักกีฬา

10. การติดตาม และการประเมินผลโครงการ

10.1 ประเมินผลความพึงพอใจหลังการเข้าร่วมโครงการ

ลงชื่อ.....ผู้รับผิดชอบโครงการ

(นายภาณุพันธ์ อยู่มะนะ)

โครงการร่วมรณรงค์ต่อต้านยาเสพติด

1.ชื่อบุคคล/หน่วยงานรับผิดชอบ นายภาณุพันธ์ อยู่มะนะ งานป้องกันปราบปรามยาเสพติด
ฝ่ายพัฒนากิจการนักเรียนนักศึกษา

2. ลักษณะโครงการ โครงการตาม พ.ร.บ. งบประมาณ
 โครงการตามภาระงานประจำ
 โครงการพิเศษ (ไม่ใช่งบประมาณ สอศ.)

3. ความสอดคล้อง/เชื่อมโยง/ภายใต้ ยุทธศาสตร์ นโยบาย จุดเน้น และมาตรการ

- 3.1 นโยบายการบริหาร สอศ. มิติที่2 ยกระดับคุณภาพผู้เรียน
3.2 แผนพัฒนาคุณภาพสถานศึกษา ยุทธศาสตร์ที่ 2 พัฒนาคุณภาพผู้เรียน
3.3 มาตรฐานการอาชีวศึกษาที่ มาตรฐานที่ 3 ตัวบ่งชี้ที่ 3.6 ตัวบ่งชี้ที่ 3.7

4. สภาพปัจจุบัน/หลักการและเหตุผล

ด้วยวิทยาลัยเกษตรและเทคโนโลยีพังงา มีนักเรียน นักศึกษาที่กำลังศึกษาอยู่เป็นจำนวนมาก และในปัจจุบัน ยาเสพติดได้มีการแพร่กระจายทั้งในชุมชนและสถานศึกษาทำให้เยาวชนของชาติหลงผิดและหมดอนาคต ดังนั้น เพื่อเป็นการป้องกันมิให้นักเรียน นักศึกษาของวิทยาลัยฯยุ่งเกี่ยวกับยาเสพติดทุกชนิด งานป้องกันและปราบปรามยาเสพติดต้องมีการประสานงานกับหน่วยงานภายนอกในการแก้ไขและเฝ้าระวังนักเรียน นักศึกษาของวิทยาลัยฯมิให้หลงผิดได้

5. วัตถุประสงค์

- 5.1 เพื่อป้องกันยาเสพติดทุกชนิดเข้ามาในสถานศึกษา
5.2 เพื่อป้องกันนักศึกษายุ่งเกี่ยวกับยาเสพติด

6. เป้าหมาย

6.1 เชิงคุณภาพ :

1. ร้อยละ 80 ของนักเรียน นักศึกษาห่างไกลจากยาเสพติด
2. สามารถป้องกันยาเสพติดในสถานศึกษาได้
3. นักเรียน นักศึกษามีความรู้ความเข้าใจเกี่ยวกับยาเสพติด และตระหนักถึงโทษของยาเสพติด

6.2 เชิงปริมาณ :

1. จัดกิจกรรมตรวจสอบสารเสพติด ปีการศึกษาละ 2 ครั้ง
2. นักเรียน นักศึกษาของวิทยาลัยฯ จำนวน90 คน เข้าร่วมโครงการตรวจสอบสารเสพติด

7. การดำเนินงานกิจกรรมและขั้นตอนการดำเนินการ/ระยะเวลา/สถานที่

7.1 วิธีการดำเนินงาน

1. ขออนุมัติโครงการ
2. ประชุมวางแผนการดำเนินงานมอบหมายหน้าที่ความรับผิดชอบ
3. ประสานงานกับหน่วยงานที่เกี่ยวข้อง จัดเตรียมเอกสารดำเนินงานตามโครงการ
4. จัดกิจกรรมตามที่กำหนดไว้
5. ประเมินผล และสรุปรายงานผล

7.2 ระยะเวลาดำเนินการ มิถุนายน 2560-กันยายน 2560

7.3 สถานที่ดำเนินการ วิทยาลัยเกษตรและเทคโนโลยีพังงา ตำบลถ้ำ อำเภอดงทับฟ้า จังหวัดพังงา

8. งบประมาณ/ทรัพยากร และแหล่งที่มา การดำเนินโครงการ

แหล่งงบประมาณ ปวช. ปวส. อุดหนุน บคศ. อื่นๆ.....

- ค่าวัสดุ 3,000 บาท

รวมงบประมาณ 3,000 บาท

แบบสรุปรายละเอียดค่าใช้จ่ายในการดำเนินโครงการ

รายการ	จำนวนที่ต้องการ	ราคา/หน่วย	จำนวนเงิน	หมายเหตุ
ค่าวัสดุ				
1. ค่าป้ายไวนิล	1 ป้าย	1,000	1,000	
ค่าใช้สอย				
1. ค่าจ้างประกอบอาหารว่าง	100 ชุด	20	2,000	
รวมงบประมาณ		3,000 บาท		

* ถัวเฉลี่ยจ่ายจริงทุกรายการ*

9. ผลที่คาดว่าจะได้รับ

ผลผลิต(Out puts):

1. ร้อยละ 80 ของนักเรียน นักศึกษาปลอดจากยาเสพติด
2. ได้ดำเนินการตรวจสอบสารเสพติดปีการศึกษาละ 2 ครั้ง

ผลลัพธ์ (Out comes):

1. นักเรียน นักศึกษาสามารถเรียนรู้และเข้าใจในโทษของยาเสพติดได้มากยิ่งขึ้น
2. สามารถป้องกันยาเสพติดในสถานศึกษาได้

10. การติดตาม และการประเมินผลโครงการ

10.1 จากรายงานการสรุปผลการตรวจสอบสารเสพติด

ลงชื่อ.....ผู้รับผิดชอบโครงการ

(นายภาณุพันธ์ อยู่มะนะ)

โครงการส่งเสริมกิจกรรม อท.หน่วยพังงา

1. ชื่อบุคคล/หน่วยงานรับผิดชอบ นายภาณุพันธ์ อยู่มะนะ หัวหน้างานกิจกรรมนักเรียนนักศึกษา

2. ลักษณะโครงการ โครงการตาม พ.ร.บ. งบประมาณ

- โครงการตามภาระงานประจำ
- โครงการพิเศษ (ไม่ใช้งบประมาณ สอศ.)

3. ความสอดคล้อง/เชื่อมโยง/ภายใต้ ยุทธศาสตร์ นโยบาย จุดเน้น และมาตรการ

- 3.1 นโยบายการบริหาร สอศ. มิติที่ 3 เพิ่มประสิทธิภาพการบริหารจัดการ
มิติที่ 2 ยกระดับคุณภาพผู้เรียน
มิติที่ 3 เพิ่มประสิทธิภาพการบริหารจัดการ
- 3.2 แผนพัฒนาคุณภาพสถานศึกษา ยุทธศาสตร์ที่ 1 เพิ่มปริมาณผู้เรียนสายอาชีพและสร้างโอกาสทางการศึกษา
ยุทธศาสตร์ที่ 2 พัฒนาคุณภาพผู้เรียน
ยุทธศาสตร์ที่ 3 พัฒนาคุณภาพสถานศึกษา
ยุทธศาสตร์ที่ 4 พัฒนาคุณภาพการเรียนการสอน
- 3.3 มาตรฐานการอาชีวศึกษา มาตรฐานที่ 5 ตัวบ่งชี้ที่ 5.1 ตัวบ่งชี้ที่ 5.2
มาตรฐานที่ 6 ตัวบ่งชี้ที่ 6.1, 6.2 , 6.3 , 6.4

4. สภาพปัจจุบัน/หลักการและเหตุผล

กิจกรรม ออกท.เป็นกิจกรรมเสริมหลักสูตรที่มุ่งเน้นให้นักศึกษาได้เรียนรู้โดยการปฏิบัติจริง ส่งเสริมให้นักเรียน นักศึกษามีทักษะวิชาชีพฝึกให้นักศึกษาเป็นผู้นำและส่งเสริมให้นักศึกษาปฏิบัติตนตามระบอบประชาธิปไตย โดยมีพระมหากษัตริย์เป็นประมุขนอกจากนี้ยังเป็นกิจกรรมที่สามารถทำให้นักศึกษาได้เรียนรู้ถึงความเป็นผู้นำและผู้ตามที่ดีซึ่งเป็นรากฐานสร้างคนสู่งานในสังคมและประเทศชาติต่อไป

5. วัตถุประสงค์

- 5.1 ส่งเสริมกิจกรรมนักเรียนนักศึกษา
- 5.2 จัดกิจกรรมที่เกิดประโยชน์ต่อนักศึกษา
- 5.3 จัดกิจกรรมวิชาการภายนอกและภายในสถานศึกษา
- 5.4 ส่งเสริมคุณธรรมจริยธรรมในด้านต่างๆ

6. เป้าหมาย

6.1 เชิงคุณภาพ

1. สามารถปลูกฝังให้นักเรียน นักศึกษาได้เรียนรู้โดยการปฏิบัติจริงสามารถเป็นผู้นำและปฏิบัติตนตามระบอบประชาธิปไตย
2. นักเรียน นักศึกษามีความรู้ทางด้านทักษะวิชาชีพ ด้านกิจกรรมนันทนาการมีการแลกเปลี่ยนความรู้ระหว่างวิทยาลัย
3. สามารถสร้างเครือข่ายทางการศึกษาด้านการเรียนสาขาเกษตร

6.2 เชิงปริมาณ

1. จัดการประชุมวิชาการระดับหน่วย ปีการศึกษาละ จำนวน 1 ครั้ง
2. เข้าร่วมงานประชุมวิชาการ ออกท.ระดับภาคใต้ จำนวน 1 ครั้ง
3. เข้าร่วมงานประชุมวิชาการ ออกท. ระดับชาติ จำนวน 1 ครั้ง

4. ดำเนินกิจกรรมภายในหน่วย และชมรม

จำนวน 4 ชมรม

7. การดำเนินงานกิจกรรมและขั้นตอนการดำเนินการ/ระยะเวลา/สถานที่

7.1 วิธีการดำเนินงาน

1. สำรวจความต้องการของบุคลากรที่รับผิดชอบในการฝึกซ้อมทักษะ การประกวดแสดง
2. จัดทำโครงการเสนอขอความเห็นชอบและอนุมัติการจัดโครงการ
3. ประชุมชี้แจง มอบหมายหน้าที่รับผิดชอบ
4. ดำเนินงานตามโครงการ
5. ประเมินผล และสรุปรายงานผล

7.2 ระยะเวลาดำเนินการ : พฤศจิกายน 2559-กันยายน 2560

7.3 สถานที่ดำเนินการ

1. งานประชุมวิชาการระดับหน่วย วิทยาลัยเกษตรและเทคโนโลยีพังงา
2. งานประชุมวิชาการ อภท.ภาคใต้ ปีการศึกษา 2559 วิทยาลัยเกษตรและเทคโนโลยีชุมพร
3. งานประชุมวิชาการ อภท. ระดับชาติ ปีการศึกษา 2559 วิทยาลัยเกษตรและเทคโนโลยีอุทัยธานี

8. งบประมาณ/ทรัพยากร และแหล่งที่มา การดำเนินโครงการ

แหล่งงบประมาณ ปวช. ปวส. อุดหนุน บกศ. อื่นๆ.....

- ค่าวัสดุ 95,000 บาท
- ค่าเช่า 5,000 บาท
รวมงบประมาณ 9,500 บาท

แบบสรุปรายละเอียดค่าใช้จ่ายในการดำเนินโครงการ

รายการ	จำนวนที่ต้องการ	ราคา/หน่วย	จำนวนเงิน	หมายเหตุ
ค่าวัสดุ				
1. ค่าพันธุ์ไม้			15,000	
2. ค่าหนังสือที่ระลึก			4,000	
3. วัสดุฝึกซ้อมทักษะ ภาค ชาติ			66,000	
4. วัสดุจัดงานประชุมวิชาการระดับหน่วย			10,000	
ค่าเช่า				
1. ค่าเช่าเต็นท์			5,000	
รวมงบประมาณ		100,000 บาท		

* ถัวเฉลี่ยจ่ายจริงทุกรายการ*

9. ผลที่คาดว่าจะได้รับ

9.1 ผลผลิต (Out puts):

นักเรียนนักศึกษาที่มีสมรรถนะในรายวิชาชี้พตรงตามวัตถุประสงค์และผ่านเกณฑ์มาตรฐานวิชาชีพ

9.2 ผลลัพธ์ (Out comes):

- | | | |
|--------------------------------------------|----|-------|
| 1. เลื่อนระดับสมาชิก อย่างน้อยปีการศึกษาละ | 10 | คน |
| 2. ดำเนินกิจกรรมชมรมวิชาชีพครบ | 4 | ชมรม |
| 3. จัดงานประชุมวิชาการระดับหน่วย | 1 | ครั้ง |
| 4. ร่วมงาน อกท.ระดับภาค | 1 | ครั้ง |
| 5. ร่วมงาน อกท.ระดับชาติ | 1 | ครั้ง |

10. การติดตาม และการประเมินผลโครงการ

- 10.1 ผลการประเมินหน่วยอกท.ดีเด่น
- 10.2 ผลการเลื่อนระดับสมาชิก อกท. แต่ละระดับ
- 10.3 ผลการแข่งขันทักษะวิชาชีพ ประกวดแสดง ในงานประชุมวิชาการ

ลงชื่อ.....ผู้รับผิดชอบโครงการ

(นายภาณุพันธ์ อยู่มะนะ)

โครงการจัดซื้อยาและเวชภัณฑ์

1. ชื่อบุคคล/หน่วยงานที่รับผิดชอบ นางสาวสายสุดา ช่างวาด
2. ลักษณะโครงการ โครงการตาม พ.ร.บ. งบประมาณ
 โครงการตามภาระงานประจำ
 โครงการพิเศษ (ไม่ใช้งบประมาณ สอศ.)
3. ความสอดคล้อง/เชื่อมโยง/เชื่อมโยง/ภายใต้ ยุทธศาสตร์ นโยบาย จุดเน้น และมาตรการ
 - 3.1 นโยบายการบริหาร สอศ.มิติที่ 3
 - 3.2 แผนพัฒนาคุณภาพสถานศึกษา ยุทธศาสตร์ที่ 2
 - 3.3 มาตรฐานการอาชีวศึกษาที่ ตัวบ่งชี้ที่ 3
4. สภาพปัจจุบัน/หลักการและเหตุผล

ปัญหาด้านสุขภาพของนักเรียนและบุคลากรเป็นสิ่งที่มีความสำคัญในระบบการศึกษา ปัจจุบันสถานศึกษาแห่งใดที่สามารถทำให้นักเรียนและบุคลากรมีสุขภาพแข็งแรงก็จะทำให้การดำเนินงานการเรียนการสอนของสถาบันเป็นไปอย่างมีประสิทธิภาพ ดังนั้นแนวทางหนึ่งที่ช่วยจะของปัญหาสุขภาพ ให้แก่ ครู เจ้าหน้าที่ และนักเรียน นักศึกษา คือ เวชภัณฑ์และวัสดุทางการแพทย์ ที่จำเป็นเพื่อใช้สำหรับให้บริการ เมื่อเกิดอาการเจ็บป่วยและได้รับการรักษาพยาบาลเบื้องต้น

5. วัตถุประสงค์

1. เพื่อให้เกิดความพร้อมที่จะรักษานักเรียนและบุคลากรที่เจ็บป่วยเบื้องต้น ได้อย่างมีประสิทธิภาพ
2. เพื่อให้มีเวชภัณฑ์เพียงพอที่จะรักษาผู้ที่เจ็บป่วยได้
3. เพื่อให้มีวัสดุทางการแพทย์ในการพยาบาลเบื้องต้น

6.เป้าหมาย

- 6.1 เชิงคุณภาพ เวชภัณฑ์ที่มีคุณภาพได้มาตรฐานสากลและพอเพียงต่อการรักษา

6.2 เชิงปริมาณ

6.2.1. จำนวนนักเรียนและบุคลากรหอพัก จำนวน 100 คน มียาและเวชภัณฑ์ใช้อย่างเพียงพอ

7. สถานที่ดำเนินการ วิทยาลัยเกษตรและเทคโนโลยีพังงา

8. กิจกรรมและหรือขั้นตอนดำเนินการ/ระยะเวลา 1 ตุลาคม 2559 ถึงวันที่ 30 กันยายน 2560

ที่	กิจกรรม	ช่วงระยะเวลาดำเนินงาน											
		พ.ศ. 2559			พ.ศ. 2560								
		ต.ค. 59	พ.ย. 59	ธ.ค. 59	ม.ค. 60	ก.พ. 60	มี.ค. 60	เม.ย. 60	พ.ค. 60	มิ.ย. 60	ก.ค. 60	ส.ค. 60	ก.ย. 60
1	เสนอโครงการ	←→											
2	ดำเนินการโครงการ	←											→
3	สรุปโครงการ											←→	→

9. งบประมาณ/ทรัพยากร และแหล่งที่มา การดำเนินโครงการ

แหล่งงบประมาณ ปวช. ปวส. อุดหนุน บกศ. อื่นๆ.....

- ค่าวัสดุ 8,000 บาท

รวมงบประมาณ 8,000 บาท

บทสรุปรายละเอียดค่าใช้จ่ายในการดำเนินโครงการ

รายการ	จำนวนที่ต้องการ (หน่วย)	ราคา/หน่วย บาท	จำนวนเงิน บาท	หมายเหตุ
ค่ายา/อุปกรณ์พยาบาล				
1. ยาแก้ปวดประจำเดือน พอนสแตน 500 มล.	50 เม็ด	5	250	
2. ยาธาตุน้ำขาวตรากระต่ายบิน	6 ขวด	38	456	
3. น้ำมันมวย 120 cc	6 ขวด	60	360	
4. ยาพาราเซตามอล 100 เม็ด	12 ขวด	45	540	
5. ยามแก้เจ็บคอ	12 ซอง	25	300	
6. Amoxy 500 mg แผงละ 10 เม็ด	6 แผง	40	240	
7. พาสเตอร์เตอยา	3 กล่อง	55	165	
8. ยาล้างตา	6 ขวด	49	294	
9. ยาหอมตรา 5 เจดีย์	6 ขวด	14	840	
10. ยาแก้ไอตราเสือดาว	12 ขวด	21	315	
11. แค้เตอร์เพนคูเล็ก	6 หลอด	59	354	
12. ยาหม่องตราลิงถ้อยลูกห้อย	6 หลอด	20	120	
13. เบตาดีน	12 ขวด	35	420	
14. ยาคุมตราไปยเฮียน	12 หลอด	20	240	
15. คาลามายด์	6 ขวด	45	270	

16. ผ้าปิดแผลขนาด 2 นิ้ว	12 กล่อง	10	120	
17. ครีมทาแก้ไฟไหม้	3 หลอด	50	150	
18. ผ้ายืดกันเคล็ด	6 ม้วน	30	180	
19. แอลกอฮอล์	6 ขวด	16	960	
20. ผ้าปิดจมูก	6กล่อง	120	720	
21. ยาแก้ภูมิแพ้ขนาดเล็ก	12กระปุก	30	360	
22. สำลีแผ่น	6 ท่อ	35	210	
รวม	8,000			

9 . ผลที่คาดว่าจะได้รับ

ผลผลิต (Output) (เขียนในรูปตัวดัชนีทั้งเชิงปริมาณและคุณภาพ ตามเป้าหมายและวัตถุประสงค์)

1. มีผู้เข้ารับบริการมากกว่า 50 คน
2. มีเวชภัณฑ์และวัสดุทางการแพทย์เบื้องต้นเพียงพอต่อวิทยาลัย ฯ

ผลลัพธ์ (Outcome) (เขียนในรูปดัชนี ที่แสดงถึงผลที่จะเกิดขึ้นเมื่อสิ้นสุดโครงการ ซึ่งสอดคล้องกับวัตถุประสงค์)

นักเรียน นักศึกษา ครู และเจ้าหน้าที่ ได้รับการรักษาปฐมพยาบาลเบื้องต้นได้

10. การติดตามและประเมินผล

แบบสอบถามผู้รับบริการ

ลงชื่อ.....ผู้รับผิดชอบโครงการ

(นางสาวสายสุดา ช่างวาด)

โครงการตรวจสุขภาพของครูและเจ้าหน้าที่ของวิทยาลัย ประจำปีการศึกษา 2560

1. ชื่อบุคคล/หน่วยงานรับผิดชอบ งานสวัสดิการพยาบาลและหอพัก
2. ลักษณะโครงการ
 - โครงการตาม พ.ร.บ. งบประมาณ
 - โครงการตามภาระงานประจำ
 - โครงการพิเศษ (ไม่ใช้งบประมาณ สอศ.)
3. ความสอดคล้อง/เชื่อมโยง /ภายใต้ ยุทธศาสตร์ นโยบาย จุดเน้น และมาตรการ
 - 3.1 นโยบายการบริหาร สอศ. มิติที่ 3
 - 3.2 แผนพัฒนาคุณภาพสถานศึกษา ยุทธศาสตร์ที่ 5
 - 3.3 มาตรฐานการอาชีวศึกษา ที่3
4. สภาพปัจจุบัน/หลักการและเหตุผล

เนื่องจากการตรวจสุขภาพของครูและเจ้าหน้าที่ของวิทยาลัยมีความสำคัญอย่างยิ่งเพราะองค์กรใดมีบุคลากรที่มีสุขภาพดีถ้วนหน้า จะทำให้การทำงานภายในองค์กรมีประสิทธิภาพ ทุกคนทำงานอย่างมีความสุข และเป็นการกระตุ้นให้บุคลากรหันมาสนใจสุขภาพของตนเอง งานพยาบาลจึงจัดทำโครงการตรวจสุขภาพประจำปีภายในวิทยาลัยขึ้น เพื่อเป็นการอำนวยความสะดวกให้กับครูและเจ้าหน้าที่ของวิทยาลัย งานพยาบาลจึงได้ประสานให้ทางโรงพยาบาลส่งเจ้าหน้าที่มาให้บริการแก่บุคลากรที่วิทยาลัยโดยได้รับความอนุเคราะห์จากโรงพยาบาลพังกา

5. วัตถุประสงค์

1. เพื่อให้บุคลากรให้ความสำคัญกับการดูแลสุขภาพของตนเอง
2. เพื่อให้บุคลากรมีสุขภาพที่ดีถ้วนหน้า
3. อำนวยความสะดวกแก่บุคลากรไม่ต้องเดินทางไปตรวจสุขภาพที่โรงเรียน
4. เมื่อเกิดปัญหาสุขภาพจะได้แก้กันได้ทันเวลา

6. เป้าหมาย

- 6.1 เสิ้งปริมาณ
1. คณะครู 33 คน
 2. คนงาน และเจ้าหน้าที่ จำนวน 22 คน
- 6.2 เสิ้งคุณภาพ
1. ส่งเสริมให้บุคลากรมีสุขภาพดี
 2. ครู และเจ้าหน้าที่ของวิทยาลัย มีความรู้ในการดูแลสุขภาพของตนเองอย่างถูกต้องวิธี
 3. บุคลากรของวิทยาลัยได้รับความสะดวกในการเข้ารับการตรวจสุขภาพ

7. การดำเนินงาน กิจกรรมและขั้นตอนดำเนินการ/ระยะเวลา/สถานที่

- 7.1 สํารวจนักศึกษาผู้ที่มีความความประสงค์ตรวจสุขภาพ
- 7.2 จัดทำโครงการเสนอขอความเห็นชอบและอนุมัติการจัดโครงการ
- 7.3 ประชุมชี้แจงรายละเอียดการดำเนินงาน มอบหมายหน้าที่รับผิดชอบ
- 7.4 ประสานงานกับหน่วยงานที่เกี่ยวข้อง
- 7.5 ตรวจสุขภาพ
- 7.6 ประเมินผล และสรุปรายงานผล

ระยะเวลาดำเนินโครงการ : กุมภาพันธ์ 2559

สถานที่ดำเนินการ วิทยาลัยเกษตรและเทคโนโลยีพังงา

8. งบประมาณ/ทรัพยากร และแหล่งที่มา การดำเนินโครงการ

แหล่งงบประมาณ ปวช. ปวส. อุดหนุน บกศ. อื่นๆ

- ค่าใช้สอย.....1,000..... บาท

รวมงบประมาณ.....1,000.....บาท

แบบสรุปรายละเอียดค่าใช้จ่ายในการดำเนินโครงการ

รายการ	จำนวนที่ต้องการ	ราคา/หน่วย	จำนวนเงิน	หมายเหตุ
ค่าใช้สอย			1,000	
รวม			1,000	

9. ผลที่คาดว่าจะได้รับ

ผลผลิต (Out puts)

- สามารถให้บริการแก่ครู คนงาน และเจ้าหน้าที่
- มีพยาบาลมาอำนวยความสะดวกที่วิทยาลัย
- มีการประชาสัมพันธ์เกี่ยวกับการตรวจสุขภาพประจำปี

ผลลัพธ์ (Out comes) :

- ครูและเจ้าหน้าที่ทุกคนได้รับความสะดวกในการตรวจสอบคุณภาพ
- ผู้รับบริการไม่เสียเวลาในการตรวจสอบคุณภาพ
- ผู้รับบริการมีความพึงพอใจในการให้บริการ

10. การติดตาม และประเมินโครงการ

แบบสอบถาม

ลงชื่อ.....ผู้รับผิดชอบโครงการ

(นางสาวสายสุดา ช่างวาด)

โครงการ To Be Number One ประจำปี 2559

1. ชื่อบุคคล/หน่วยงานรับผิดชอบ นายภาณุพันธ์ อยู่มะนะหัวหน้างานกิจกรรมนักเรียนนักศึกษา

ฝ่ายพัฒนากิจการนักเรียนนักศึกษา

2. ลักษณะโครงการ โครงการตาม พ.ร.บ. งบประมาณ
 โครงการตามภาระงานประจำ
 โครงการพิเศษ (ไม่ใช้งบประมาณ สอศ.)

3. ความสอดคล้อง/เชื่อมโยง/ภายใต้ ยุทธศาสตร์ นโยบาย จุดเน้น และมาตรการ

3.1 นโยบายการบริหาร สอศ. มิติที่ 3 เพิ่มประสิทธิภาพบริหารจัดการ

3.2 แผนพัฒนาคุณภาพสถานศึกษา ยุทธศาสตร์ที่ 2 พัฒนาคุณภาพผู้เรียน

ยุทธศาสตร์ที่ 6 เพิ่มประสิทธิภาพการบริหารจัดการ

3.3 มาตรฐานการอาชีวศึกษาที่ มาตรฐานที่ 3 ตัวบ่งชี้ที่ 3.6 ตัวบ่งชี้ที่ 3.7

มาตรฐานที่ 6 ตัวบ่งชี้ที่ 6.3

4. สภาพปัจจุบัน/หลักการและเหตุผล

โครงการ To Be Number One ในทูลกระหม่อมหญิงอุบลรัตนราชกัญญา สิริวัฒนาพรรณวดี ได้กำหนดกลยุทธ์ขับเคลื่อนโครงการ โดยจัดการประกวดจังหวัดและชมรม To Be Number One ประเภทต่างๆ ภายใต้ชื่องาน “มหกรรมรวมพลสมาชิก To Be Number One” ทั้งในระดับสถานศึกษา ระดับอาชีวศึกษาจังหวัด ระดับภาคและระดับประเทศเป็นประจำทุกปี การดำเนินงานโครงการ TO BE NUMBER ONE ยึดวัยรุ่นและเยาวชนเป็นศูนย์กลาง บนพื้นฐานความเข้าใจธรรมชาติพัฒนาการ ความต้องการ ความสนใจและพฤติกรรมเฉพาะของวัยรุ่น กล่าวคือ ช่วงวัยรุ่นเป็น ช่วงชีวิตระหว่างเด็กกับผู้ใหญ่ โดยมีหลักดำเนินการดังนี้ ส่งเสริมการแสดงความสามารถ กล้าคิด กล้าทำ กล้าแสดงออกและช่วยเสริมสร้างความภาคภูมิใจใช้สื่อดนตรี กีฬา ในการเข้าถึงเยาวชน และกระตุ้นให้เยาวชนเข้ามารวมกลุ่มกัน สร้างความรู้และทักษะในการป้องกันและแก้ไขปัญหาเสพติดซึ่งเป็นภูมิคุ้มกันที่สำคัญสำหรับเยาวชนในชุมชนให้ปลอดภัยจากปัญหาเสพติดใช้หลักการดำเนินงาน “เพื่อนช่วยเพื่อน” สร้างศูนย์รวมให้วัยรุ่นรวมกลุ่มกันทำกิจกรรมที่สนใจ สร้างสุขและเกิดสุข สร้างเครือข่าย TO BE NUMBER ONE ที่มีศักยภาพจะทำให้การดำเนินงานป้องกันและแก้ไขปัญหาเสพติดเป็นไปอย่างมีประสิทธิภาพ ต่อเนื่องและยั่งยืน โดยการดำเนินงานภายใต้ 3 ยุทธศาสตร์หลักคือ

ยุทธศาสตร์ที่ 1 การรณรงค์ปลูกจิตสำนึกและสร้างกระแสนิยมที่เอื้อต่อการป้องกันและแก้ไขปัญหาเสพติด

ยุทธศาสตร์ที่ 2 การเสริมสร้างภูมิคุ้มกันทางจิตใจให้แก่เยาวชน

ยุทธศาสตร์ที่ 3 การสร้างและพัฒนาเครือข่ายการป้องกันและแก้ไขปัญหายาเสพติดเพื่อให้บรรลุเป้าหมาย “วัยรุ่นและเยาวชนมีกระแสนิยม เป็นหนึ่ง โดยไม่พึ่งยาเสพติดตลอดจนวัยรุ่นและเยาวชนมีภูมิคุ้มกันทางจิตใจ สามารถดำรงความเข้มแข็งในการต่อต้านยาเสพติด เพื่อป้องกันปัญหาการแพร่ระบาดของยาเสพติด ” โดยการดำเนินงานใช้วิธีบูรณาการความร่วมมือระหว่างหน่วยงานที่เกี่ยวข้อง

เพื่อให้การดำเนินงานป้องกันและแก้ไขปัญหายาเสพติดของวิทยาลัยเกษตรและเทคโนโลยีพังงา ให้เป็นไปด้วยความเป็นระเบียบเรียบร้อย มีประสิทธิภาพ ก่อเกิดความร่วมมือ ร่วมแรง ร่วมใจ จากทุกภาคส่วนในการดำเนินงานให้เป็นรูปธรรม มีความต่อเนื่อง และมีประสิทธิภาพ สามารถป้องกันและแก้ไขปัญหายาเสพติดในเยาวชนตามพระปณิธานขององค์ประธานโครงการ การสนับสนุนการดำเนินงาน To Be Number One

5. วัตถุประสงค์

- 6.1 เพื่อสนับสนุนการดำเนินกิจกรรม To Be Number One ของสถานศึกษา
- 6.2 เพื่อสนับสนุนให้เด็กและเยาวชนกล้าแสดงออก
- 6.3 เพื่อสร้างกระแสนิยมและสร้างเสริมภูมิคุ้มกันทางจิตใจในกลุ่มเยาวชน ไม่ให้ยุ่งเกี่ยวกับยาเสพติด
- 6.4 เพื่อพัฒนาศักยภาพและคุณภาพเยาวชนให้เป็นคนรุ่นใหม่ที่เชื่อมั่นและภาคภูมิใจในตนเอง
- 6.5 เพื่อสนับสนุนเยาวชนและชุมชนให้จัดกิจกรรมสร้างสรรค์โดยการสนับสนุนของสังคม

6. เป้าหมาย

- 6.1 **เชิงคุณภาพ :** 1. เยาวชนมีการใช้เวลาว่างให้เกิดประโยชน์ โดยเข้าร่วมกิจกรรมที่สร้างสรรค์
2. เยาวชนมีประสบการณ์ และมีทักษะสามารถแก้ปัญหาทั้งจากตนเองและกลุ่มเพื่อนได้
3. เยาวชนมีศักยภาพและคุณภาพและเป็นคนรุ่นใหม่ที่เชื่อมั่นและภาคภูมิใจในตนเอง
4. เยาวชนสามารถจัดกิจกรรมสร้างสรรค์ได้โดยการสนับสนุนของสังคม
- 6.2 **เชิงปริมาณ :** นักเรียนนักศึกษาวิทยาลัยเกษตรและเทคโนโลยีพังงา จำนวน 90 คน

7. การดำเนินงานกิจกรรมและขั้นตอนการดำเนินการ/ระยะเวลา/สถานที่

7.1 วิธีการดำเนินงาน

1. ขออนุมัติโครงการ
2. ประชุมวางแผนการดำเนินงานมอบหมายหน้าที่ความรับผิดชอบ
3. ติดต่อประสานงานกับหน่วยงานที่เกี่ยวข้อง
4. จัดกิจกรรมตามที่กำหนดไว้
5. ประเมินผล และสรุปรายงานผล

7.2 ระยะเวลาดำเนินการ พฤษภาคม 2560-กันยายน 2560

7.3 สถานที่ดำเนินการ วิทยาลัยเกษตรและเทคโนโลยีพังงา ตำบลถ้ำ อำเภอดงทับฟ้า จังหวัดพังงา

8. งบประมาณ/ทรัพยากร และแหล่งที่มา การดำเนินโครงการ

แหล่งงบประมาณ ปวช. ปวส. อุดหนุน บกศ. อื่นๆ.....

- ค่าวัสดุ 5,000 บาท

รวมงบประมาณ 5,000 บาท

แบบสรุปรายละเอียดค่าใช้จ่ายในการดำเนินโครงการ

รายการ	จำนวนที่ต้องการ	ราคา/หน่วย	จำนวนเงิน	หมายเหตุ
ค่าวัสดุ				
1. ป้ายไวนิล	1 ป้าย	2,000	2,000	
2. โฟर्मบอร์ด	3 แผ่น	1,000	3,000	
รวมงบประมาณ		5,000		

* ถัวเฉลี่ยจ่ายจริงทุกรายการ*

9. ผลที่คาดว่าจะได้รับ

ผลผลิต(Out puts):

1. เยาวชนมีการใช้เวลาว่างให้เกิดประโยชน์ โดยเข้าร่วมกิจกรรมที่สร้างสรรค์
2. เยาวชนมีประสบการณ์ และมีทักษะสามารถแก้ปัญหาทั้งจากตนเองและกลุ่มเพื่อนได้
3. เยาวชนมีศักยภาพและคุณภาพและเป็นคนรุ่นใหม่ที่เชื่อมั่นและภาคภูมิใจในตนเอง
4. เยาวชนสามารถจัดกิจกรรมสร้างสรรค์ได้โดยการสนับสนุนของสังคม

ผลลัพธ์ (Out comes):

นักศึกษาสามารถนำประสบการณ์จากกิจกรรมต่างๆมาใช้ประโยชน์ในชีวิตประจำวันและบูรณาการกับการเรียนรู้ในห้องเรียนได้

10. การติดตาม และการประเมินผลโครงการ

10.1 ประเมินผลความพึงพอใจหลังการเข้าร่วมโครงการ

ลงชื่อ.....ผู้รับผิดชอบโครงการ

(นายภาณุพันธ์ อยู่มณะ)

โครงการประหยัดพลังงานภายในหอพักโครงการปฏิรูปเกษตรเพื่อชีวิต

1.ชื่อบุคคล/หน่วยงานรับผิดชอบ นางจินตนา ศิริธรรม งานสวัสดิการนักเรียนนักศึกษา
ฝ่ายพัฒนากิจการนักเรียนนักศึกษา

2. ลักษณะโครงการ โครงการตาม พ.ร.บ. งบประมาณ
 โครงการตามภาระงานประจำ
 โครงการพิเศษ (ไม่ใช้งบประมาณ สอศ.)

3. ความสอดคล้อง/เชื่อมโยง/ภายใต้ ยุทธศาสตร์ นโยบาย จุดเน้น และมาตรการ

3.1 นโยบายการบริหาร สอศ. มิติที่ 3เพิ่มประสิทธิภาพบริหารจัดการ

3.2 แผนพัฒนาคุณภาพสถานศึกษา ยุทธศาสตร์ที่ 1เพิ่มปริมาณผู้เรียนสายอาชีพและสร้างโอกาส

3.3 มาตรฐานการอาชีวศึกษาที่ มาตรฐานที่ 3ตัวบ่งชี้ที่ 3.6 ตัวบ่งชี้ที่ 3.7

4. สภาพปัจจุบัน/หลักการและเหตุผล

วิทยาลัยเกษตรและเทคโนโลยีพังงา ได้มีการจัดหอพักให้นักเรียนโครงการปฏิรูปเกษตรเพื่อชีวิตในระดับ ปวช. มีการระบบการดูแลโดยแบ่งให้นักเรียนอยู่ตามห้องพักตามอัตราส่วน นักเรียน 4 คนต่อ 1 ห้องพัก วิทยาลัยได้อำนวยความสะดวกยกเว้นค่าใช้จ่ายห้องพัก รวมถึงระบบการใช้ไฟฟ้า และน้ำประปา ฉะนั้นการที่ได้มีการส่งเสริมฝึกวินัยให้มีความรับผิดชอบ มีความประหยัด จะเป็นการสร้างจิตสำนึกให้ใส่ใจในคุณค่าของพลังงานต่อการใช้ชีวิตอยู่ร่วมกันภายในสังคม และยังเป็นการร่วมลดภาวะโลกร้อน

5. วัตถุประสงค์

- 5.1 เพื่อฝึกแนวคิดการปฏิบัติในการใช้ชีวิตอยู่ร่วมกันภายในหอพักวิทยาลัย
- 5.2 เพื่อปลูกฝังคุณธรรมจริยธรรม ประหยัด ซื่อสัตย์ มีวินัย มีน้ำใจ ให้นักเรียน
- 5.3 เพื่อเป็นการส่งเสริมพัฒนาพฤติกรรมนักเรียนนักศึกษาให้เป็นแบบอย่างที่ดีของสังคม
- 5.4 เพื่อฝึกการใช้ชีวิตอย่างประมาทตน มีเหตุมีผล และรู้จักดำเนินชีวิตอย่างปลอดภัย
- 5.5 เพื่อเป็นการร่วมรณรงค์ในการลดปัญหาภาวะโลกร้อน

6. เป้าหมาย

6.1 **เชิงคุณภาพ :** นักเรียนเป็นทรัพยากรบุคคลที่มีคุณภาพในด้านคุณธรรมจริยธรรม มีจิตสำนึกในการอยู่ร่วมกันในการร่วมแก้ปัญหาภาวะโลกร้อน

6.2 **เชิงปริมาณ :** หอพักโครงการปฏิรูปเกษตรเพื่อชีวิตวิทยาลัยเกษตรและเทคโนโลยีพังงา จำนวน 2 แห่ง (หอพักนักเรียนชาย จำนวน 1 แห่ง หอพักนักเรียนหญิงจำนวน 1 แห่ง)

7. การดำเนินงานกิจกรรมและขั้นตอนการดำเนินการ/ระยะเวลา/สถานที่

7.1 วิธีการดำเนินงาน

1. ขออนุมัติโครงการ
2. ประชุมวางแผนการดำเนินงานมอบหมายหน้าที่ความรับผิดชอบ
3. ติดต่อประสานงานกับหน่วยงานที่เกี่ยวข้อง
4. จัดกิจกรรมตามที่กำหนดไว้
5. ประเมินผล และสรุปรายงานผล

7.2 **ระยะเวลาดำเนินการ** พฤษภาคม 2559-กันยายน 2559

7.3 **สถานที่ดำเนินการ** หอพักนักเรียนโครงการปฏิรูปเกษตรเพื่อชีวิต วิทยาลัยเกษตรและเทคโนโลยีพังงา ตำบล ถ้า อำเภอดงทับทิม จังหวัดพังงา

8. งบประมาณ/ทรัพยากร และแหล่งที่มา การดำเนินโครงการ

แหล่งงบประมาณ ปวช. ปวส. อุดหนุน บคส. อื่นๆ.....

รวมงบประมาณ - บาท

9. ผลที่คาดว่าจะได้รับ

ผลผลิต(Out puts):

1. นักเรียนหอพักโครงการปฏิรูปเกษตรเพื่อชีวิตเข้าร่วมโครงการ จำนวน 40 คน

ผลลัพธ์ (Out comes):

1. มีการร่วมรณรงค์ประหยัดพลังงานหอพักโครงการเกษตรปฏิรูปเพื่อชีวิต

2. นักเรียน นักศึกษา มีความจิตสำนึกในการร่วมกันประหยัดพลังงานหอพักโครงการเกษตรปฏิรูปเพื่อชีวิต

10. การติดตาม และการประเมินผลโครงการ

10.1 ประเมินผลความพึงพอใจหลังการเข้าร่วมโครงการ

ลงชื่อ.....ผู้รับผิดชอบโครงการ

(นางจินตนา ศิริธรรม)

โครงการประกวดห้องพักภายในหอพักโครงการปฏิรูปเกษตรเพื่อชีวิต

1.ชื่อบุคคล/หน่วยงานรับผิดชอบ นางจินตนา ศิริธรรม งานสวัสดิการนักเรียนนักศึกษา
ฝ่ายพัฒนากิจการนักเรียนนักศึกษา

2. ลักษณะโครงการ โครงการตาม พ.ร.บ. งบประมาณ
 โครงการตามภาระงานประจำ
 โครงการพิเศษ (ไม่ใช้งบประมาณ สอศ.)

3. ความสอดคล้อง/เชื่อมโยง/ภายใต้ ยุทธศาสตร์ นโยบาย จุดเน้น และมาตรการ

- 3.1 นโยบายการบริหาร สอศ.มิติที่ 3 เพิ่มประสิทธิภาพบริหารจัดการ
3.2 แผนพัฒนาคุณภาพสถานศึกษา ยุทธศาสตร์ที่ 1เพิ่มปริมาณผู้เรียนสายอาชีพและสร้างโอกาส
3.3 มาตรฐานการอาชีวศึกษาที่ มาตรฐานที่ 3ตัวบ่งชี้ที่ 3.6 ตัวบ่งชี้ที่ 3.7
มาตรฐานที่ 6 ตัวบ่งชี้ที่ 6.4

4. สภาพปัจจุบัน/หลักการและเหตุผล

วิทยาลัยเกษตรและเทคโนโลยีพังงา ได้มีการจัดหอพักให้นักเรียนโครงการปฏิรูปเกษตรเพื่อชีวิตในระดับ ปวช. มีการระบบการดูแลโดยแบ่งให้นักเรียนอยู่ตามห้องพักตามอัตราส่วน นักเรียน 4 คนต่อ1 ห้องพัก การส่งเสริมโดยยึดหลักคุณธรรมนำ 8 ประการ คือ ขยัน ประหยัด ซื่อสัตย์ มีวินัย สุภาพ สะอาด สามัคคี มีน้ำใจ มีการสร้างองค์ความรู้เพื่อให้นักเรียนตระหนักสำนึกในบทบาทภาระหน้าที่ของตนนำหลักปรัชญาของเศรษฐกิจพอเพียงมาเป็นแนวทางในการปฏิบัติตน กระบวนการพัฒนาพฤติกรรมด้วยการประกวดแข่งขันเป็นวิธีการหนึ่งซึ่งเปิดโอกาสและเสริมสร้าง กระตุ้น ให้กำลังใจ อันนำไปสู่การสร้างภาพลักษณ์ให้แก่ตนเองและองค์กร

5. วัตถุประสงค์

- 5.1 เพื่อฝึกแนวคิดการปฏิบัติในการใช้ชีวิตอยู่ร่วมกันภายในหอพักวิทยาลัย
5.2 เพื่อปลูกฝังคุณธรรมจริยธรรม โดยยึดหลักคุณธรรมนำ 8 ประการ คือ ขยัน ประหยัด ซื่อสัตย์ มีวินัย สุภาพ สะอาด สามัคคี มีน้ำใจ
5.3 เพื่อเป็นการส่งเสริมพัฒนาพฤติกรรมนักเรียนนักศึกษาให้เป็นแบบอย่างที่ดีของสังคม
5.4 เพื่อฝึกการใช้ชีวิตอย่างประมาณตน มีเหตุมีผล และรู้จักดำเนินชีวิตอย่างปลอดภัย

6. เป้าหมาย

6.1 เชิงคุณภาพ :

นักเรียนเป็นทรัพยากรบุคคลที่มีคุณภาพในด้านคุณธรรมจริยธรรม มีจิตสำนึกในโดยยึดหลักคุณธรรมนำ 8 ประการ คือ ขยัน ประหยัด ซื่อสัตย์ มีวินัย สุภาพ สะอาด สามัคคี มีน้ำใจ มีการสร้างองค์ความรู้เพื่อให้ผู้เรียนตระหนักสำนึกในบทบาทภาระหน้าที่ของตนนำหลักปรัชญาของเศรษฐกิจพอเพียง

6.2 เชิงปริมาณ :

หอพักโครงการปฏิรูปเกษตรเพื่อชีวิตวิทยาลัยเกษตรและเทคโนโลยีพังงา จำนวน 2 แห่ง (หอพักนักเรียนชาย จำนวน 1 แห่ง หอพักนักเรียนหญิงจำนวน 1 แห่ง)

7. การดำเนินงานกิจกรรมและขั้นตอนการดำเนินการ/ระยะเวลา/สถานที่

7.1 วิธีการดำเนินงาน

1. ขออนุมัติโครงการ
2. ประชุมวางแผนการดำเนินงานมอบหมายหน้าที่ความรับผิดชอบ
3. ติดต่อประสานงานกับหน่วยงานที่เกี่ยวข้อง
4. จัดกิจกรรมตามที่กำหนดไว้
5. ประเมินผล และสรุปรายงานผล

7.2 ระยะเวลาดำเนินการ พฤษภาคม 2559-กันยายน 2559

7.3 สถานที่ดำเนินการ หอพักนักเรียนโครงการปฏิรูปเกษตรเพื่อชีวิต วิทยาลัยเกษตรและเทคโนโลยีพังงา ตำบลถ้ำ อำเภอดงเรือกว๊าก จังหวัดพังงา

8. งบประมาณ/ทรัพยากร และแหล่งที่มา การดำเนินโครงการ

แหล่งงบประมาณ ปวช. ปวส. อุดหนุน บกศ. อื่นๆ.....

รวมงบประมาณ - บาท

9. ผลที่คาดว่าจะได้รับ

ผลผลิต(Out puts):

1. นักเรียนหอพักโครงการปฏิรูปเกษตรเพื่อชีวิตเข้าร่วมโครงการ จำนวน 40 คน

ผลลัพธ์ (Out comes):

1. นักเรียนมีการร่วมพัฒนาหอพักโครงการเกษตรปฏิรูปเพื่อชีวิต
2. นักเรียนมีความจิตสำนึกในการร่วมกันดูแลรักษาและพัฒนาหอพักโครงการเกษตรปฏิรูปเพื่อชีวิต

10. การติดตาม และการประเมินผลโครงการ

10.1 ประเมินผลความพึงพอใจหลังการเข้าร่วมโครงการ

ลงชื่อ.....ผู้รับผิดชอบโครงการ

(นางจินตนา ศิริธรรม)

โครงการตรวจสอบคุณภาพของนักเรียนนักศึกษา ประจำปี 2559

1. ชื่อบุคคล/หน่วยงานรับผิดชอบ นางสาวสุดา ช่างวาด งานกิจกรรม/ฝ่ายพัฒนากิจการนักเรียน นักศึกษา

2. ลักษณะโครงการ โครงการตาม พ.ร.บ. งบประมาณ
 โครงการตามภาระงานประจำ
 โครงการพิเศษ (ไม่ใช้งบประมาณ สอศ.)

3. ความสอดคล้อง/เชื่อมโยง /ภายใต้ ยุทธศาสตร์ นโยบาย จุดเน้น และมาตรการ

- 3.1 นโยบายการบริหาร สอศ. มิติที่ 2
- 3.2 แผนพัฒนาคุณภาพสถานศึกษา ยุทธศาสตร์ที่ 2
- 3.3 มาตรฐานการอาชีวศึกษา ที่ 1

4. สภาพปัจจุบัน/หลักการและเหตุ

เนื่องจากการตรวจสอบสุขภาพของนักศึกษาของวิทยาลัยมีความสำคัญอย่างยิ่ง เพราะครู นักศึกษาและผู้ปกครองจะได้ทราบว่านักศึกษาคนใดมีปัญหาในเรื่องสุขภาพบ้าง เพื่อแต่ละฝ่ายจะได้ช่วยกันดูแลสุขภาพ เมื่อมีปัญหาจะได้แก้ไขได้ทัน และเป็นการเฝ้าระวังสุขภาพของตนเอง การมีสุขภาพดีจะทำให้นักเรียนและนักศึกษาเรียนอย่างมีความสุข และเป็นการกระตุ้นเตือนให้ นักเรียน และผู้ปกครองหันมาสนใจในเรื่องสุขภาพ งานพยาบาลจึงจัดทำโครงการตรวจสอบสุขภาพ ภายในวิทยาลัยขึ้น เพื่อเป็นการอำนวยความสะดวกให้กับนักเรียนนักศึกษา

5. วัตถุประสงค์

- 5.1 เพื่อให้นักเรียนนักศึกษาให้ความสำคัญกับการดูแลสุขภาพของตนเอง
- 5.2 เพื่อให้นักเรียน นักศึกษา มีสุขภาพดีถ้วนหน้า
- 5.3 เพื่ออำนวยความสะดวกแก่นักเรียนนักศึกษาไม่ต้องเสียเวลาเดินทางไปตรวจสอบสุขภาพที่โรงพยาบาล

6. เป้าหมาย

- 6.1 เชิงคุณภาพ 1. นักเรียน นักศึกษา จำนวน 85 คน
- 6.2 เชิงปริมาณ 1. ส่งเสริมให้นักเรียน นักศึกษามีสุขภาพดี
2. นักเรียน นักศึกษา มีความรู้เกี่ยวกับการดูแลสุขภาพที่ดี
3. นักเรียน นักศึกษาของวิทยาลัยได้รับความสะดวกในการเข้ารับการตรวจสอบสุขภาพ

7. การดำเนินงาน กิจกรรมและขั้นตอนดำเนินการ/ระยะเวลา/สถานที่

- 7.1 สํารวจนักศึกษาที่มีความประสงค์ตรวจสอบสุขภาพ
- 7.2 จัดทำโครงการเสนอขอความเห็นชอบและอนุมัติการจัดโครงการ
- 7.3 ประชุมชี้แจงรายละเอียดการดำเนินงาน มอบหมายหน้าที่รับผิดชอบ
- 7.4 ประสานงานกับหน่วยงานที่เกี่ยวข้อง
- 7.5 ตรวจสอบสุขภาพ
- 7.6 ประเมินผล และสรุปรายงานผล

ระยะเวลาดำเนินโครงการ : ธันวาคม 2558

สถานที่ดำเนินการ วิทยาลัยเกษตรและเทคโนโลยีพังงา

8. งบประมาณ/ทรัพยากร และแหล่งที่มา การดำเนินโครงการ

แหล่งงบประมาณ ปวช. ปวส. อุดหนุน บกศ. อื่นๆ

- ค่าตอบแทน 10,950 บาท

รวมงบประมาณ.....10,950.....บาท

แบบสรุปรายละเอียดค่าใช้จ่ายในการดำเนินโครงการ

รายการ	จำนวนที่ต้องการ	ราคา/หน่วย	จำนวนเงิน	หมายเหตุ
ค่าตอบแทน			10,950	
รวม			10,950	

9. ผลที่คาดว่าจะได้รับ

ผลผลิต (Out puts)

- สามารถให้บริการแก่นักเรียน นักศึกษา
- มีพยาบาลมาอำนวยความสะดวกที่วิทยาลัย

-มีการประชาสัมพันธ์เกี่ยวกับการตรวจสอบคุณภาพประจำปี

ผลลัพธ์ (Out comes)

- นักเรียน นักศึกษา ทุกคนได้รับความสะดวกในการตรวจสอบคุณภาพ
- ผู้รับบริการไม่เสียเวลาในการตรวจสอบคุณภาพ
- ผู้รับบริการมีความพึงพอใจในการให้บริการ

10. การติดตาม และประเมินผลโครงการ

ประเมินผลจากแบบสอบถามความพึงพอใจ

ลงชื่อผู้รับผิดชอบโครงการ

(นางสาวสายสุตา ช่างวาด)

โครงการลดผู้เรียนออกกลางคัน (กิจกรรมการออกเยี่ยมบ้านนักเรียน นักศึกษา)

1. หน่วยงานที่รับผิดชอบ ฝ่ายพัฒนากิจการนักเรียน นักศึกษา งานครูที่ปรึกษา

2. ลักษณะโครงการ โครงการตาม พ.ร.บ. งบประมาณ
 โครงการตามภาระงานประจำ
 โครงการพิเศษ (ไม่ใช่งบประมาณ สอศ.)

3. ความสอดคล้อง/เชื่อมโยง /ภายใต้ ยุทธศาสตร์ นโยบาย จุดเน้น และมาตรการ

3.1 นโยบายการบริหาร สอศ. มิติที่ 2

3.2 แผนพัฒนาคุณภาพสถานศึกษา ยุทธศาสตร์ที่ 2

3.3 มาตรฐานการอาชีวศึกษา ที่ 1

4. หลักการและเหตุผล

ทางวิทยาลัยเกษตรและเทคโนโลยีพังงา เห็นความสำคัญของการดูแลช่วยเหลือนักเรียนโดยการจัดดำเนินการระบบ การดูแลช่วยเหลือนักเรียนอย่างต่อเนื่อง เพื่อส่งเสริม พัฒนา ป้องกัน แก้ไข ปัญหา นักเรียนเรียนอย่างเต็มความสามารถ ทั้งนี้ เพื่อให้เป็นไปตามแผนนโยบายของสำนักงานคณะกรรมการการศึกษาขั้นพื้นฐาน ในการดำเนินงานระบบดูแลนักเรียน และการลดการออกกลางคันของผู้เรียนทางวิทยาลัยเกษตรและเทคโนโลยีพังงา จึงได้จัด “โครงการเยี่ยมบ้านนักเรียน ปีการศึกษา 2559” ขึ้น เพื่อเป็นการตอบสนองนโยบายดังกล่าว และเพื่อให้ทางโรงเรียนได้ประสานความร่วมมือในการดูแลช่วยเหลือ นักเรียนระหว่างบ้านและโรงเรียนมากขึ้น

5. วัตถุประสงค์

1. เพื่อศึกษาปัญหาและสาเหตุการออกกลางคันของนักเรียนในเชิงลึก
2. เพื่อศึกษารูปแบบการจัดการศึกษาทางเลือกเพื่อช่วยเหลือประชากรวัยเรียนให้ได้รับการศึกษา ขั้นพื้นฐานอย่างทั่วถึง
3. เพื่อสร้างความเข้มแข็งเครือข่ายผู้ปกครอง และสถานศึกษาในการพัฒนาคุณภาพการศึกษาแบบมีส่วนร่วมจากทุกภาคส่วน

6. เป้าหมาย

กิจกรรมที่ 1 กิจกรรมออกเยี่ยมบ้านนักเรียน นักศึกษา

- 1.) เป้าหมายเชิงปริมาณ

- 1.1) ประชากรวัยเรียนที่ออกกลางคันกลับเข้าศึกษาในรูปแบบต่าง ๆ ไม่น้อยกว่าร้อยละ 50
- 1.2) ผู้รับผิดชอบและผู้เกี่ยวข้องจำนวน 33 คน ดำเนินการตามโครงการลดผู้เรียนออกกลางคัน ตามนโยบายของสำนักงานคณะกรรมการการอาชีวศึกษา กระทรวงศึกษาธิการ

2.) **เป้าหมายเชิงคุณภาพ**

- 2.1) ประชากรวัยเรียนได้รับการยกระดับความรู้ให้สูงขึ้น
- 2.2) ประชากรวัยเรียนได้รับการตอบสนองความแตกต่างและความจำเป็นของผู้เรียน ในลักษณะเป็นการศึกษาที่เปิดให้สังคมได้เข้ามามีส่วนร่วม
- 2.3) การสนับสนุนและการให้ความร่วมมือระหว่างผู้ปกครองนักเรียน นักศึกษาและ ครูที่ปรึกษา

กิจกรรมที่ 2 ส่งเสริมเครือข่ายผู้ปกครอง ของนักเรียนนักศึกษา วิทยาลัยเกษตรและเทคโนโลยีพังงา

2.1) **เป้าหมายเชิงปริมาณ**

ผู้ปกครองของนักเรียน นักศึกษา วิทยาลัยเกษตรและเทคโนโลยีพังงาปีงบประมาณ 2559-2560 จำนวน 385 คน

2.2) **เป้าหมายเชิงคุณภาพ**

สถานศึกษามีเครือข่ายผู้ปกครองในการพัฒนาคุณภาพการศึกษาแบบ

7. การดำเนินงาน กิจกรรมและขั้นตอนดำเนินการ/ระยะเวลา/สถานที่

- 7.1 สำรวจจำนวนนักศึกษา
- 7.2 จัดทำโครงการเสนอขอความเห็นชอบและอนุมัติการจัดโครงการ
- 7.3 ประชุมชี้แจงรายละเอียดการดำเนินงาน มอบหมายหน้าที่รับผิดชอบ
- 7.4 ประสานงานกับผู้เกี่ยวข้อง
- 7.5 ส่งเสริมเครือข่ายผู้ปกครอง ของนักเรียนนักศึกษา วิทยาลัยเกษตรและเทคโนโลยีพังงา
- 7.6 กิจกรรมออกเยี่ยมบ้านนักเรียน นักศึกษา
- 7.7 สรุปผล รายงานผล

ระยะเวลาดำเนินโครงการ : ตุลาคม 2559- กันยายน 2560

สถานที่ดำเนินการ วิทยาลัยเกษตรและเทคโนโลยีพังงา

8. งบประมาณ/ทรัพยากร และแหล่งที่มา การดำเนินโครงการ

แหล่งงบประมาณ ปวช. ปวส. อุดหนุน บกศ. อื่นๆ

- ค่าวัสดุ	3,000	บาท
- ค่าใช้สอยในการเดินทางไปราชการ	15,840	บาท
- ค่าจัดทำเอกสาร	3,000	บาท
- ค่าน้ำมันเชื้อเพลิง	13,560	บาท
รวมงบประมาณ	35,400	บาท

แบบสรุปรายละเอียดค่าใช้จ่ายในการดำเนินโครงการ

รายการ	จำนวนที่ต้องการ	ราคา/หน่วย	จำนวนเงิน	หมายเหตุ
--------	-----------------	------------	-----------	----------

	(หน่วย)	บาท	บาท	
ค่าใช้จ่ายในการเดินทางไปราชการ	33	240	15,840	
ค่าวัสดุ				
1. กระดาษปก	4 ห่อ	150	600	
2. ลวดเย็บกระดาษหัวกลม	6 กล่อง	50	300	
3. สันปก	5 โหล	80	400	
4. แฉกขาว	5 ม้วน	50	250	
5. กาวสองหน้า	5 ม้วน	50	250	
6. แฟ้ม	2 โหล	300	600	
7. กล่องเก็บเอกสาร	2 ใบ	300	600	
ค่าจัดทำเอกสาร			3,000	
ค่าน้ำมันรถ				
เบนซิน	264.5	25.61	6,780	
ดีเซลล์	265.7	25.52	6,780	
รวม			35,400	

9. ผลที่คาดว่าจะได้รับ

1. ได้ติดต่อประสานสร้างความสัมพันธ์อันดีระหว่างบ้านกับโรงเรียน
2. ได้ข้อมูลของนักเรียนเพื่อนำมาศึกษาและวิเคราะห์อันจะเป็นประโยชน์ต่อนักเรียนในด้านต่างๆ
3. นักเรียนได้รับการดูแลเอาใจใส่อย่างใกล้ชิด ทั้งจากทางโรงเรียนและทางบ้าน
4. สามารถที่จะเป็นการป้องปรามเหตุที่ไม่พึงประสงค์ที่อาจเกิดขึ้นได้ในอนาคต

10. การติดตามประเมินผล

1. สังเกตสภาพทั่วไปของชุมชน บ้าน ผู้ปกครอง และนักเรียนที่ออกเยี่ยมบ้าน
2. สังเกตความสนใจและความร่วมมือจากนักเรียนและผู้ปกครองผู้ปกครองนักเรียน
3. แบบสอบถามและบันทึกผลการออกเยี่ยมบ้านนักเรียน

ลงชื่อ.....ผู้รับผิดชอบโครงการ

(นางสาวสายสุดา ช่างวาด)

โครงการส่งเสริมให้นักเรียนมีแฟ้มสะสมงาน 100%

1. ชื่อบุคคล/หน่วยงานผู้รับผิดชอบ ฝ่ายพัฒนากิจการนักเรียน นักศึกษา งานครูที่ปรึกษา
2. ลักษณะโครงการ โครงการตาม พ.ร.บ. งบประมาณ
 โครงการตามภาระงานประจำ
 โครงการพิเศษ (ไม่ใช้งบประมาณ สอศ.)

3. ความสอดคล้อง/เชื่อมโยง /ภายใต้ ยุทธศาสตร์ นโยบาย จุดเน้น และมาตรการ

- 3.1 นโยบายการบริหาร สอศ. มิติที่ 2
- 3.2 แผนพัฒนาคุณภาพสถานศึกษา ยุทธศาสตร์ที่ 2
- 3.3 มาตรฐานการอาชีวศึกษา ที่ 1

4. หลักการและเหตุผล

การพัฒนาให้นักเรียนให้มีความรู้ และมีทักษะด้านต่างๆ รวมทั้งการสร้างเสริมลักษณะนิสัยที่ดีนั้น โรงเรียนได้ตระหนักว่า การที่นักเรียน นักศึกษาทุกคนมีแฟ้มสะสมผลงานสำหรับเก็บรวบรวมผลงานความรู้ที่ได้เรียนรู้ ตลอดจนพฤติกรรมต่างๆ รวมถึงประสบการณ์ที่ได้เข้าร่วม เพราะจะเป็นประโยชน์กับนักศึกษาในโอกาสต่อไปในภายภาคหน้าเป็นอย่างดี

5. วัตถุประสงค์

1. เพื่อให้นักเรียน จัดทำแฟ้มสะสมงานเก็บรวบรวม ประวัติข้อมูลการเรียน และพฤติกรรมต่างๆของนักเรียน นักศึกษา
2. เพื่อเป็นข้อมูลในการรับรองหนังสือต่างๆ

6. เป้าหมาย

- 6.1) เป้าหมายเชิงปริมาณ นักเรียน นักศึกษาในระบบปกติ 100 คน
- 6.2) เป้าหมายเชิงคุณภาพ นักเรียน นักศึกษาในระบบปกติเก็บสะสมผลงานลงในแฟ้ม

7. การดำเนินงาน กิจกรรมและขั้นตอนดำเนินการ/ระยะเวลา/สถานที่

- 7.1 สำรวจจำนวนนักศึกษา
- 7.2 จัดทำโครงการเสนอขอความเห็นชอบและอนุมัติการจัดโครงการ
- 7.3 ประชุมชี้แจงรายละเอียดการดำเนินงาน มอบหมายหน้าที่รับผิดชอบ
- 7.4 ประสานงานกับผู้เกี่ยวข้อง
- 7.5 ดำเนินการจัดซื้อแฟ้ม
- 7.6 นำแฟ้มแจกนักเรียน นักศึกษา
- 7.7 สรุปผล รายงานผล

ระยะเวลาดำเนินโครงการ : ตุลาคม 2559- กันยายน 2560

สถานที่ดำเนินการ วิทยาลัยเกษตรและเทคโนโลยีพังงา

8. งบประมาณ/ทรัพยากร และแหล่งที่มา การดำเนินโครงการ

- แหล่งงบประมาณ ปวช. ปวส. อุดหนุน บกศ. อื่นๆ
- ค่าวัสดุ 9,600 บาท
- รวมงบประมาณ 9,600 บาท

แบบสรุปรายละเอียดค่าใช้จ่ายในการดำเนินโครงการ

รายการ	จำนวนที่ต้องการ (หน่วย)	ราคา/หน่วย บาท	จำนวนเงิน บาท	หมายเหตุ

ค่าวัสดุ	120 แฟ้ม	80	9,600	
รวมเงินทั้งสิ้น	9,600 บาท			

9. ผลที่คาดว่าจะได้รับ

นักศึกษาในระบบปกติทุกคนมีแฟ้มสะสมผลงาน 100%

10. การติดตามประเมินผล

ประเมินแฟ้มสะสมผลงาน

ลงชื่อผู้รับผิดชอบโครงการ

(นางสาวสายสุตา ช่างวาด)

โครงการชีวิตวิถีเพื่อการพัฒนาอย่างยั่งยืน

1. ชื่อบุคคล/หน่วยงานรับผิดชอบ นายชัยพันธุ์ กชกันพยนต์

2. ลักษณะโครงการ โครงการตาม พ.ร.บ. งบประมาณ
 โครงการตามภาระงานประจำ
 โครงการพิเศษ (ไม่ใช่งบประมาณ สอศ.)

3. ความสอดคล้อง/เชื่อมโยง/ภายใต้ ยุทธศาสตร์ นโยบาย จุดเน้น และมาตรการ

- 3.1 นโยบายการบริหาร สอศ.มิติที่.....
3.2 แผนพัฒนาคุณภาพสถานศึกษา ยุทธศาสตร์ที่.....
3.3 มาตรฐานการอาชีวศึกษาที่.....3..... ตัวบ่งชี้...3.4,3.5,3.6.....

4. สภาพปัจจุบัน/หลักการและเหตุผล

การทำการเกษตรที่ผ่านมาเกษตรกรมีการใช้สารเคมีในการเกษตรมากมาย เพราะสะดวกและไม่ยุ่งยาก แต่ผลจากการใช้สารเคมีทำให้เกิดความเสียหายแก่เกษตรกรเอง และทำลายสิ่งแวดล้อมตลอดจนผู้บริโภคที่ได้รับสารพิษที่ตกค้างในผลผลิตผลทางการเกษตร โดยเฉพาะยาฆ่าแมลงต่างๆ ในฐานะที่เป็นวิทยาลัยที่ทำการสอนทางการเกษตรตระหนักถึงความสำคัญ และได้เกิดความร่วมมือระหว่าง สำนักงานคณะกรรมการการอาชีวศึกษา ร่วมกับการไฟฟ้าฝ่ายผลิตแห่งประเทศไทย (กฟผ.) จึงจัดทำโครงการนี้ขึ้น เพื่อเผยแพร่ความรู้ให้เกษตรกรในการทำการเกษตรปลอดสารพิษ และเป็นการสนองแนวพระราชดำริเศรษฐกิจพอเพียง

5. วัตถุประสงค์

1. เพื่อให้วิทยาลัยเกษตรและเทคโนโลยีพังงา มีแหล่งการเรียนรู้แปลงสาธิตการเกษตรตามแนวเศรษฐกิจพอเพียง
2. เพื่อให้นักเรียน นักศึกษาได้ใช้แหล่งการเรียนรู้ภายในวิทยาลัยประกอบการเรียนการสอน
3. เพื่อให้เป็นแหล่งการเรียนรู้ ศึกษาดูงานของเกษตรกร และประชาชนในการทำการเกษตรตามแนวเศรษฐกิจพอเพียง

6. เป้าหมาย

6.1 เชิงคุณภาพ : 1. นักเรียน นักศึกษา ครู-อาจารย์ และเกษตรกรมีความรู้ความสามารถในการทำการเกษตรแบบชีวิตวิถี เพื่อการพัฒนาอย่างยั่งยืน

2. นักเรียน นักศึกษา ครู-อาจารย์ และเกษตรกรมีความตระหนักในความสำคัญและมองเห็นคุณค่าของการทำการเกษตรแบบเศรษฐกิจพอเพียง

6.2 เชิงปริมาณ : 1. นักเรียน นักศึกษา และครูเข้าร่วมโครงการ จำนวนร้อยละ 80

2. แหล่งเรียนรู้ชีวิตวิถีเพื่อการพัฒนาอย่างยั่งยืนภายในวิทยาลัย 1 แหล่ง

7. การดำเนินงานกิจกรรมและขั้นตอนการดำเนินการ/ระยะเวลา/สถานที่

7.1 วิธีการดำเนินงาน

1. วางแผนการปรึกษาหารือ/ประชุมคณะกรรมการ
2. สสำรวจกลุ่มเป้าหมายที่เข้าร่วมโครงการ
3. เสนอโครงการ
4. ดำเนินกิจกรรมการเกษตร/การประมง/ปศุสัตว์ (การปลูกผักสวนครัว พืชไร่ การเลี้ยงปลา การเลี้ยงไก่)
5. ดำเนินการกิจกรรมสิ่งแวดล้อม
6. ติดตามนิเทศโครงการ/ประเมินโครงการ/สรุปรายงานผล

7.2 ระยะเวลาดำเนินการ1 ตุลาคม 2558 -30 กันยายน 2559

7.3 สถานที่ดำเนินการวิทยาลัยเกษตรและเทคโนโลยีพังงา

8. งบประมาณ/ทรัพยากร และแหล่งที่มา การดำเนินโครงการ

แหล่งงบประมาณ ปวช. ปวส. อุดหนุน บกศ. อื่นๆ.....

รวมงบประมาณ บาท

9. ผลที่คาดว่าจะได้รับ

ผลผลิต(Out puts): 1. แหล่งเรียนรู้ชีวิตวิถีเพื่อการพัฒนาอย่างยั่งยืนภายในวิทยาลัย 1 แหล่ง

2. นักเรียน นักศึกษา และครูได้รับความรู้และสามารถนำไปใช้ในชีวิตประจำวันได้ ร้อยละ 80

ผลลัพธ์ (Out comes): 1. ผลการประเมินโครงการสามารถนำมาเป็นข้อมูลสำคัญในการพัฒนาคุณภาพการทำการเกษตรและการดำเนินงานตามโครงการทุกขั้นตอน

2. การดำเนินโครงการช่วยพัฒนา นักเรียน นักศึกษาและเกษตรกรให้มีความรู้ ความสามารถในการทำเกษตรแบบปลอดภัย ภาควิชาสนใจต่อการทำการเกษตรตามหลักปรัชญาเศรษฐกิจแบบพอเพียง และมีคุณภาพชีวิตที่ดีขึ้น

10. การติดตาม และการประเมินผลโครงการ

รายงานสรุปผลการดำเนินโครงการเป็นระยะๆ จนถึงสิ้นสุดโครงการ

รายงานที่ได้จากผลการดำเนินงานของโครงการ

ลงชื่อ.....ผู้รับผิดชอบโครงการ

(นายชัยพันธุ์ กชกันพยนต์)

งานฟาร์ม

โครงการงานฟาร์มยางพารา

1. ชื่อบุคคล/หน่วยงานรับผิดชอบ นายนิรันดร์ บุญซัด

2. ลักษณะโครงการ โครงการตาม พ.ร.บ. งบประมาณ
 โครงการตามภาระงานประจำ(โครงการต่อเนื่อง)
 โครงการพิเศษ (ไม่ใช้งบประมาณ สอศ.)

3. ความสอดคล้อง/เชื่อมโยง/ภายใต้ ยุทธศาสตร์ นโยบาย จุดเน้น และมาตรการ

- 3.1 นโยบายการบริหาร สอศ.มิติที่...3.....
3.2 แผนพัฒนาคุณภาพสถานศึกษา ยุทธศาสตร์ที่...6.....
3.3 มาตรฐานการอาชีวศึกษาที่.....2,3..... ตัวบ่งชี้.....2.2,2.3,3.2.....

4. สภาพปัจจุบัน/หลักการและเหตุผล

เนื่องจากหลักสูตร ปวช. และหลักสูตร ปวส. ได้มุ่งเน้นให้นักเรียน – นักศึกษา ได้ฝึกทักษะประสบการณ์ และมีทักษะในการทำงานตลอดจนเน้นให้ครูจัดการเรียนการสอน แบบให้นักเรียนเป็นศูนย์กลางการเรียนรู้ ดังนั้นแผนวิชาสัตวศาสตร์มีโครงการงานฟาร์มไว้รองรับ เพื่อฝึกทักษะและประสบการณ์ที่แท้จริง เพื่อนำไปประกอบอาชีพได้

5. วัตถุประสงค์

1. เพื่อให้นักศึกษาฝึกทักษะ และประสบการณ์ ในการผลิตยางพารา
2. เป็นฟาร์มสาธิตให้เกษตรกรที่สนใจ
3. เพื่อเป็นรายได้ของวิทยาลัย

6. เป้าหมาย

6.1 เชิงคุณภาพ : 1. มีฟาร์มยางพาราพันธุ์ดี จำนวน 7,560 ต้น 2. ใช้เป็นสื่อในการเรียนการสอนได้อย่างมีประสิทธิภาพ

6.2 เชิงปริมาณ : 1. นักศึกษามีความรู้และประสบการณ์ จำนวน 100 คน 2. บำรุงรักษาต้นยางให้ได้มาตรฐานตามอายุ จำนวน 7,560 ต้น 3. มีรายได้จากการจำหน่าย 400,000 บาท

7. สถานที่ดำเนินการ งานฟาร์มยางพารา วิทยาลัยเกษตรและเทคโนโลยีพังงา

8. กิจกรรมและหรือขั้นตอนดำเนินการ/ระยะเวลา 1 ตุลาคม 2559 ถึงวันที่ 30 กันยายน 2560

ที่	กิจกรรม	ช่วงระยะเวลาดำเนินงาน											
		พ.ศ. 2559			พ.ศ. 2560								
		ต.ค. 59	พ.ย. 59	ธ.ค. 59	ม.ค. 60	ก.พ. 60	มี.ค. 60	เม.ย. .60	พ.ค. 60	มิ.ย. 60	ก.ค. 60	ส.ค. 60	ก.ย. 60
1	เสนอโครงการ	←→											
2	ดำเนินการโครงการ	←											→
3	สรุปโครงการ										←→		→

9. งบประมาณ/ทรัพยากร และแหล่งที่มา การดำเนินโครงการ

แหล่งงบประมาณ ปวช. ปวส. อุดหนุน บคศ. อื่นๆ

- ค่าวัสดุ	92,800	บาท
- ค่าตอบแทน	107,200	บาท
- ค่าใช้สอย	100,000	บาท
รวมงบประมาณ	300,000	บาท

แบบสรุปรายละเอียดค่าใช้จ่ายในการดำเนินโครงการ

รายการ	จำนวนที่ต้องการ	ราคา/หน่วย	จำนวนเงิน	หมายเหตุ
ค่าวัสดุ				
-ปุ๋ยสูตร 20-8-20	80 ถุง	1,047.50 บาท	83,800	
- ยากำจัดวัชพืช	12 แกลลอน	750 บาท	9,000	
ค่าใช้สอย				
-ค่าจ้างกรีดยาง	2,200 ต้น		100,000	
ค่าตอบแทน				
-ค่าจ้างกำจัดวัชพืช	5,360 ต้น(ยางเล็ก)	16บาท/ต้น	85,760	2 ครั้ง/ปี
-ค่าจ้างใส่ปุ๋ย	5,360 ต้น(ยางเล็ก)	4บาท/ต้น	21,440	2 ครั้ง/ปี
รวมงบประมาณ			300,000	

* ตัวเฉลี่ยจ่ายจริงทุกรายการ*

10. ผลที่คาดว่าจะได้รับ

ผลผลิต(Out puts): 1. ดูแลรักษาด้านยางพาราพันธุ์ดี จำนวน 7,560 ต้น 2. ฝึกทักษะให้นักเรียน – นักศึกษา และเกษตรกรสนใจ 100 คน 3. มีรายได้จากการจำหน่ายผลผลิต 400,000 บาท

ผลลัพธ์ (Out comes): 1. สามารถดูแลรักษาด้านยางพาราให้เจริญเติบโตอย่างมีประสิทธิภาพและกรีดยางได้ตามระยะเวลา 2. วิทยาลัยมีรายได้จากการจำหน่ายผลผลิต 400,000 บาท

11. การติดตาม และการประเมินผลโครงการ

สผ1 , สผ2

ลงชื่อ.....ผู้รับผิดชอบโครงการ

(นายนิรันดร์ บุญซัด)

โครงการงานฟาร์มทุ่งหญ้าร่วมปาล์มน้ำมัน

1. ชื่อบุคคล/หน่วยงานรับผิดชอบ นายอานันท์ วรกิจ นายภัสดี ชูสุวรรณนายนิรันดร์ บุญซัด

2. ลักษณะโครงการ โครงการตาม พ.ร.บ. งบประมาณ

โครงการตามภาระงานประจำ

โครงการพิเศษ (ไม่ใช้งบประมาณ สอศ.)

3. ความสอดคล้อง/เชื่อมโยง/ภายใต้ ยุทธศาสตร์ นโยบาย จุดเน้น และมาตรการ

3.1 นโยบายการบริหาร สอศ.มิติที่.....3 เพิ่มประสิทธิภาพการบริหารจัดการ.....

3.2 แผนพัฒนาคุณภาพสถานศึกษา ยุทธศาสตร์ที่.....6.....

3.3 มาตรฐานการอาชีวศึกษาที่.....1,2,6..... ตัวบ่งชี้..1.1,1.2,1.3,1.6,1.7,1.8,1.9,2.1,2.2,2.3,2.4,2.5,6.2,6.4..

4. สภาพปัจจุบัน/หลักการและเหตุผล

ด้วยวิทยาลัยให้มีการเรียนการสอน วิชาชีพปาล์มน้ำมัน ในระดับ ปวช. ปวส. โดยเน้นให้นักเรียนนักศึกษาเป็น ศูนย์กลาง ดังนั้นจึงต้องมีโครงการไว้รองรับ เพื่อให้นักเรียนนักศึกษา ได้ฝึกทักษะและประสบการณ์จริง สามารถนำความรู้ไป ประกอบอาชีพได้

5. วัตถุประสงค์

1. เพื่อเป็นแหล่งเรียนรู้ ของนักเรียน – นักศึกษา และเกษตรกรได้ฝึกทักษะและประสบการณ์
2. วิทยาลัยมีรายได้จากการจำหน่ายผลผลิต

6. เป้าหมาย

6.1 เชิงคุณภาพ : 1. ผลิตปาล์มน้ำมันได้จำนวน 200,000 กิโลกรัม คิดเป็นเงิน 900,000 บาท 2. เป็นแหล่งเรียนรู้ ฝึกทักษะและประสบการณ์ให้กับ นักเรียน – นักศึกษา

6.2 เชิงปริมาณ : 1. ดูแลบำรุงรักษาสวนปาล์มน้ำมัน จำนวน 2,200 ต้น2. เป็นแหล่งฝึกทักษะและประสบการณ์ แก่นักเรียนนักศึกษา จำนวน 100 คน

7. สถานที่ดำเนินการ วิทยาลัยเกษตรและเทคโนโลยีพังงา

8. กิจกรรมและหรือขั้นตอนดำเนินการ/ระยะเวลา 1 ตุลาคม 2559 ถึงวันที่ 30 กันยายน 2560

ที่	กิจกรรม	ช่วงระยะเวลาดำเนินงาน											
		พ.ศ. 2559			พ.ศ. 2560								
		ต.ค. 59	พ.ย. 59	ธ.ค. 59	ม.ค. 60	ก.พ. 60	มี.ค. 60	เม.ย. .60	พ.ค. 60	มิ.ย. 60	ก.ค. 60	ส.ค. 60	ก.ย. 60
1	เสนอโครงการ	↔											
2	ดำเนินการโครงการ	←											→
3	สรุปโครงการ											←	→

9. งบประมาณ/ทรัพยากร และแหล่งที่มา การดำเนินโครงการ

แหล่งงบประมาณ ปวช. ปวส. อุดหนุน บคศ. อื่นๆ.....

- ค่าครุภัณฑ์25,000..... บาท

- ค่าใช้สอย45,000..... บาท

รวมงบประมาณ70,000..... บาท

แบบสรุปรายละเอียดค่าใช้จ่ายในการดำเนินโครงการ

รายการ	จำนวนที่ต้องการ	ราคา/หน่วย	จำนวนเงิน	หมายเหตุ
ค่าวัสดุ				
- ปุยปาล์มใหญ่	104 ถุง	1,053.85 บาท	109,600	
- ยากำจัดวัชพืช	12 แกลลอน	750 บาท	9,000	

ค่าครุภัณฑ์				
-เครื่องตัดหญ้า	1เครื่อง	8,900	8,900	
ค่าใช้สอย				
-ค่าจ้าง ตัดปาล์ม	200,000กก.	00.90บาท	180,000	
ค่าตอบแทน				
-ค่าจ้างกำจัดวัชพืช	2,200 ต้น	25บาท	55,000	
-ค่าจ้างใส่ปุ๋ย	90 กระสอบ	50บาท	4,500	
-ค่าจ้างตัดแต่งทางปาล์ม	2,200 ต้น	15บาท	33,000	
รวมงบประมาณ			400,000	

* ถัวเฉลี่ยจ่ายจริงทุกรายการ*

10. ผลที่คาดว่าจะได้รับ

ผลผลิต(Out puts): 1. ดูแลปาล์มน้ำมัน อายุ 7-19 ปี จำนวน 2,200 ต้น 2. นักเรียน – นักศึกษา ฝึกปฏิบัติ ทักษะ และประสบการณ์ ด้านการปลูกปาล์มน้ำมัน

ผลลัพธ์ (Out comes): 1. มีรายได้จากการจำหน่ายผลผลิต 900,000 บาท 2. นักเรียน-นักศึกษา ได้ประสบการณ์ การปลูกปาล์มน้ำมันจำนวน 100 คน

11. การติดตาม และการประเมินผลโครงการ

ลงชื่อ.....ผู้รับผิดชอบโครงการ
(นายนิรันดร์ บุญซัด)

โครงการงานฟาร์มทุ่งหญ้าร่วมปาล์มน้ำมัน (แปลงใหม่)

1. ชื่อบุคคล/หน่วยงานรับผิดชอบ นายอานันท์ วรกิจ , นายภัสดี ชูสุวรรณ , นายนิรันดร์ บุญซัด

2. ลักษณะโครงการ โครงการตาม พ.ร.บ. งบประมาณ
 โครงการตามภาระงานประจำ
 โครงการพิเศษ (ไม่ใช้งบประมาณ สอศ.)

3. ความสอดคล้อง/เชื่อมโยง/ภายใต้ ยุทธศาสตร์ นโยบาย จุดเน้น และมาตรการ

- 3.1 นโยบายการบริหาร สอศ.มิติที่...3.เพิ่มประสิทธิภาพการบริหารจัดการ.....
3.2 แผนพัฒนาคุณภาพสถานศึกษา ยุทธศาสตร์ที่...6.....
3.3 มาตรฐานการอาชีวศึกษาที่...2.6..... ตัวบ่งชี้...2.2,2.3,6.4.....

4. สภาพปัจจุบัน/หลักการและเหตุผล

ด้วยวิทยาลัยให้มีการเรียนการสอน วิชาชีพด้านการเกษตร ในระดับ ปวช. ปวส. โดยเน้นให้นักเรียนนักศึกษาเป็น ศูนย์กลาง ดังนั้นจึงต้องมีโครงการไว้รองรับ เพื่อให้นักเรียนนักศึกษา ได้ฝึกทักษะและประสบการณ์ สามารถนำไปประกอบอาชีพได้

5. วัตถุประสงค์

1. เพื่อเป็นแหล่งเรียนรู้ ของนักเรียน – นักศึกษา และเกษตรกรได้ฝึกทักษะและประสบการณ์ในการปลูกปาล์มแปลงใหม่

2. เพื่อเพิ่มผลผลิตปาล์มน้ำมันของวิทยาลัยมีรายได้เพิ่มในอนาคต

6. เป้าหมาย

6.1 **เชิงคุณภาพ** : 1. เป็นแหล่งเรียนรู้ แก่นักเรียน – นักศึกษา และเกษตรกรที่สนใจ 2. ดูแลรักษาต้นปาล์มให้ได้ขนาดตามอายุ ได้มาตรฐาน

6.2 **เชิงปริมาณ** : 1. นักเรียน-นักศึกษา และเกษตรกรมีความรู้ ประสบการณ์ จำนวน 100 คน 2. ปลูกปาล์มน้ำมัน 20ไร่จำนวน400ต้น

7. สถานที่ดำเนินการ วิทยาลัยเกษตรและเทคโนโลยีพังงา

8. กิจกรรมและหรือขั้นตอนดำเนินการ/ระยะเวลา 1 ตุลาคม 2559 ถึงวันที่ 30 กันยายน 2560

ที่	กิจกรรม	ช่วงระยะเวลาดำเนินงาน											
		พ.ศ. 2559			พ.ศ. 2560								
		ต.ค. 59	พ.ย. 59	ธ.ค. 59	ม.ค. 60	ก.พ. 60	มี.ค. 60	เม.ย. 60	พ.ค. 60	มิ.ย. 60	ก.ค. 60	ส.ค. 60	ก.ย. 60
1	เสนอโครงการ	↔											
2	ดำเนินการโครงการ	←											→
3	สรุปโครงการ											←	→

9. งบประมาณ/ทรัพยากร และแหล่งที่มา การดำเนินโครงการ

แหล่งงบประมาณ ปวช. ปวส. อุดหนุน บคส. อื่นๆ.....

- ค่าวัสดุ53,500..... บาท

- ค่าใช้สอย.....24,000..... บาท

รวมงบประมาณ 153,500..... บาท

รายการ	จำนวนที่ต้องการ	ราคา/หน่วย	จำนวนเงิน	หมายเหตุ
ค่าวัสดุ				
-ปุ๋ยปาล์มเล็ก	5ถุง	1,100 บาท	5,500	
-พันธุ์ปาล์ม	400ต้น	120 บาท	48,000	
ค่าใช้สอย				
ค่าปรับปรุงพื้นที่	20ไร่	3,800 บาท	76,000	
ค่าตอบแทน				
-ค่าจ้างกำจัดวัชพืช	20x2ไร่	400บาท	16,000	ปีละ2ครั้ง
-ค่าจ้างปลูก	400 ต้น	20บาท	8,000	
รวมงบประมาณ		153,500		

* ตัวเฉลี่ยจ่ายจริงทุกรายการ*

10. ผลที่คาดว่าจะได้รับ

ผลผลิต(Out puts): 1. ปลูกปาล์มน้ำมันในพื้นที่20ไร่ ได้ปาล์มน้ำมัน จำนวน 400ต้น 2. นักเรียน – นักศึกษา ฝึกปฏิบัติ ทักษะและประสบการณ์ ด้านการปลูกปาล์มน้ำมัน

ผลลัพธ์ (Out comes): 1.วิทยาลัยมีสวนปาล์มน้ำมันคุณภาพดีเพิ่มขึ้น20ไร่จำนวน400ต้น 2. นักเรียน-นักศึกษา ได้ประสบการณ์ การปลูกปาล์มน้ำมันจำนวน 100 คน

11. การติดตาม และการประเมินผลโครงการ

สรุปโครงการ/สผ1 , สผ2

ลงชื่อ.....ผู้รับผิดชอบโครงการ

(นายนิรันดร์ บุญซัด)

โครงการงานฟาร์มทุ่งหญ้าร่วมปาล์มน้ำมัน (ปลูกทดแทน)

1. ชื่อบุคคล/หน่วยงานรับผิดชอบ นายอานันท์ วรกิจ , นายภัสดี ชูสุวรรณ , นายนิรันดร์ บุญซัด

2. ลักษณะโครงการ โครงการตาม พ.ร.บ. งบประมาณ
 โครงการตามภาระงานประจำ
 โครงการพิเศษ (ไม่ใช้งบประมาณ สอศ.)

3. ความสอดคล้อง/เชื่อมโยง/ภายใต้ ยุทธศาสตร์ นโยบาย จุดเน้น และมาตรการ

- 3.1 นโยบายการบริหาร สอศ.มิติที่...3.เพิ่มประสิทธิภาพการบริหารจัดการ.....
 3.2 แผนพัฒนาคุณภาพสถานศึกษา ยุทธศาสตร์ที่...6.....
 3.3 มาตรฐานการอาชีวศึกษาที่...2.6..... ตัวบ่งชี้...2.2,2.3,6.4.....

4. สภาพปัจจุบัน/หลักการและเหตุผล

ด้วยวิทยาลัยมีปาล์มน้ำมันที่มีอายุมาก ลำต้นสูงยากต่อการเก็บเกี่ยวผลผลิตจำนวน1 แปลง ในพื้นที่ 20ไร่เพื่อลดปัญหาดังกล่าวจึงได้ทำโครงการเพื่อปลูกทดแทนให้เป็นปาล์มใหม่ที่ง่ายต่อการเก็บเกี่ยวผลผลิตและใช้เป็นแปลงฝึกทักษะด้านการปลูกปาล์มทดแทนในแปลงปาล์มเก่าของนักศึกษาในวิทยาลัย

5. วัตถุประสงค์

1. เพื่อเป็นแหล่งเรียนรู้ ของนักเรียน – นักศึกษา และเกษตรกรได้ฝึกทักษะและประสบการณ์ในการปลูกปาล์มทดแทน
 2. เพื่อเพิ่มผลผลิตปาล์มน้ำมันของวิทยาลัยมีรายได้เพิ่มในอนาคต

6. เป้าหมาย

- 6.1 เชิงคุณภาพ : 1. เป็นแหล่งเรียนรู้ แก่นักเรียน – นักศึกษา และเกษตรกรที่สนใจ 2. ดูแลรักษาต้นปาล์มให้ได้ขนาดตามอายุ ได้มาตรฐาน
 6.2 เชิงปริมาณ : 1. นักเรียน-นักศึกษา และเกษตรกรมีความรู้ ประสบการณ์ จำนวน 100 คน 2.ปลูกปาล์มน้ำมัน 20ไร่จำนวน400ต้น

7. สถานที่ดำเนินการ วิทยาลัยเกษตรและเทคโนโลยีพังงา

8. กิจกรรมและหรือขั้นตอนดำเนินการ/ระยะเวลา 1 ตุลาคม 2559 ถึงวันที่ 30 กันยายน 2560

ที่	กิจกรรม	ช่วงระยะเวลาดำเนินงาน											
		พ.ศ. 2559			พ.ศ. 2560								
		ต.ค. 59	พ.ย. 59	ธ.ค. 59	ม.ค. 60	ก.พ. 60	มี.ค. 60	เม.ย. 60	พ.ค. 60	มิ.ย. 60	ก.ค. 60	ส.ค. 60	ก.ย. 60
1	เสนอโครงการ	←→											
2	ดำเนินการโครงการ	←											→
3	สรุปโครงการ											←→	→

9. งบประมาณ/ทรัพยากร และแหล่งที่มา การดำเนินโครงการ

แหล่งงบประมาณ ปวช. ปวส. อุดหนุน บคส. อื่นๆ.....

- ค่าวัสดุ53,500..... บาท

- ค่าตอบแทน24,000..... บาท

รวมงบประมาณ 77,500 บาท

รายการ	จำนวนที่ต้องการ	ราคา/หน่วย	จำนวนเงิน	หมายเหตุ
ค่าวัสดุ				
- ปุ๋ยปาล์มเล็ก	5ถุง	1,100 บาท	5,500	
- พันธุ์ปาล์ม	400ต้น	120 บาท	48,000	
ค่าตอบแทน				
-ค่าจ้างกำจัดวัชพืช	20x2 ไร่	400บาท	16,000	ปีละ2ครั้ง
-ค่าจ้างปลูก	400 ต้น	20บาท	8,000	
รวมงบประมาณ		77,500		

* ถัวเฉลี่ยจ่ายจริงทุกรายการ*

10. ผลที่คาดว่าจะได้รับ

ผลผลิต(Out puts): 1. ปลูกปาล์มน้ำมันในพื้นที่20ไร่ ได้ปาล์มน้ำมัน จำนวน 400 ต้น 2. นักเรียน – นักศึกษา ฝึกปฏิบัติ ทักษะและประสบการณ์ ด้านการปลูกปาล์มน้ำมัน

ผลลัพธ์ (Out comes): 1. วิทยาลัยมีสวนปาล์มน้ำมันคุณภาพดีเพิ่มขึ้น20ไร่จำนวน400ต้น 2. นักเรียน-นักศึกษา ได้ประสบการณ์ การปลูกปาล์มน้ำมันจำนวน 100 คน

11. การติดตาม และการประเมินผลโครงการ

สรุปโครงการ/สผ1 , สผ2

ลงชื่อ.....ผู้รับผิดชอบโครงการ

(นายนิรันดร์ บุญชิต)

โครงการงานฟาร์มสุกร

1. ชื่อบุคคล/หน่วยงานรับผิดชอบ นายนิรันดร์ บุญชิต

2. ลักษณะโครงการ โครงการตาม พ.ร.บ. งบประมาณ

โครงการตามภาระงานประจำ

โครงการพิเศษ (ไม่ใช้งบประมาณ สอศ.)

3. ความสอดคล้อง/เชื่อมโยง/ภายใต้ ยุทธศาสตร์ นโยบาย จุดเน้น และมาตรการ

3.1 นโยบายการบริหาร สอศ.มิติที่....3.....

3.2 แผนพัฒนาคุณภาพสถานศึกษา ยุทธศาสตร์ที่....6.....

3.3 มาตรฐานการอาชีวศึกษาที่....2..... ตัวบ่งชี้....2.2,2.3.....

4. สภาพปัจจุบัน/หลักการและเหตุผล

เนื่องจากหลักสูตร ปวช. และหลักสูตร ปวส. ได้มุ่งเน้นให้นักเรียนนักศึกษาได้ฝึกประสบการณ์ และมีทักษะในการทำงานตลอดจนเน้นให้ครูจัดการเรียนการสอนแบบให้นักเรียนเป็นศูนย์กลางการเรียนรู้ ดังนั้น แผนกวิชาสัตวศาสตร์ มี

โครงการงานฟาร์มสุกร ไว้ฝึกทักษะ บวกประสบการณ์ที่แท้จริงให้กับนักศึกษา ให้สามารถนำความรู้และประสบการณ์ไปใช้ในการประกอบอาชีพต่อไป

5. วัตถุประสงค์

1. เพื่อให้นักเรียนนักศึกษาฝึกทักษะ และประสบการณ์ในการเลี้ยงสุกร
2. เพื่อเป็นฟาร์มสาธิตให้แก่ นักศึกษา อศ.กข. และเกษตรกรผู้สนใจ
3. เพื่อเป็นรายได้ของวิทยาลัย

6. เป้าหมาย

6.1 **เชิงคุณภาพ :** 1. มีฟาร์มสุกรที่ได้มาตรฐาน 2.สามารถใช้เป็นสื่อในการเรียนการสอนให้นักศึกษามีทักษะและประสบการณ์ในการเลี้ยงสุกรได้อย่างมีประสิทธิภาพ

6.2 **เชิงปริมาณ :** 1. ฝึกทักษะการเลี้ยงสุกรให้นักศึกษาจำนวน 6 คน 2. ผลผลิตได้จำนวน 50 ตัว

7. **สถานที่ดำเนินการ** ฟาร์มสุกร แผนกวิชาสัตวศาสตร์ วิทยาลัยเกษตรและเทคโนโลยีพังงา

8. **กิจกรรมและหรือขั้นตอนดำเนินการ/ระยะเวลา** 1 ตุลาคม 2559 ถึงวันที่ 30 กันยายน 2560

ที่	กิจกรรม	ช่วงระยะเวลาดำเนินงาน											
		พ.ศ. 2559			พ.ศ. 2560								
		ต.ค. 59	พ.ย. 59	ธ.ค. 59	ม.ค. 60	ก.พ. 60	มี.ค. 60	เม.ย. 60	พ.ค. 60	มิ.ย. 60	ก.ค. 60	ส.ค. 60	ก.ย. 60
1	เสนอโครงการ	←→											
2	ดำเนินการโครงการ	←											→
3	สรุปโครงการ											←→	→

9. **งบประมาณ/ทรัพยากร และแหล่งที่มา การดำเนินโครงการ**

แหล่งงบประมาณ ปวช. ปวส. อุดหนุน บกศ. อื่นๆ.....

- ค่าวัสดุ 200,000 บาท

รวมงบประมาณ 200,000 บาท

แบบสรุปรายละเอียดค่าใช้จ่ายในการดำเนินโครงการ

รายการ	จำนวนที่ต้องการ	ราคา/หน่วย	จำนวนเงิน	หมายเหตุ
ค่าวัสดุ				
-อาหารสุกร 901	50 ถุง	590	29,500	
-อาหารสุกร 902	100 ถุง	460	46,000	
-อาหารสุกร 903	100 ถุง	440	44,000	
-อาหารสุกร 905	45 ถุง	480	21,600	
-แม่สุกร 2 สายเลือด	4 ตัว	12,000	48,000	
-ค่าเวชภัณฑ์	7 ชุด	10,900	10,900	

รวมงบประมาณ	200,000	บาท	
-------------	---------	-----	--

* ถ้าวัดด้วยจริงทุกรายการ*

10. ผลที่คาดว่าจะได้รับ

ผลผลิต(Out puts): 1. ฝึกทักษะการเลี้ยงสุกรให้กับนักศึกษาจำนวน 7 คน 2. ผสมลูกสุกรได้จำนวน 50 ตัว
3. ผสมสุกรขุนได้ 30 ตัว 4. มีรายได้จากการจำหน่ายผลผลิต 300,000 บาท

ผลลัพธ์ (Out comes): 1. มีฟาร์มสุกรที่ได้มาตรฐาน เพื่อฝึกนักศึกษาและเกษตรกร 2. สามารถใช้เป็นสื่อในการ
เรียนการสอนให้นักศึกษามีทักษะและประสบการณ์ 3. เป็นฟาร์มสาธิตให้นักศึกษา และเกษตรกรที่สนใจ 4. วิทยาลัยมีรายได้
จากการจำหน่ายผลผลิต 300,000 บาท

11. การติดตาม และการประเมินผลโครงการ

สผ.1 , สผ.2

ลงชื่อ.....ผู้รับผิดชอบโครงการ

(นายนิรันดร์ บุญซัด)

โครงการเลี้ยงไก่ไข่แบบเศรษฐกิจพอเพียง

1. ชื่อบุคคล/หน่วยงานรับผิดชอบ นายวิชัย ศรีจรัส.../งานฟาร์ม

2. ลักษณะโครงการ โครงการตาม พ.ร.บ. งบประมาณ
 โครงการตามภาระงานประจำ
 โครงการพิเศษ (ไม่ใช้งบประมาณ สอศ.)

3. ความสอดคล้อง/เชื่อมโยง/ภายใต้ ยุทธศาสตร์ นโยบาย จุดเน้น และมาตรการ

- 3.1 นโยบายการบริหาร สอศ. ยุทธศาสตร์ที่ 1 ยกระดับคุณภาพผู้เรียน มิติที่ 2. ส่งเสริมศักยภาพสถานศึกษา /
เสริมสร้างสถานศึกษาขนาดเล็กให้ได้มาตรฐานอาชีวศึกษา.....
3.2 แผนพัฒนาคุณภาพสถานศึกษา ยุทธศาสตร์ที่...1,10,13...3.....
3.3 มาตรฐานการอาชีวศึกษาที่...2,5..... ตัวบ่งชี้...2.5,5.1.....

4. สภาพปัจจุบัน/หลักการและเหตุผล

เนื่องจากอาชีพการเลี้ยงไก่ในปัจจุบันได้จัดทำในระบบเชิงพาณิชย์ โดยใช้ไก่ลูกผสม เพื่อการค้าและเลี้ยงไก่ในระบบปิด
ซึ่งใช้ต้นทุนสูงมาก ทำให้เกษตรกรที่ต้องการเลี้ยงไก่ไข่แบบเศรษฐกิจพอเพียง หรือการเกษตรแบบผสมผสานไม่สามารถเลี้ยงไก่
ไข่ได้เลย แผนกวิชาสัตวศาสตร์จึงได้จัดทำโครงการนี้ขึ้นมา โดยใช้พันธุ์ไก่ที่สามารถเลี้ยงในระบบปล่อยลานได้ เพื่อศึกษาข้อมูล
ทางด้านวิชาการและผลตอบแทนทางเศรษฐกิจเป็นแนวทางให้กับนักศึกษาและเกษตรกรที่สนใจนำไปประยุกต์ใช้ ในการประกอบ
อาชีพต่อไป

5. วัตถุประสงค์

1. เพื่อสนองนโยบายการจัดการอาชีวศึกษาด้วยการสร้างเสริมคุณภาพสถานศึกษาขนาดเล็กให้ได้มาตรฐาน
อาชีวศึกษาตามวัตถุประสงค์การจัดตั้งสถานศึกษา
2. เพื่อจัดการเรียนการสอนแบบPBL โดยใช้หลักปรัชญาของเศรษฐกิจพอเพียง ให้นักศึกษาได้เรียนรู้และฝึก
ประสบการณ์งานอาชีพ

3. เพื่อให้ครูได้ประเมินผลการเรียนของนักศึกษาตามสภาพจริง
4. เพื่อให้ผู้เรียนมีเจตคติที่ดีต่อการประกอบอาชีพและมีความมั่นใจในการออกไปประกอบอาชีพ
5. เพื่อให้วิทยาลัยมีแหล่งเรียนรู้ให้กับนักศึกษาและเกษตรกรที่สนใจนำไปประยุกต์ใช้ในการประกอบอาชีพ

6. เป้าหมาย

6.1 เชิงคุณภาพ

1. นักศึกษาได้จัดทำโครงการวิชาชีพ และสร้างองค์ความรู้ ได้อย่างมีคุณภาพ
2. การเรียนการสอนมีคุณภาพมากขึ้น
3. สามารถสร้างแหล่งเรียนรู้ภายในวิทยาลัยให้กับนักศึกษาและเกษตรกรผู้สนใจได้อย่างมีประสิทธิภาพ

6.2 เชิงปริมาณ

1. เลี้ยงลูกไก่พันธุ์โรดไอร์แลนด์เรด จำนวน 200 ตัว
2. เลี้ยงไก่รุ่นคละเพศ จำนวน 100 ตัว
3. นักศึกษาสาขาสัตวศาสตร์ได้ศึกษาเรียนรู้และฝึกประสบการณ์ด้านอาชีพ จำนวน 10 คน

7. สถานที่ดำเนินการ วิทยาลัยเกษตรและเทคโนโลยีพังงา

8. กิจกรรมและหรือขั้นตอนดำเนินการ/ระยะเวลา 1 ตุลาคม 2559 ถึงวันที่ 30 กันยายน 2560

ที่	กิจกรรม	ช่วงระยะเวลาดำเนินงาน											
		พ.ศ. 2559			พ.ศ. 2560								
		ต.ค. 59	พ.ย. 59	ธ.ค. 59	ม.ค. 60	ก.พ. 60	มี.ค. 60	เม.ย. 60	พ.ค. 60	มิ.ย. 60	ก.ค. 60	ส.ค. 60	ก.ย. 60
1	เสนอโครงการ	↔											
2	ดำเนินการโครงการ	←											→
3	สรุปโครงการ											←	→

9. งบประมาณ/ทรัพยากร และแหล่งที่มา การดำเนินโครงการ

แหล่งงบประมาณ ปวช. ปวส. อุดหนุน บคส. อื่นๆ.....

- ค่าวัสดุ 100,000 บาท

รวมงบประมาณ 100,000 บาท

แบบสรุปรายละเอียดค่าใช้จ่ายในการดำเนินโครงการ

รายการ	จำนวนที่ต้องการ	ราคา/หน่วย	จำนวนเงิน	หมายเหตุ
ค่าวัสดุ				
ลูกไก่โรดไอร์แลนด์เรด	200	20	4,000	
-อาหารไก่	204 กระสอบ	470.59	96,000	
รวมงบประมาณ		100,000บาท		

* ถ้าวัดจ่ายจริงทุกรายการ*

10. ผลที่คาดว่าจะได้รับ

ผลผลิต(Out puts):

1. นักศึกษาและเกษตรกรหรือผู้ที่สนใจได้ศึกษาเรียนรู้การเลี้ยงไก่ไข่แบบเศรษฐกิจพอเพียง
2. นักศึกษาได้จัดทำโครงการวิชาชีพตามรูปแบบการเรียนรู้ PBL และสร้างองค์ความรู้ได้อย่างคุณภาพ

ผลลัพธ์ (Out comes):

1. นักเรียนนักศึกษาได้รับการพัฒนาการเรียนรู้ สามารถนำความรู้ไปประกอบอาชีพได้
2. มีแหล่งเรียนรู้ภายในวิทยาลัย
3. มีรายได้จากการจำหน่ายผลผลิตประมาณ 110,000 บาท

11. การติดตาม และการประเมินผลโครงการ

สรุปผลและรายงานผลการปฏิบัติงานทุกเดือน

ลงชื่อ.....ผู้รับผิดชอบโครงการ

(นายวิชัย ศรีจรัส)

โครงการเลี้ยงโคเนื้อ

1. **ชื่อบุคคล/หน่วยงานรับผิดชอบ** นางสาวสุมิตรา สำเภผล นายภัสดี ชูสุวรรณและนายอานันท์ วรกิจ
แผนกวิชาสัตวศาสตร์

2. **ลักษณะโครงการ** โครงการตาม พ.ร.บ. งบประมาณ
 โครงการตามภาระงานประจำ
 โครงการพิเศษ (ไม่ใช้งบประมาณ สอศ.)

3. **ความสอดคล้อง/เชื่อมโยง/ภายใต้ ยุทธศาสตร์ นโยบาย จุดเน้น และมาตรการ**

- 3.1 นโยบายการบริหาร สอศ.มิติที่ 3 เพิ่มประสิทธิภาพบริหารจัดการ
- 3.2 แผนพัฒนาคุณภาพสถานศึกษา ยุทธศาสตร์ที่ 6 เพิ่มประสิทธิภาพการบริหารจัดการ
- 3.3 มาตรฐานการอาชีวศึกษาที่ ..2..... ตัวบ่งชี้ 2.2, 2.3, 6.4

4. **สภาพปัจจุบัน/หลักการและเหตุผล**

(บูรณาการหลักปรัชญาของเศรษฐกิจพอเพียง)โครงการเลี้ยงโคเนื้อ จัดทำขึ้นเพื่อให้สอดคล้องกับการจัดการเรียนการสอนในแผนกวิชาสัตวศาสตร์ ในกลุ่มวิชาที่เกี่ยวข้องกับการผลิตสัตว์ใหญ่ โดยนำมาบูรณาการตามหลักปรัชญาเศรษฐกิจพอเพียง

5. **วัตถุประสงค์**

1. เพื่อเป็นแหล่งเรียนรู้การผลิตสัตว์ใหญ่ของนักศึกษาในแผนกวิชาสัตวศาสตร์และเกษตรกรโดยทั่วไป
2. เพื่อให้สอดคล้องกับการจัดการเรียนการสอนในแผนกวิชาสัตวศาสตร์ โดยนำมาบูรณาการตามหลักปรัชญา

เศรษฐกิจพอเพียง

6. **เป้าหมาย**

6.1 **เชิงปริมาณ**

1. ปรับปรุงและพัฒนาโคเนื้อของวิทยาลัยจำนวน 5 ตัว
2. นักศึกษาสามารถเรียนรู้กระบวนการผลิตโคเนื้อ จำนวน 14 คน
3. บริการความรู้เกี่ยวกับการเลี้ยงโคให้กับเกษตรกรผู้สนใจ จำนวน 15 คน

6.2 **เชิงคุณภาพ**

1. ปรับปรุงและพัฒนาโคเนื้อของวิทยาลัยได้อย่างมีประสิทธิภาพ
2. นักศึกษาสามารถเรียนรู้กระบวนการผลิตโคเนื้อได้อย่างมีประสิทธิภาพ
3. สามารถบริการความรู้เกี่ยวกับการเลี้ยงโคให้กับเกษตรกรผู้สนใจได้อย่างมีประสิทธิภาพ

7. สถานที่ดำเนินการ วิทยาลัยเกษตรและเทคโนโลยีพังงา

8. กิจกรรมและหรือขั้นตอนดำเนินการ/ระยะเวลา 1 ตุลาคม 2559 ถึงวันที่ 30 กันยายน 2560

ที่	กิจกรรม	ช่วงระยะเวลาดำเนินงาน											
		พ.ศ. 2559			พ.ศ. 2560								
		ต.ค. 59	พ.ย. 59	ธ.ค. 59	ม.ค. 60	ก.พ. 60	มี.ค. 60	เม.ย. 60	พ.ค. 60	มิ.ย. 60	ก.ค. 60	ส.ค. 60	ก.ย. 60
1	เสนอโครงการ	←→											
2	ดำเนินการโครงการ	←											→
3	สรุปโครงการ											←→	→

9. งบประมาณ/ทรัพยากร และแหล่งที่มา การดำเนินโครงการ

แหล่งงบประมาณ ปวช. ปวส. อุดหนุน บคส. อื่นๆ.....

- ค่าวัสดุ15,000..... บาท

รวมงบประมาณ15,000..... บาท

แบบสรุปรายละเอียดค่าใช้จ่ายในการดำเนินโครงการงานฟาร์มโคนม

รายการ	จำนวนที่ต้องการ (หน่วย)	ราคา/หน่วย (บาท)	จำนวนเงิน (บาท)	หมายเหตุ
ค่าวัสดุ				
1.กากปาล์ม	1,000 ก.ก.	3.90	3,900	
2หญ้าแห้ง	100 ฟ่อน	90	9,000	
3.ยาเห็บ	5 ขวด	200	1,000	
4.เชือกไนลอน	5 ก.ก.	50	250	
5.ยาปฏิชีวนะ	2	200	400	
6.ยาฆ่าหนอน	3	150	450	
รวมเงินทั้งสิ้น		15,000		

* ถัวเฉลี่ยจ่ายจริงทุกรายการ*

ประมาณการรายรับ 18,000บาท

10. ผลที่คาดว่าจะได้รับ

10.1 ผลผลิต (Out puts)

- 1.ปรับปรุงและพัฒนาโคเนื้อของวิทยาลัยได้จำนวน5ตัว
- 2.นักศึกษาสามารถเรียนรู้กระบวนการผลิตโคเนื้อ
- 3.ให้บริการความรู้เกี่ยวกับการเลี้ยงโคให้กับเกษตรกรผู้สนใจ

10.2 ผลลัพธ์ (Out comes)

1. จำหน่ายโคเนื้อได้ เป็นเงิน 18,000 บาท
2. นักศึกษาสามารถเรียนรู้กระบวนการผลิตโคเนื้อได้อย่างมีประสิทธิภาพ
3. ให้บริการความรู้เกี่ยวกับการเลี้ยงโคให้กับเกษตรกรผู้สนใจได้อย่างมีคุณภาพ

11. การประเมินผล

1. จากการเรียนของนักศึกษา
2. ผลสัมฤทธิ์ทางการเรียนในรายวิชาของนักศึกษา

ลงชื่อผู้รับผิดชอบโครงการ

(นายอานันท์ วรกิจ)

โครงการเลี้ยงไก่พื้นเมือง

1. ชื่อบุคคล/หน่วยงานรับผิดชอบ แผนกวิชาสัตวศาสตร์
2. ลักษณะโครงการ โครงการตาม พ.ร.บ. งบประมาณ
 โครงการตามภาระงานประจำ
 โครงการพิเศษ (ไม่ใช้งบประมาณ สอศ.)
3. ความสอดคล้อง/เชื่อมโยง/ภายใต้ ยุทธศาสตร์ นโยบาย จุดเน้น และมาตรการ
3.1 นโยบายการบริหาร สอศ. ยุทธศาสตร์ที่ 1 ยกกระดับคุณภาพผู้เรียน มิติที่ 2. ส่งเสริมศักยภาพสถานศึกษา / เสริมสร้างสถานศึกษาขนาดเล็กให้ได้มาตรฐานอาชีวศึกษา...2.....
3.2 แผนพัฒนาคุณภาพสถานศึกษา ยุทธศาสตร์ที่..6.....
3.3 มาตรฐานการอาชีวศึกษาที่...2,6..... ตัวบ่งชี้..... 2.2, 2.3, 6.4.....

4. หลักการและเหตุผล

(บูรณาการหลักปรัชญาของเศรษฐกิจพอเพียง)เนื่องไก่พื้นเมืองเป็นสัตว์ปีกที่เลี้ยงง่าย มีความทนทานต่อสภาพแวดล้อม หากินได้เองในธรรมชาติ อัตราการเจริญเติบโตค่อนข้างต่ำ แต่ถ้าหากได้มีการพัฒนาปรับปรุงสายพันธุ์โดยการคัดเลือก จะให้ผลผลิตดี ราคาจำหน่ายสูง

5. วัตถุประสงค์

1. เพื่อให้สามารถปฏิบัติการผลิตสัตว์อย่างมีระบบโดยการวางแผนดำเนินงานแก้ไขปัญหาในการผลิต การจัดการหลังการผลิตเพื่อยังชีพและการจำหน่าย
2. เพื่อพัฒนาสายพันธุ์ไก่พื้นเมืองให้มีความเหมาะสมกับสภาพการเลี้ยงในท้องถิ่น โดยบูรณาการตามหลักปรัชญาของเศรษฐกิจพอเพียง

6. เป้าหมาย

6.1 เป้าหมายเชิงปริมาณ

1. เพื่อพัฒนาสายพันธุ์ไก่พื้นเมือง 1สายพันธุ์
2. เพื่อผลิตไก่พื้นเมืองจำหน่าย จำนวน 100 ตัว

6.2 เป้าหมายเชิงคุณภาพ

1. ประสานส่งเสริมและสนับสนุนการจัดการอาชีวศึกษาและการฝึกอบรมวิชาชีพของ สถานศึกษา เอกชน สถานประกอบการอย่างมีประสิทธิภาพ

2. ทำให้นักศึกษาสามารถเรียนรู้และฝึกทักษะประสบการณ์ได้อย่างมีประสิทธิภาพ

3. จำหน่ายไก่พื้นเมืองได้ 100 ตัว เป็นเงิน 7,000 บาท

4. สามารถผลิตและพัฒนากำลังคนให้สอดคล้องกับความต้องการของตลาดแรงงานและท้องถิ่นได้อย่างมีประสิทธิภาพมากยิ่งขึ้น

7. สถานที่ดำเนินการ วิทยาลัยเกษตรและเทคโนโลยีพังงา

8. กิจกรรมและหรือขั้นตอนดำเนินการ/ระยะเวลา 1 ตุลาคม 2559 ถึงวันที่ 30 กันยายน 2560

ที่	กิจกรรม	ช่วงระยะเวลาดำเนินงาน											
		พ.ศ. 2559			พ.ศ. 2560								
		ต.ค. 59	พ.ย. 59	ธ.ค. 59	ม.ค. 60	ก.พ. 60	มี.ค. 60	เม.ย. 60	พ.ค. 60	มิ.ย. 60	ก.ค. 60	ส.ค. 60	ก.ย. 60
1	เสนอโครงการ	←→											
2	ดำเนินการโครงการ	←											→
3	สรุปโครงการ											←→	→

9. งบประมาณ/ทรัพยากร และแหล่งที่มา การดำเนินโครงการ

แหล่งงบประมาณ ปวช. ปวส. อุดหนุน บกศ. อื่นๆ.....

- ค่าวัสดุ5,000..... บาท

รวมงบประมาณ5,000..... บาท

แบบสรุปรายละเอียดค่าใช้จ่ายในการดำเนินการโครงการเลี้ยงไก่พื้นเมือง

รายการ	จำนวนที่ต้องการ	ราคา/หน่วย	จำนวนเงิน	หมายเหตุ
ค่าวัสดุ				
1.ลูกไก่พื้นเมือง	100 ตัว	10.74	1,074	
2.อาหารไก่เนื้อระยะที่ 1	4 กระสอบ	490	1,960	
3.อาหารไก่เนื้อระยะที่2	4กระสอบ	480	1,920	
5.วัคซีนฝีดาษไก่	1 ขวด	14	14	
6.วัคซีนหลอดลมอักเสบ	1ขวด	7	7	
7.วัคซีนอหิวาต์ไก่	1ขวด	25	25	
8.อวนกั้นคอกไก่				
รวมเงินทั้งสิ้น		5,000		

* ถัวเฉลี่ยจ่ายจริงทุกรายการ*

10. ผลที่คาดว่าจะได้รับ

10.1 ผลผลิต(Out puts)

1.นักเรียนได้ฝึกทักษะการเลี้ยงไก่พื้นเมือง

2.นักเรียนมีเจตคติที่ดีต่ออาชีพการผลิตสัตว์มีความคิดริเริ่ม สร้างสรรค์ความรับผิดชอบ ขยันและอดทน

3.ผลิตและคัดเลือกไก่พื้นเมือง 1 สายพันธุ์

4.ผลิตไก่พื้นเมืองจำหน่าย 100 ตัว

10.2 ผลลัพธ์(Out comes)

1.นักเรียนนักศึกษาได้ศึกษาเรียนรู้ การผลิตไก่พื้นเมืองได้อย่างมีประสิทธิภาพ

2.ให้บริการความรู้เกษตรกรผู้สนใจได้อย่างมีประสิทธิภาพ

3.มีรายได้ 8,000 บาท

11.การประเมินผล

1. จากการเรียนของนักศึกษา

2. ผลสัมฤทธิ์ทางการเรียนในรายวิชาของนักศึกษา

ลงชื่อผู้รับผิดชอบโครงการ

(นายวิสุทธิ์ เพ็งงาน)

โครงการงานฟาร์มสุกรเชิงธุรกิจ

1. ชื่อบุคคล/หน่วยงานรับผิดชอบ นายภัสดี ชูสุวรรณ นางสาวสุมิตรา สำเภาพล

2. ลักษณะโครงการ โครงการตาม พ.ร.บ. งบประมาณ

โครงการตามภาระงานประจำ

โครงการพิเศษ (ไม่ใช่งบประมาณ สอศ.)

3. ความสอดคล้อง/เชื่อมโยง/ภายใต้ ยุทธศาสตร์ นโยบาย จุดเน้น และมาตรการ

3.1 นโยบายการบริหาร สอศ.มิติที่.....

3.2 แผนพัฒนาคุณภาพสถานศึกษา ยุทธศาสตร์ที่.....

3.3 มาตรฐานการอาชีวศึกษาที่..... ตัวบ่งชี้.....

4. สภาพปัจจุบัน/หลักการและเหตุผล

เนื่องจากหลักสูตร ปวช. และหลักสูตร ปวส. ได้มุ่งเน้นให้นักเรียนนักศึกษาได้ฝึกประสบการณ์ และมีทักษะในการทำงานตลอดจนเน้นให้ครูจัดการเรียนการสอนแบบให้นักเรียนเป็นศูนย์กลางการเรียนรู้ ดังนั้น แผนกวิชาสัตวศาสตร์ มีโครงการงานฟาร์มสุกรเชิงธุรกิจ ไว้ฝึกทักษะ ประสบการณ์ที่แท้จริงให้กับนักศึกษา ให้สามารถนำความรู้และประสบการณ์ไปใช้ในการประกอบอาชีพต่อไป

5. วัตถุประสงค์

1. เพื่อให้นักเรียนนักศึกษาฝึกทักษะ และประสบการณ์ในการเลี้ยงสุกรเชิงธุรกิจ

2. เพื่อเป็นฟาร์มสาธิตให้แก่นักศึกษา และเกษตรกรผู้สนใจ

3. เพื่อเป็นรายได้ของวิทยาลัย

6. เป้าหมาย

6.1 **เชิงคุณภาพ :** 1. มีฟาร์มสุกรที่ได้มาตรฐาน 2.สามารถใช้เป็นสื่อในการเรียนการสอนให้นักศึกษามีทักษะและประสบการณ์ในการเลี้ยงสุกรได้อย่างมีประสิทธิภาพ

6.2 **เชิงปริมาณ :** 1. ฝึกทักษะการเลี้ยงสุกรเชิงธุรกิจให้นักศึกษาในแผนกสัตวศาสตร์จำนวน 11คน2.ผลิตสุกรขุนได้จำนวน 550 ตัว

7. **สถานที่ดำเนินการ** ฟาร์มสุกร แผนกวิชาสัตวศาสตร์ วิทยาลัยเกษตรและเทคโนโลยีพังงา

8. **กิจกรรมและหรือขั้นตอนดำเนินการ/ระยะเวลา** 1 ตุลาคม 2559 ถึงวันที่ 30 กันยายน 2560

ที่	กิจกรรม	ช่วงระยะเวลาดำเนินงาน											
		พ.ศ. 2559			พ.ศ. 2560								
		ต.ค. 59	พ.ย. 59	ธ.ค. 59	ม.ค. 60	ก.พ. 60	มี.ค. 60	เม.ย. 60	พ.ค. 60	มิ.ย. 60	ก.ค. 60	ส.ค. 60	ก.ย. 60
1	เสนอโครงการ	←→											
2	ดำเนินการโครงการ	←											→
3	สรุปโครงการ											←→	→

9. **งบประมาณ/ทรัพยากร และแหล่งที่มา การดำเนินโครงการ**

แหล่งงบประมาณ ปวช. ปวส. อุดหนุน บคส. อื่นๆ.....

-ไม่ใช้งบประมาณ-

10. **ผลที่คาดว่าจะได้รับ**

ผลผลิต(Out puts): 1. ฝึกทักษะการเลี้ยงสุกรให้กับนักศึกษาจำนวน 11 คน 2. ผลิตสุกรขุนได้จำนวน 550 ตัว 3. ผสมสุกรขุนได้ 30 ตัว 4. มีรายได้จากการจำหน่ายผลผลิต 250,000 บาท

ผลลัพธ์ (Out comes): 1. มีฟาร์มสุกรที่ได้มาตรฐาน เพื่อฝึกนักศึกษาและเกษตรกร 2. สามารถใช้เป็นสื่อในการเรียนการสอนให้นักศึกษามีทักษะและประสบการณ์ 3. เป็นฟาร์มสาธิตให้นักศึกษา และเกษตรกรที่สนใจ 4. วิทยาลัยมีรายได้จากการจำหน่ายผลผลิต 250,000 บาท

11. **การติดตาม และการประเมินผลโครงการ**

สผ.1 , สผ.2

ลงชื่อ.....ผู้รับผิดชอบโครงการ

(นายภัคดี ชูสุวรรณ)

โครงการผลิตไม่ประดับ

1. **ชื่อบุคคล/หน่วยงานรับผิดชอบ** นายยุทธนา สุขจิรัง/แผนกวิชาพืชศาสตร์

2. **ลักษณะโครงการ** โครงการตาม พ.ร.บ. งบประมาณ

โครงการตามภาระงานประจำ(โครงการต่อเนื่อง)

โครงการพิเศษ (ไม่ใช้งบประมาณ สอศ.)

3. ความสอดคล้อง/เชื่อมโยง/ภายใต้ ยุทธศาสตร์ นโยบาย จุดเน้น และมาตรการ

3.1 นโยบายการบริหาร สอศ.มิติที่...3.....

3.2 แผนพัฒนาคุณภาพสถานศึกษา ยุทธศาสตร์ที่...6.....

3.3 มาตรฐานการอาชีวศึกษาที่.....2,3..... ตัวบ่งชี้.....2,2,2,3,3.2.....

4. สภาพปัจจุบัน/หลักการและเหตุผล

เนื่องจากหลักสูตร ปวช. และหลักสูตร ปวส. ได้มุ่งเน้นให้นักเรียน – นักศึกษา ได้ฝึกทักษะประสบการณ์ และมีทักษะในการทำงานตลอดจนเน้นให้ครูจัดการเรียนการสอน แบบให้นักเรียนเป็นศูนย์กลางการเรียนรู้ ดังนั้นแผนกวิชาพืชศาสตร์มีโครงการงานฟาร์มไว้รองรับ เพื่อฝึกทักษะและประสบการณ์ที่แท้จริง เพื่อนำไปประกอบอาชีพได้

5. วัตถุประสงค์

1. เพื่อให้นักศึกษาฝึกทักษะ และประสบการณ์ ในการผลิตไม้ประดับ
2. เป็นฟาร์มสาธิตให้เกษตรกรที่สนใจ
3. เพื่อเป็นรายได้ของวิทยาลัย

6. เป้าหมาย

6.1 **เชิงคุณภาพ** : 1. มีฟาร์มไม้ประดับพันธุ์ดี จำนวน 500 กระถาง 2. ใช้เป็นสื่อในการเรียนการสอนได้อย่างมีประสิทธิภาพ

6.2 **เชิงปริมาณ** : 1. นักศึกษามีความรู้และประสบการณ์ จำนวน 100 คน 2. ตกแต่งสถานที่ จำนวน 500 กระถาง 3. มีรายได้จากการจำหน่าย 50,000 บาท

7. สถานที่ดำเนินการ แผนกวิชาพืชศาสตร์ วิทยาลัยเกษตรและเทคโนโลยีพังงา

8. กิจกรรมและหรือขั้นตอนดำเนินการ/ระยะเวลา 1 ตุลาคม 2559 ถึงวันที่ 30 กันยายน 2560

ที่	กิจกรรม	ช่วงระยะเวลาดำเนินงาน											
		พ.ศ. 2559			พ.ศ. 2560								
		ต.ค. 59	พ.ย. 59	ธ.ค. 59	ม.ค. 60	ก.พ. 60	มี.ค. 60	เม.ย. 60	พ.ค. 60	มิ.ย. 60	ก.ค. 60	ส.ค. 60	ก.ย. 60
1	เสนอโครงการ	←→											
2	ดำเนินการโครงการ	←											→
3	สรุปโครงการ											←→	→

9. งบประมาณ/ทรัพยากร และแหล่งที่มา การดำเนินโครงการ

แหล่งงบประมาณ ปวช. ปวส. อุดหนุน บคศ. อื่นๆ

- ค่าวัสดุ 50,000 บาท

รวมงบประมาณ 50,000 บาท

แบบสรุปรายละเอียดค่าใช้จ่ายในการดำเนินโครงการ

รายการ	จำนวนที่ต้องการ	ราคา/หน่วย	จำนวนเงิน	หมายเหตุ
ค่าวัสดุ				
- พลาสติกใส	2 ม้วน	1,550 บาท	3,100	
- ซาแลนค์	3 ม้วน	1,500 บาท	4,500	
- กาบมะพร้าวสับ	150 กระสอบ	40 บาท	6,000	
- ปุ๋ยคอก	100 กระสอบ	50 บาท	5,000	
- ปุ๋ยเม็ด	12 กล่อง	150 บาท	1,800	
- กระจกพลาสติก	96 ใบ	100 บาท	9,600	
- พันธุ์ไม้ประดับ	100 กระถาง	100 บาท	10,000	
- พันธุ์ไม้ดอก	100 กระถาง	100 บาท	10,000	
รวมงบประมาณ			50,000	

* ถัวเฉลี่ยจ่ายจริงทุกรายการ*

10. ผลที่คาดว่าจะได้รับ

ผลผลิต(Out puts): 1. ขยายพันธุ์ไม้ประดับ จำนวน 500 กระถาง 2. ฝึกทักษะให้นักเรียน – นักศึกษา และเกษตรกรสนใจ 100 คน 3. มีรายได้จากการจำหน่ายผลผลิต 50,000 บาท

ผลลัพธ์ (Out comes): 1. สามารถดูแลรักษาไม้ประดับ ให้เจริญเติบโตอย่างมีประสิทธิภาพ 2. วิทยาลัยมีรายได้จากการจำหน่ายผลผลิต 50,000 บาท

11. การติดตาม และการประเมินผลโครงการ

สผ1 , สผ2

ลงชื่อ.....ผู้รับผิดชอบโครงการ

(นายยุทธนา สุขจริง)

โครงการเลี้ยงปลาน้ำจืดจำหน่าย

1. ชื่อบุคคล/หน่วยงานรับผิดชอบ นายพงศา กลีบาสแผนกวิชาประมง

2. ลักษณะโครงการ โครงการตาม พรบ.งบประมาณ

โครงการตามภาระงานประจำ

โครงการพิเศษ (ไม่ใช้งบประมาณ สอศ.)

3. ความสอดคล้อง/เชื่อมโยง/ภายใต้ ยุทธศาสตร์ นโยบาย จุดเน้น และมาตรการ

3.1 นโยบายการบริหาร สอศ.มิติที่ 2

3.2 แผนพัฒนาคุณภาพสถานศึกษา ยุทธศาสตร์ที่2-4

3.3 มาตรฐานการอาชีวศึกษาที่ 1-2 ตัวบ่งชี้ 1.1, 1.3, 2.3

4. สภาพปัจจุบัน/หลักการและเหตุผล

ปลาน้ำจืดบางชนิดได้รับความนิยมบริโภค ได้แก่ ปลาตูก ซึ่งเป็นปลาที่เลี้ยงง่าย โตเร็ว ตลาดมีความต้องการสูง สามารถเลี้ยงจำหน่ายเป็นรายได้ และฝึกทักษะประสบการณ์เกี่ยวกับการเลี้ยงปลาน้ำจืดของนักศึกษาและเกษตรกร

5. วัตถุประสงค์

1. เป็นแหล่งเรียนรู้ ฝึกทักษะและประสบการณ์ของนักศึกษาเกี่ยวกับการเลี้ยงปลาน้ำจืด
2. เป็นแหล่งเรียนรู้ ฝึกทักษะและประสบการณ์ของเกษตรกรเกี่ยวกับการเลี้ยงปลาน้ำจืด

6. เป้าหมาย

6.1เชิงปริมาณ :ปลาตูกขนาดตลาด จำนวน 226 ก.ก.

6.2 เชิงคุณภาพ : มีพันธุ์ปลาน้ำจืดขนาดตลาดต้องการ

7. สถานที่ดำเนินการโรงเพาะฟักปลาน้ำจืด ฟาร์มปลาน้ำจืดแผนกวิชาประมงวิทยาลัยเกษตรและเทคโนโลยีพังงา

8. กิจกรรมและหรือขั้นตอนการดำเนินการ/ระยะเวลา..... 1 ต.ค. 2559-30 ก.ย. 2560.....

ที่	กิจกรรม	ช่วงระยะเวลาดำเนินการ												
		พ.ศ. 2559			พ.ศ. 2560									
		ต.ค.	พ.ย.	ธ.ค.	ม.ค.	ก.พ.	มี.ค.	เม.ย.	พ.ค.	มิ.ย.	ก.ค.	ส.ค.	ก.ย.	
1	เขียน-นำเสนอโครงการ	↔												
2	จัดซื้อวัสดุ		←											
3	ดำเนินการ		←											→
4	สรุป-ประเมินผล													↔

9. งบประมาณ/ทรัพยากร และแหล่งที่มา การดำเนินโครงการ

แหล่งงบประมาณ ปวช. ปวส.อุดหนุน บกศ. อื่นๆ.....

- ค่าวัสดุ10,000..... บาท

รวมงบประมาณ10,000..... บาท

แบบสรุปรายละเอียดค่าใช้จ่ายในการดำเนินโครงการ

รายการ	จำนวนที่ต้องการ	ราคา/หน่วย	จำนวนเงิน	หมายเหตุ
ค่าวัสดุ				
- ลูกปลาตูก	1,000 ตัว	1.35	1,350	
- อาหารปลาตูก	17 กระสอบ	500	8,500	
- เกล็ดหยาบ	1 กระสอบ	150	150	
รวมงบประมาณ		10,000บาท		

* ถ้าวัดจ่ายจริงทุกรายการ*

10. ผลที่คาดว่าจะได้รับ

10.1 ปลาตูก จำนวน 226 ก.ก.ๆละ 60 บาท เป็นเงิน 13,560 บาท

10.2ประสิทธิภาพและประสิทธิผลของการจัดการเรียนการสอน

11. การติดตาม และการประเมินผลโครงการ

รายงานผลโครงการประจำเดือนและสรุปผลโครงการ

ลงชื่อ.....ผู้รับผิดชอบโครงการ

(นายพงศา กลีบาล)

โครงการเลี้ยงพ่อแม่พันธุ์ปลาน้ำจืด

1. ชื่อบุคคล/หน่วยงานรับผิดชอบ นายสรายุทธ สุทธินิยม/แผนกวิชาประมง

2. ลักษณะโครงการ โครงการตาม พรบ.งบประมาณ
โครงการตามภาระงานประจำ
โครงการพิเศษ (ไม่ใช้งบประมาณ สอศ.)

3. ความสอดคล้อง/เชื่อมโยง/ภายใต้ ยุทธศาสตร์ นโยบาย จุดเน้น และมาตรการ

- 3.1 นโยบายการบริหาร สอศ.มิติที่ 2
 3.2 แผนพัฒนาคุณภาพสถานศึกษา ยุทธศาสตร์ที่2-4
 3.3 มาตรฐานการอาชีวศึกษาที่ 1-2 ตัวบ่งชี้ 1.1, 1.3, 2.3

4. สภาพปัจจุบัน/หลักการและเหตุผล

การเพาะพันธุ์ปลาที่มีความจำเป็นต้องเตรียมความพร้อม โดยการดูแลพ่อแม่พันธุ์ปลาชนิดต่างๆในแผนกวิชาประมงให้มีความพร้อม สามารถใช้เพาะขยายพันธุ์ในโอกาสต่อไป

5. วัตถุประสงค์

1. เป็นแหล่งเรียนรู้เกี่ยวกับพันธุ์ปลาน้ำจืด
 2. เตรียมปลาเพื่อเพาะขยายพันธุ์
 3. ฝึกทักษะและประสบการณ์แก่นักศึกษา

6. เป้าหมาย

- 6.1เชิงปริมาณ :พ่อแม่พันธุ์ปลา จำนวน 500 กก.
 6.2 เชิงคุณภาพ : มีพันธุ์ปลาที่พร้อมสำหรับการเพาะพันธุ์

7. สถานที่ดำเนินการ ฟาร์มปลาน้ำจืดแผนกวิชาประมงวิทยาลัยเกษตรและเทคโนโลยีพังงา

8. กิจกรรมและหรือขั้นตอนการดำเนินการ/ระยะเวลา..... 1 ต.ค. 2559-30 ก.ย. 2560.....

ที่	กิจกรรม	ช่วงระยะเวลาดำเนินการ											
		พ.ศ. 2559			พ.ศ. 2560								
		ต.ค.	พ.ย.	ธ.ค.	ม.ค.	ก.พ.	มี.ค.	เม.ย.	พ.ค.	มิ.ย.	ก.ค.	ส.ค.	ก.ย.
1	เขียน-นำเสนอโครงการ	↔											
2	จัดซื้อวัสดุ		←										→
3	ดำเนินการ		←										→
4	สรุป-ประเมินผล												↔

9. งบประมาณ/ทรัพยากร และแหล่งที่มา การดำเนินโครงการ

แหล่งงบประมาณ ปวช. ปวส. อุดหนุน บคศ. อื่นๆ.....

- ค่าวัสดุ20,000..... บาท

รวมงบประมาณ20,000..... บาท

แบบสรุปรายละเอียดค่าใช้จ่ายในการดำเนินโครงการ

รายการ	จำนวนที่ต้องการ	ราคา/หน่วย	จำนวนเงิน	หมายเหตุ
ค่าวัสดุ				
- อาหารปลาตู้เบอร์ 1	13 กระสอบ	500	6,500	
- อาหารปลาตู้เบอร์ 3	30 กระสอบ	450	13,500	
รวมงบประมาณ		20,000 บาท		

* ถัวเฉลี่ยจ่ายจริงทุกรายการ*

10. ผลที่คาดว่าจะได้รับ

10.1 พ่อแม่พันธุ์ปลาที่พร้อมสำหรับการเพาะพันธุ์ จำนวน 300 กก.

10.2 พ่อแม่พันธุ์ปลาที่พร้อมสำหรับการเพาะพันธุ์

10.3 นักศึกษาได้ฝึกประสบการณ์การเพาะขยายพันธุ์ปลา

11. การติดตาม และการประเมินผลโครงการ

รายงานผลโครงการประจำเดือนและสรุปผลโครงการ

ลงชื่อ.....ผู้รับผิดชอบโครงการ

(นายสรายุทธ สุทธิเนียม)

โครงการอนุบาลลูกปลาดุกจำหน่าย

1. ชื่อบุคคล/หน่วยงานรับผิดชอบ นายสรายุทธ สุทธิเนียมแผนกวิชาประมง

2. ลักษณะโครงการ โครงการตาม พรบ.งบประมาณ

โครงการตามภาระงานประจำ

โครงการพิเศษ (ไม่ใช้งบประมาณ สอศ.)

3. ความสอดคล้อง/เชื่อมโยง/ภายใต้ ยุทธศาสตร์ นโยบาย จุดเน้น และมาตรการ

3.1 นโยบายการบริหาร สอศ.มิติที่ 2

3.2 แผนพัฒนาคุณภาพสถานศึกษา ยุทธศาสตร์ที่2-4

3.3 มาตรฐานการอาชีวศึกษาที่ 1-2 ตัวบ่งชี้ 1.1, 1.3, 2.3

4. สภาพปัจจุบัน/หลักการและเหตุผล

ปลาดุกบักอูยเป็นปลาน้ำจืดที่ได้รับความนิยมเลี้ยงกันมาก ซึ่งเป็นปลาที่เลี้ยงง่าย โตเร็ว ตลาดมีความต้องการสูง สามารถเลี้ยงจำหน่ายเป็นรายได้ และฝึกทักษะประสบการณ์เกี่ยวกับการอนุบาลลูกปลาน้ำจืดของนักศึกษาและเกษตรกร

5. วัตถุประสงค์

1. เป็นแหล่งเรียนรู้ ฝึกทักษะและประสบการณ์ของนักศึกษาเกี่ยวกับการอนุบาลปลาน้ำจืด
2. เป็นแหล่งเรียนรู้ ฝึกทักษะและประสบการณ์ของเกษตรกรเกี่ยวกับการอนุบาลปลาน้ำจืด

6. เป้าหมาย

6.1เชิงปริมาณ :ลูกปลาดุกบักอูย จำนวน 30,000 ตัว

6.2 เชิงคุณภาพ : พันธุ์ลูกปลาดุกบักอูยที่มีคุณภาพพร้อมจำหน่าย

7. สถานที่ดำเนินการ โรงเพาะฟักปลาน้ำจืดแผนกวิชาประมงวิทยาลัยเกษตรและเทคโนโลยีพังงา

8. กิจกรรมและหรือขั้นตอนการดำเนินการ/ระยะเวลา..... 1 ต.ค. 2559-30 ก.ย. 2560.....

ที่	กิจกรรม	ช่วงระยะเวลาดำเนินการ												
		พ.ศ. 2559			พ.ศ. 2560									
		ต.ค.	พ.ย.	ธ.ค.	ม.ค.	ก.พ.	มี.ค.	เม.ย.	พ.ค.	มิ.ย.	ก.ค.	ส.ค.	ก.ย.	
1	เขียน-นำเสนอโครงการ	↔												
2	จัดซื้อวัสดุ		←											
3	ดำเนินการ		←											→
4	สรุป-ประเมินผล													↔

9. งบประมาณ/ทรัพยากร และแหล่งที่มา การดำเนินโครงการ

แหล่งงบประมาณ ปวช. ปวส. อุดหนุน บกศ. อื่นๆ.....

- ค่าวัสดุ20,000..... บาท

รวมงบประมาณ 20,000..... บาท

แบบสรุปรายละเอียดค่าใช้จ่ายในการดำเนินโครงการ

รายการ	จำนวนที่ต้องการ	ราคา/หน่วย	จำนวนเงิน	หมายเหตุ
ค่าวัสดุ				
- พันธุ์ลูกปลาดุกบักอูย	20,000 ตัว	0.75	15,000	
- อาหารปลาดุกเบอร์ 1	4 กระสอบ	490	1,960	
- ถุงพลาสติกขนาด 25*30 นิ้ว	4ก.ก.	200	800	
- สายยางรัดปากถุง	1 ก.ก.	200	200	
- ออกซิเจน	3 ถัง	200	600	
- สวิง	5 อัน	150	750	
- ตะกร้าพลาสติก	10 ใบ	69	690	

รวมงบประมาณ	20,000 บาท	
-------------	------------	--

* ถ้าวเฉลี่ยจ่ายจริงทุกรายการ*

10. ผลที่คาดว่าจะได้รับ

10.1 ลูกปลาตุ๊กบึกอายุ จำนวน 20,000ตัวละ 1.35 บาท เป็นเงิน 27,000 บาท

10.2 ลูกพันธุ์ปลาตุ๊กบึกอายุที่มีคุณภาพพร้อมจำหน่าย

11. การติดตาม และการประเมินผลโครงการ

รายงานผลโครงการประจำเดือนและสรุปผลโครงการ

ลงชื่อ.....ผู้รับผิดชอบโครงการ

(นายสรายุทธ สุทธิเนียม)

โครงการสอน

โครงการผลิตอาหารสัตว์น้ำสำเร็จรูปเพื่อการทดลอง

1. ชื่อบุคคล/หน่วยงานรับผิดชอบ นายอำรงค์ ต้นภิบาล แผนกวิชาประมง
2. ลักษณะโครงการ โครงการตาม พรบ.งบประมาณ
โครงการตามภาระงานประจำ
โครงการพิเศษ (ไม่ใช้งบประมาณ สอศ.)
3. ความสอดคล้อง/เชื่อมโยง/ภายใต้ ยุทธศาสตร์ นโยบาย จุดเน้น และมาตรการ
3.1 นโยบายการบริหาร สอศ.มิติที่
 - สนองพันธกิจของ วิทยาลัย. คือ ข้อ1,4 จัดการศึกษาวิชาชีพ ผู้เรียนคิดเป็นทำเป็นแก้ปัญหาเป็น ประกอบอาชีพได้
 - สนองพันธกิจของ อศจ.พังงา คือการจัดการเรียนการสอนที่มีคุณภาพตามมาตรฐานวิชาชีพ

- สนองยุทธศาสตร์ของสอศ. คือจัดกิจกรรมการเรียนการสอนเน้นการปฏิบัติจริง และเรียนรู้จากประสบการณ์จริง
- สนองเป้าประสงค์ของ สอศ. ด้าน การจัดการเรียนการสอนและด้านการวิจัยพัฒนานวัตกรรมและสิ่งประดิษฐ์
- สนองเป้ากลยุทธ์ของ สอศ. คือการจัดการเรียนการสอน มุ่งเน้นผลสัมฤทธิ์ทางการเรียน

3.2 แผนพัฒนาคุณภาพสถานศึกษา ยุทธศาสตร์ที่ 2

ข้อ 2.1 ยกระดับคุณภาพการจัดอาชีวศึกษา

4) การวิจัยและพัฒนา : ผลการวิจัยเพื่อสร้างองค์ความรู้

3.3 มาตรฐานการอาชีวศึกษาที่/ตัวบ่งชี้

มาตรฐานที่ 2 ทุกตัวบ่งชี้ ครูมีการจัดทำแผนการจัดการเรียนรู้ที่เน้นผู้เรียนเป็นสำคัญ และส่งเสริมประสบการณ์จริงอย่างหลากหลาย เหมาะสมสอดคล้องกับผู้เรียน เพื่อให้ผู้เรียนได้พัฒนาตนเองตามสมรรถนะอาชีพ

มาตรฐานที่ 3 ตัวบ่งชี้ที่ 3.11 ระดับคุณภาพในการบริหารการเงิน และงบประมาณ

มาตรฐานที่ 5 ตัวบ่งชี้ที่ 5.2 ระดับคุณภาพในการบริหารจัดการโครงการ สิ่งประดิษฐ์ งานสร้างสรรค์ หรืองานวิจัยของครู

4. สภาพปัจจุบัน/หลักการและเหตุผล

ในการจัดการเรียนรู้ในปีการศึกษา 2559 วิทยาลัยเกษตรและเทคโนโลยีพังงา มีนโยบายให้ครูจัดการเรียนการสอนแบบ Project Base Learning โดยบูรณาการองค์ความรู้จากเรียนการสอนในรายวิชาโครงการเพาะเลี้ยงสัตว์น้ำ การผลิตอาหารสัตว์น้ำ สถิติและการวางแผนการตลาด และชีววิทยาของปลา โดยมีจำนวนชั่วโมงเรียน 18 ชั่วโมงต่อสัปดาห์ ศึกษาค้นคว้าด้วยตนเอง 5 ชั่วโมงต่อสัปดาห์ ทั้งนี้เพื่อให้ผู้สอนและผู้เรียนสามารถดำเนินกิจกรรมการเรียนการสอนให้สอดคล้องกับบริบทของรายวิชาต่างๆ ซึ่งมีทั้งภาคทฤษฎี และปฏิบัติ ในการเรียนภาคทฤษฎี ผู้สอนมีความจำเป็น ต้องจัดกิจกรรม โครงการเตรียมสื่อการสอน เช่นสื่อการเรียน ใบความรู้ ใบงาน และแบบทดสอบ ส่วนการเรียนในภาคปฏิบัติ ผู้สอนต้องเตรียม ใบความรู้ สื่อการสอน ตัวอย่างสัตว์น้ำ วัสดุ และเอกสารอื่นๆ เพื่อให้ผู้เรียนสามารถเรียนรู้ได้อย่างเต็มที่ ทั้งนี้เพื่อให้นักศึกษามีผลสัมฤทธิ์ทางการเรียนที่ดีโดยอาศัยการทำโครงการการประกอบการจัดการเรียนการสอน

5. วัตถุประสงค์

เพื่อจัดท้าวสดุ สำหรับจัดการเรียนรู้ ในการสอนการเรียนการสอนแบบ PBL สำหรับจัดการเรียนการสอน ภาคเรียนที่ 2 ปีการศึกษา 2559

6. เป้าหมาย

6.1เชิงปริมาณ :ผู้สอนสามารถจัดการเรียนรู้ได้อย่างเหมาะสม ในรายวิชาที่ได้รับมอบหมายให้มีหน้าที่สอน จำนวน 4 รายวิชาผู้เรียน จำนวน 12 ราย ตามรายชื่อจากงานทะเบียน ที่ลงทะเบียนเรียน ได้มีวัสดุที่จำเป็นต่อการเรียน อย่างเหมาะสม

6.2เชิงคุณภาพ : ผู้สอนและผู้เรียนสามารถจัดกิจกรรมการเรียนการสอนได้สอดคล้องตามแผนการจัดการเรียนรู้ และกำหนดการสอน ในรายวิชาโครงการเพาะเลี้ยงสัตว์น้ำ การผลิตอาหารสัตว์น้ำ สถิติและการวางแผนการตลาด และชีววิทยาของปลา

7. สถานที่ดำเนินการ แผนกวิชาประมงวิทยาลัยเกษตรและเทคโนโลยีพังงา

8. กิจกรรมและหรือขั้นตอนการดำเนินการ/ระยะเวลา..... 1 ม.ค. 2560-30 ก.ย. 2560.....

ที่	กิจกรรม	ช่วงระยะเวลาดำเนินการ												
		พ.ศ. 2559			พ.ศ. 2560									
		ต.ค.	พ.ย.	ธ.ค.	ม.ค.	ก.พ.	มี.ค.	เม.ย.	พ.ค.	มิ.ย.	ก.ค.	ส.ค.	ก.ย.	
1	เสนอโครงการเพื่อพิจารณา	↔												
2	จัดซื้อวัสดุ			↔										
3	ดำเนินการ				←									→
4	สรุป-ประเมินผล													↔

9. งบประมาณ/ทรัพยากร และแหล่งที่มา การดำเนินโครงการ

แหล่งงบประมาณ ปวช. ปวส. อุดหนุน บคศ. อื่นๆ.....

- ค่าวัสดุ 8,750 บาท

รวมงบประมาณ 8,750 บาท

แบบสรุปรายละเอียดค่าใช้จ่ายในการดำเนินโครงการ

รายการ	จำนวนที่ต้องการ	ราคา/หน่วย	จำนวนเงิน	หมายเหตุ
ค่าวัสดุ				
1. ตัวอย่างปลาละชนิด	5ก.ก.	200	1,000	
2. ปลากระพงขาว ขนาด 1 นิ้ว	500 ตัว	2	1,000	
3. กากถั่วเหลือง	10ก.ก.	25	250	
4. ปลาป่น	10ก.ก.	35	350	
5. กากกุ้ง	5ก.ก.	20	100	
6. ข้าวโพดอาหารสัตว์	5ก.ก.	20	100	
8. ปลาขี้ขาว	5ก.ก.	25	125	
9. วิตามินรวม	1ก.ก.	800	800	
10. แร่ธาตุรวม	1ก.ก.	800	800	
11. น้ำมันปลา	1 แกลลอน	500	500	
12. วิตามินซี	1ก.ก.	500	500	
13. น้ำมันถั่วเหลือง	1 ลิตร	55	55	
14. เกล็ดหยาบ(ถุงละ 10ก.ก.)	2 ถุง	60	120	
15. ตะแกรงอบอาหารปลา	6 อัน	150	900	
16. เครื่องคิดเลข fx 350 MS	2เครื่อง	675	1,350	
17. ค่าถ่ายเอกสารและเข้าเล่ม	10 เล่ม	80	800	
รวมงบประมาณ		8,750บาท		

* ถ้าวัดจ่ายจริงทุกรายการ*

10. ผลที่คาดว่าจะได้รับ

โครงการสอนวิชา ไรศัตว์น้ำ การเพาะเลี้ยงสัตว์น้ำเศรษฐกิจและวัสดุสำนักงานแผนกวิชาประมง

1. ชื่อบุคคล/หน่วยงานรับผิดชอบ นางศุภมาส สุทธิเนียมแผนกวิชาประมง

2. ลักษณะโครงการ โครงการตาม พรบ.งบประมาณ
โครงการตามภาระงานประจำ
โครงการพิเศษ (ไม่ใช้งบประมาณ สอศ.)

3. ความสอดคล้อง/เชื่อมโยง/ภายใต้ ยุทธศาสตร์ นโยบาย จุดเน้น และมาตรการ

- 3.1 นโยบายการบริหาร สอศ.มิติที่2
 3.2 แผนพัฒนาคุณภาพสถานศึกษา ยุทธศาสตร์ที่2-4
 3.3 มาตรฐานการอาชีวศึกษาที่1-2 ตัวบ่งชี้1.1, 1.3, 2.3

4. สภาพปัจจุบัน/หลักการและเหตุผล

การจัดการเรียนการสอนด้านวิชาชีพให้ประสบผลสำเร็จ นักเรียนมีความรู้ ความสามารถ และมีทักษะประสบการณ์ด้านวิชาชีพจริง จำเป็นต้องจัดกิจกรรมที่เน้นให้นักศึกษาได้ฝึกปฏิบัติจริง ตั้งแต่การวางแผน การดำเนินงาน รายงานและสรุปผล เพื่อเป็นการฝึกให้คิดเป็น ทำเป็น และแก้ปัญหาเป็น

5. วัตถุประสงค์

1. เพื่อให้ให้นักศึกษาได้ฝึกทักษะและปฏิบัติจริงเพื่อเป็นแนวทางในการประกอบอาชีพต่อไป
2. เพื่อให้นักเรียนและนักศึกษามีวัสดุเพียงพอและเพิ่มประสิทธิภาพต่อการเรียนการสอน
3. เพื่อให้ให้นักศึกษามีเจตคติที่ดีต่ออาชีพประมง

6. เป้าหมาย

6.1เชิงปริมาณ : นักศึกษา สาขาเพาะเลี้ยงสัตว์น้ำมีความรู้และมีทักษะด้านการเพาะเลี้ยงสัตว์น้ำและการจัดการในด้านต่างๆ ที่เกี่ยวข้อง รวมจำนวน 12คน

6.2 เชิงคุณภาพ : นักศึกษาสาขาเพาะเลี้ยงสัตว์น้ำมีทักษะในการเพาะพันธุ์และเลี้ยงสัตว์น้ำได้

- นักศึกษาสาขาเพาะเลี้ยงสัตว์น้ำสามารถนำความรู้และประสบการณ์ที่ได้จากการเรียนไปประยุกต์ใช้ในการประกอบอาชีพได้

7. สถานที่ดำเนินการ แผนกวิชาประมงวิทยาลัยเกษตรและเทคโนโลยีพังงา

8. กิจกรรมและหรือขั้นตอนการดำเนินการ/ระยะเวลา..... 1 ต.ค. 2559-30 ก.ย. 2560.....

ที่	กิจกรรม	ช่วงระยะเวลาดำเนินการ												
		พ.ศ. 2559			พ.ศ. 2560									
		ต.ค.	พ.ย.	ธ.ค.	ม.ค.	ก.พ.	มี.ค.	เม.ย.	พ.ค.	มิ.ย.	ก.ค.	ส.ค.	ก.ย.	
1	เขียน-นำเสนอโครงการ	↔												
2	จัดซื้อวัสดุ		←											
3	ดำเนินการ		←											→
4	สรุป-ประเมินผล													↔

9. งบประมาณ/ทรัพยากร และแหล่งที่มาการดำเนินโครงการ

แหล่งงบประมาณ ปวช. ปวส. อุดหนุน บกศ. อื่นๆ.....

- ค่าวัสดุ13,750..... บาท

รวมงบประมาณ13,750..... บาท

แบบสรุปรายละเอียดค่าใช้จ่ายในการดำเนินโครงการ

รายการ	จำนวนที่ ต้องการ	ราคา/หน่วย	จำนวนเงิน	หมายเหตุ
วัสดุสำนักงาน				
- ตลับหมึก hp 85 A	1 ตลับ	2,590	2,590	
- ตลับหมึก Epson 141	1 ชุด	1,350	1,350	
- หมึกเติม EpsonL 210	1 ชุด	1,200	1,200	
วัสดุสอน				
- ยาเหลือง	10 ซอง	50	500	
- ยากำจัดพยาธิภายนอก	1 กระป๋อง	150	150	
- ยารักษาโรคจุดขาว	1 ขวด	180	180	
- ฟอर्मาลิน	1 แกลลอน	510	510	
- เกลือสำหรับป้องกันโรค	5 ถุง	26	130	
- แอลกอฮอล์	1 ขวด	95	95	
- สวิงขนาดเล็ก	5 อัน	65	325	
- สวิงขนาดกลาง	5 อัน	85	425	
- น้ำยาล้างจานทีโพลล์	4ถุง	35	140	
- สก็อตไบรท์	2โหล	180	360	
- ขวดโหล	6 ขวด	245	1,470	
- น้ำยาบัพเฟอร์ 7	1 ขวด	700	700	
- พ่อแม่พันธุ์ปลากัด	6 คู่	200	1,200	
- อาหารปลาขนาดเล็ก	10 ถุง	80	800	
- อาหารปลาขนาดกลาง	10 ถุง	60	600	
- ปุยเคมี	2 ก.ก.	25	50	
- มูลไก่	2 กระสอบ	50	100	
- ปูนขาว	3 ถุง	25	75	
- ค่าถ่ายเอกสารพร้อมเข้าเล่ม	10 ชุด	80	800	
รวมงบประมาณ		13,750	บาท	

* ถ้าเฉลี่ยจ่ายจริงทุกรายการ*

10. ผลที่คาดว่าจะได้รับ

10.1 มีวัสดุเพื่อใช้ในการเรียนการสอน เพียงพอกับการจัดการเรียนการสอนรายวิชาโครงการ การวิเคราะห์คุณภาพน้ำ โรคสัตว์น้ำ และการเพาะเลี้ยงสัตว์น้ำเศรษฐกิจ

10.2 ประสิทธิภาพและประสิทธิผลของการจัดการเรียนการสอน

11. การติดตาม และการประเมินผลโครงการ

รายงานสรุปผลการดำเนินการ และผลสัมฤทธิ์ทางการเรียนของผู้เรียน

ลงชื่อ.....ผู้รับผิดชอบโครงการ

(นางศุภมาส สุทธิเนียม)

โครงการสอนวิชา โรคสัตว์น้ำ การเพาะเลี้ยงสัตว์น้ำเศรษฐกิจและวัสดุสำนักงานแผนกวิชาประมง

1. ชื่อบุคคล/หน่วยงานรับผิดชอบ นางศุภมาส สุทธิเนียมแผนกวิชาประมง

2. ลักษณะโครงการ โครงการตาม พรบ.งบประมาณ
โครงการตามภาระงานประจำ
โครงการพิเศษ (ไม่ใช้งบประมาณ สอศ.)

3. ความสอดคล้อง/เชื่อมโยง/ภายใต้ ยุทธศาสตร์ นโยบาย จุดเน้น และมาตรการ

3.1 นโยบายการบริหาร สอศ.มิติที่ 2

3.2 แผนพัฒนาคุณภาพสถานศึกษา ยุทธศาสตร์ที่ 2-4

3.3 มาตรฐานการอาชีวศึกษาที่ 1-2 ตัวบ่งชี้ 1.1, 1.3, 2.3

4. สภาพปัจจุบัน/หลักการและเหตุผล

การจัดการเรียนการสอนด้านวิชาชีพให้ประสบผลสำเร็จ นักศึกษามีความรู้ ความสามารถ และมีทักษะประสบการณ์ด้านวิชาชีพจริง จำเป็นต้องจัดกิจกรรมที่เน้นให้นักศึกษาได้ฝึกปฏิบัติจริง ตั้งแต่การวางแผน การดำเนินงาน รายงานและสรุปผล เพื่อเป็นการฝึกให้คิดเป็น ทำเป็น และแก้ปัญหาเป็น

5. วัตถุประสงค์

1. เพื่อให้นักศึกษาได้ฝึกทักษะและปฏิบัติจริงเพื่อเป็นแนวทางในการประกอบอาชีพต่อไป
2. เพื่อให้นักเรียนและนักศึกษามีวัสดุเพียงพอและเพิ่มประสิทธิภาพต่อการเรียนการสอน
3. เพื่อให้นักศึกษามีเจตคติที่ดีต่ออาชีพประมง

6. เป้าหมาย

6.1 **เชิงปริมาณ** : - นักศึกษา สาขาเพาะเลี้ยงสัตว์น้ำมีความรู้และมีทักษะด้านการเพาะเลี้ยงสัตว์น้ำและการจัดการในด้านต่างๆ ที่เกี่ยวข้อง รวมจำนวน 12 คน

6.2 **เชิงคุณภาพ** : - นักศึกษาสาขาเพาะเลี้ยงสัตว์น้ำมีทักษะในการเพาะพันธุ์และเลี้ยงสัตว์น้ำได้

- นักศึกษาสาขาเพาะเลี้ยงสัตว์น้ำสามารถนำความรู้และประสบการณ์ที่ได้จากการเรียนไปประยุกต์ใช้ในการประกอบอาชีพได้

7. สถานที่ดำเนินการ แผนกวิชาประมงวิทยาลัยเกษตรและเทคโนโลยีพังงา

8. กิจกรรมและหรือขั้นตอนการดำเนินการ/ระยะเวลา..... 1 ต.ค. 2559-30 ก.ย. 2560.....

ที่	กิจกรรม	ช่วงระยะเวลาดำเนินการ											
		พ.ศ. 2559			พ.ศ. 2560								
		ต.ค.	พ.ย.	ธ.ค.	ม.ค.	ก.พ.	มี.ค.	เม.ย.	พ.ค.	มิ.ย.	ก.ค.	ส.ค.	ก.ย.
1	เขียน-นำเสนอโครงการ	←→											
2	จัดซื้อวัสดุ		←→										
3	ดำเนินการ		←→										
4	สรุป-ประเมินผล												←→

9. งบประมาณ/ทรัพยากร และแหล่งที่มาการดำเนินโครงการ

แหล่งงบประมาณ ปวช. ปวส. อุดหนุน บกศ. อื่นๆ.....

- ค่าวัสดุ13,750..... บาท

รวมงบประมาณ13,750..... บาท

แบบสรุปรายละเอียดค่าใช้จ่ายในการดำเนินโครงการ

รายการ	จำนวนที่ ต้องการ	ราคา/หน่วย	จำนวนเงิน	หมายเหตุ
วัสดุสำนักงาน				
- ตลับหมึก hp 85 A	2 ตลับ	2,590	2,590	
- ตลับหมึก Epson 141	1 ชุด	1,350	1,350	
- หมึกเติม EpsonL 210	1 ชุด	1,200	1,200	
วัสดุสอน				
- ยาเหลือง	10 ซอง	50	500	
- ยากำจัดพยาธิภายนอก	1 กระป๋อง	150	150	
- ยารักษาโรคจุดขาว	1 ขวด	180	180	
- ฟอรัมาลิน	1 แกลลอน	510	510	
- เกลือสำหรับป้องกันโรค	5 ถุง	26	130	
- แอลกอฮอล์	1 ขวด	95	95	
- สวิงขนาดเล็ก	5 อัน	65	325	
- สวิงขนาดกลาง	5 อัน	85	425	
- น้ำยาล้างจานทีโพลล์	4 ถุง	35	140	
- สก็อตไบรท์	2 โหล	180	360	
- ขวดโหล	6 ขวด	245	1,470	
- น้ำยาบัพเฟอร์ 7	1 ขวด	700	700	
- พ่อแม่พันธุ์ปลากัด	6 คู่	200	1,200	
- อาหารปลาขนาดเล็ก	10 ถุง	80	800	
- อาหารปลาขนาดกลาง	10 ถุง	60	600	

- ปุ๋ยเคมี	2 ก.ก.	25	50	
- มูลไก่	2 กระสอบ	50	100	
- ปูนขาว	3 ถุง	25	75	
- ค่าถ่ายเอกสารพร้อมเข้าเล่ม	10 ชุด	80	800	
รวมงบประมาณ		13,750	บาท	

* ถ้าวัดเฉลี่ยจ่ายจริงทุกรายการ*

10. ผลที่คาดว่าจะได้รับ

10.1 มีวัสดุเพื่อใช้ในการเรียนการสอน เพียงพอกับการจัดการเรียนการสอนรายวิชาโครงการ การวิเคราะห์คุณภาพน้ำ โรคสัตว์น้ำ และการเพาะเลี้ยงสัตว์น้ำเศรษฐกิจ

10.2 ประสิทธิภาพและประสิทธิผลของการจัดการเรียนการสอน

11. การติดตาม และการประเมินผลโครงการ

รายงานสรุปผลการดำเนินการ และผลสัมฤทธิ์ทางการเรียนของผู้เรียน

ลงชื่อ.....ผู้รับผิดชอบโครงการ

(นางศุภมาส สุทธิเนียม)

โครงการสอนรายวิชาการเกษตรผสมผสาน

1. ชื่อบุคคล/หน่วยงานรับผิดชอบ นายคำนวน แก้วช่วง แผนกวิชาพืชศาสตร์

2. ลักษณะโครงการ โครงการตาม พ.ร.บ. งบประมาณ
 โครงการตามภาระงานประจำ
 โครงการพิเศษ (ไม่ใช้งบประมาณ สอศ.)

3. ความสอดคล้อง/เชื่อมโยง/ภายใต้ ยุทธศาสตร์ นโยบาย จุดเน้น และมาตรการ

- 3.1 นโยบายการบริหาร สอศ.มิติที่ ยกระดับคุณภาพผู้เรียน/เพิ่มประสิทธิภาพบริหารจัดการ
3.2 แผนพัฒนาคุณภาพสถานศึกษา ยุทธศาสตร์ที่ พันธกิจที่ 4/ ยุทธศาสตร์ที่ 4
3.3 มาตรฐานการอาชีวศึกษาที่ 2 ตัวบ่งชี้ 2.3

4. สภาพปัจจุบัน/หลักการและเหตุผล

ด้วยในภาคเรียนที่ 2 ปีการศึกษา 2559 แผนกวิชาพืชศาสตร์ ได้เปิดสอนรายวิชาการเกษตรผสมผสานบริบทรายวิชาที่มีทั้งทฤษฎีและปฏิบัติ จุดประสงค์รายวิชาเพื่อให้นักศึกษามีเจตคติและนิสัยที่ดีต่องานการเกษตร และสมรรถนะรายวิชา จึงมีความจำเป็นต้องจัดการเรียนการสอนแบบ PBL และบูรณาการกับรายวิชาทักษะวิชาชีพเกษตร สนับสนุนการจัดการเรียนการสอนที่มีประสิทธิภาพมากยิ่งขึ้นตรงตามสมรรถนะรายวิชา

5. วัตถุประสงค์

- 5.1 เพื่อเป็นแปลงสาธิตการปลูกพืชแบบผสมผสาน
5.2 เพื่อใช้เป็นแปลงฝึกปฏิบัติงานในรายวิชาการเกษตรผสมผสาน รายวิชาทักษะวิชาชีพเกษตร
5.3 เพื่อเป็นแหล่งเรียนรู้ของนักศึกษา และเกษตรกร

6. เป้าหมาย

6.1 เชิงคุณภาพ

6.1.1 นักศึกษาสามารถถ่ายทอดความรู้เกี่ยวกับการปลูกพืชผสมผสานได้

6.1.2 นักศึกษาได้เรียนรู้ตามสภาพจริง

6.2 เชิงปริมาณ

6.2.1 มีแปลงสาธิตปลูกพืชผสมผสาน จำนวน 1 แปลง

6.2.2 เป็นแหล่งเรียนรู้แก่นักศึกษาและเกษตรกรปีละ 100 คน

7. สถานที่ดำเนินการ วิทยาลัยเกษตรและเทคโนโลยีพังงา

8. กิจกรรมและหรือขั้นตอนดำเนินการ/ระยะเวลา 1 ตุลาคม 2559 ถึงวันที่ 30 กันยายน 2560

ที่	กิจกรรม	ช่วงระยะเวลาดำเนินงาน											
		พ.ศ. 2559				พ.ศ. 2560							
		ต.ค. 59	พ.ย. 59	ธ.ค. 59	ม.ค. 60	ก.พ. 60	มี.ค. 60	เม.ย. 60	พ.ค. 60	มิ.ย. 60	ก.ค. 60	ส.ค. 60	ก.ย. 60
1	เสนอโครงการ	←→											
2	ดำเนินการโครงการ	←											→
3	สรุปโครงการ										←→		→

9. งบประมาณ/ทรัพยากร และแหล่งที่มา การดำเนินโครงการ

แหล่งงบประมาณ ปวช. ปวส. อุดหนุน บกศ. อื่นๆ.....

- ค่าวัสดุ 5,000 บาท

รวมงบประมาณ 5,000 บาท

แบบสรุปรายละเอียดค่าใช้จ่ายในการดำเนินโครงการ

รายการ	จำนวนที่ต้องการ	ราคา/หน่วย	จำนวนเงิน	หมายเหตุ
ค่าวัสดุ				
1. ปุ๋ยคอก	60 กระสอบ	50	3,000	
2. ปุ๋ยสูตร 15-15 -15	2 กระสอบ	1,000	2,000	
รวมงบประมาณ		5,000บาท		

* ถัวเฉลี่ยจ่ายจริงทุกรายการ*

10. ผลที่คาดว่าจะได้รับ

ผลผลิต(Out puts)

10.1 มีแปลงสาธิตการปลูกพืชผสมผสาน จำนวน 1 แปลง

10.2 สนับสนุนการเรียนการสอน นักศึกษาระดับ ปวช. ปวส. และเกษตรกรปีละ 100 คน

10.3 แผนกวิชาพืชศาสตร์ มีแหล่งเรียนรู้ การปลูกพืชผสมผสาน สนับสนุนการจัดการเรียนการสอนที่มีประสิทธิภาพมากยิ่งขึ้น

11. การติดตาม และการประเมินผลโครงการ

รายงานและสรุปผลโครงการ

ลงชื่อ ผู้รับผิดชอบโครงการ
(นายคำนวน แก้วช่วง)

โครงการสอนรายวิชาหลักการส่งเสริมการเกษตร

1. ชื่อบุคคล/หน่วยงานรับผิดชอบ นายคำนวน แก้วช่วง แผนกวิชาพืชศาสตร์ วิทยาลัยเกษตรและเทคโนโลยีพังงา

2. ลักษณะโครงการ โครงการตาม พ.ร.บ. งบประมาณ
 โครงการตามภาระงานประจำ
 โครงการพิเศษ (ไม่ใช้งบประมาณ สอศ.)

3. ความสอดคล้อง/เชื่อมโยง/ภายใต้ ยุทธศาสตร์ นโยบาย จุดเน้น และมาตรการ

- 3.1 นโยบายการบริหาร สอศ.มิติที่ ยกระดับคุณภาพผู้เรียน/เพิ่มประสิทธิภาพบริหารจัดการ
3.2 แผนพัฒนาคุณภาพสถานศึกษา ยุทธศาสตร์ที่ พันธกิจที่ 4/ ยุทธศาสตร์ที่ 4
3.3 มาตรฐานการอาชีวศึกษาที่ 2 ตัวบ่งชี้ 2.3

4. สภาพปัจจุบัน/หลักการและเหตุผล

ด้วยในภาคเรียนที่ 1 ปีการศึกษา 2560 แผนกวิชาพืชศาสตร์ ได้เปิดสอนรายวิชาหลักการส่งเสริมการเกษตร บริบทรายวิชาที่มีทั้งทฤษฎีและปฏิบัติ จุดประสงค์รายวิชาเพื่อให้นักศึกษามีเจตคติและนิสัยที่ดีต่องานส่งเสริมการเกษตร และสมรรถนะรายวิชาต้องการให้ผู้เรียนวางโครงการดำเนินงานส่งเสริมการเกษตรในท้องถิ่นในท้องถิ่นตามหลักการ จึงมีความจำเป็นต้องจัดการเรียนการสอนแบบ PBL และบูรณาการกับรายวิชาปฏิบัติงานเกษตร สนับสนุนการจัดการเรียนการสอนที่มีประสิทธิภาพมากยิ่งขึ้นตรงตามสมรรถนะรายวิชา

5. วัตถุประสงค์

- 5.1 เพื่อเป็นแปลงสาธิตการเกษตรตามแนวเศรษฐกิจพอเพียง
5.2 เพื่อใช้เป็นแปลงฝึกปฏิบัติงานในรายวิชาหลักการส่งเสริมการเกษตร รายวิชาปฏิบัติงานเกษตร
5.3 เพื่อเป็นแหล่งเรียนรู้ของนักศึกษา และเกษตรกร

6. เป้าหมาย

6.1 เชิงคุณภาพ

- 6.1.1 นักศึกษาสามารถถ่ายทอดความรู้เกี่ยวกับการเกษตรตามแนวเศรษฐกิจพอเพียงได้
6.1.2 นักศึกษาได้เรียนรู้ตามสภาพจริง

6.2 เชิงปริมาณ

- 6.2.1 มีแปลงสาธิตการเกษตรตามแนวเศรษฐกิจพอเพียง จำนวน 1 แห่ง
6.2.2 เป็นแหล่งเรียนรู้แก่นักศึกษาและเกษตรกรปีละ 100 คน

7. สถานที่ดำเนินการ วิทยาลัยเกษตรและเทคโนโลยีพังงา

8. กิจกรรมและหรือขั้นตอนดำเนินการ/ระยะเวลา 1 ตุลาคม 2559 ถึงวันที่ 30 กันยายน 2560

ที่	กิจกรรม	ช่วงระยะเวลาดำเนินงาน	
		พ.ศ. 2559	พ.ศ. 2560

		ต.ค. 59	พ.ย. 59	ธ.ค. 59	ม.ค. 60	ก.พ. 60	มี.ค. 60	เม.ย. 60	พ.ค. 60	มิ.ย. 60	ก.ค. 60	ส.ค. 60	ก.ย. 60
1	เสนอโครงการ	↔											
2	ดำเนินการโครงการ	←											→
3	สรุปโครงการ											←	→

9. งบประมาณ/ทรัพยากร และแหล่งที่มา การดำเนินโครงการ

แหล่งงบประมาณ ปวช. ปวส. อุดหนุน บกศ. อื่นๆ.....

- ค่าวัสดุ 5,000 บาท

รวมงบประมาณ 5,000 บาท

แบบสรุปรายละเอียดค่าใช้จ่ายในการดำเนินโครงการ

รายการ	จำนวนที่ต้องการ	ราคา/หน่วย	จำนวนเงิน	หมายเหตุ
ค่าวัสดุ				
1. ปุ๋ยคอก	50 กระสอบ	50	2,500	
2. ปุ๋ยสูตร 15-15-15	2 กระสอบ	1,000	2,000	
3. มะเขือ	1 กระป๋อง	500	500	
รวมงบประมาณ		5,000บาท		

* ถัวเฉลี่ยจ่ายจริงทุกรายการ*

10. ผลที่คาดว่าจะได้รับ

ผลผลิต(Out puts)

10.1 มีแปลงสาธิตการเกษตรตามแนวเศรษฐกิจพอเพียง จำนวน 1 แปลง

10.2 สนับสนุนการเรียนการสอน นักศึกษาระดับ ปวช. ปวส. และเกษตรกรปีละ 100 คน

ผลลัพธ์ (Out comes)

10.3 แผนกวิชาพืชศาสตร์ มีแหล่งเรียนรู้ การเกษตรตามแนวเศรษฐกิจพอเพียง สนับสนุนการจัดการเรียนการสอน ที่มีประสิทธิภาพมากยิ่งขึ้น

11. การติดตาม และการประเมินผลโครงการ

รายงานและสรุปผลโครงการ

ลงชื่อ ผู้รับผิดชอบโครงการ
(นายค่านวณ แก้วช่วง)

โครงการสอนวิชาการผลิตเห็ด

1. ชื่อบุคคล/หน่วยงานรับผิดชอบ นายณรงค์ จรูญศรีสวัสดิ์

2. ลักษณะโครงการ โครงการตาม พ.ร.บ. งบประมาณ
 โครงการตามภาระงานประจำ
 โครงการพิเศษ (ไม่ใช้งบประมาณ สอศ.)

3. ความสอดคล้อง/เชื่อมโยง/ภายใต้ ยุทธศาสตร์ นโยบาย จุดเน้น และมาตรการ

3.1 นโยบายการบริหาร สอศ.มิติที่.....

3.2 แผนพัฒนาคุณภาพสถานศึกษา ยุทธศาสตร์ที่.....

3.3 มาตรฐานการอาชีวศึกษาที่..... ตัวบ่งชี้.....

4. สภาพปัจจุบัน/หลักการและเหตุผล

วิชาการผลิตเห็ด (2501-2208) เป็นวิชาในหลักสูตรการเรียนของนักศึกษาชั้น ปวช.3 สาขาพืชศาสตร์ ภาคเรียนที่ 2/2559 เน้นการเรียนการสอนภาคปฏิบัติ เรื่อง การเพาะเห็ดที่มีความสำคัญทางเศรษฐกิจ และได้เลือกให้นักศึกษาฝึกปฏิบัติการเพาะเห็ด 2 ชนิด คือ เห็ดนางฟ้า และเห็ดฟางทะเลลายปาล์ม ซึ่งนักศึกษาสามารถนำทักษะ ประสบการณ์ ไปปรับใช้ ประกอบอาชีพได้ต่อไป โดยฝึกปฏิบัติตั้งแต่ ชั้นแรก คือ เตรียมก้อนเชื้อ และวัสดุเพาะเห็ดฟางทะเลลายปาล์มจัดการหยุดเชื้อ การดูแลรักษา การเก็บเกี่ยว และจำหน่าย

5. วัตถุประสงค์

- 5.1 นักศึกษาฝึกปฏิบัติ เพาะเห็ดนางฟ้า ได้
5.2 นักศึกษาฝึกปฏิบัติ เพาะเห็ดฟางทะเลลายปาล์ม ได้

6. เป้าหมาย

6.1 เชิงคุณภาพ :

- 6.1.1 นักศึกษา ชั้น ปวช.3 พืชศาสตร์ 2 คน สามารถผลิตก้อนเชื้อเห็ดนางฟ้าที่มีคุณภาพได้
6.1.2 นักศึกษาสาขาพืชศาสตร์ จำนวน 2 คน สามารถผลิตเห็ดนางฟ้าและเห็ดฟางทะเลลายปาล์ม ปลอดภัย

สารพิษตกค้างได้

6.2 เชิงปริมาณ :

- 6.2.1 ผลิตก้อนเชื้อเห็ดนางฟ้า 500 ก้อน
6.2.2 ผลิตเห็ดนางฟ้า 50 กิโลกรัม
6.2.3 ผลิตเห็ดฟางทะเลลายปาล์ม 50 กิโลกรัม

7. สถานที่ดำเนินการ แผนกวิชาพืชศาสตร์วิทยาลัยเกษตรและเทคโนโลยีพังงา

8. กิจกรรมและหรือขั้นตอนการดำเนินการ/ระยะเวลา..... 1 ต.ค. 2559-30 ก.ย. 2560.....

ที่	กิจกรรม	ช่วงระยะเวลาดำเนินการ											
		พ.ศ. 2559			พ.ศ. 2560								
		ต.ค.	พ.ย.	ธ.ค.	ม.ค.	ก.พ.	มี.ค.	เม.ย.	พ.ค.	มิ.ย.	ก.ค.	ส.ค.	ก.ย.
1	เขียน-นำเสนอโครงการ	↔											
2	จัดซื้อวัสดุ		←										→
3	ดำเนินการ		←									→	
4	สรุป-ประเมินผล												↔

9. งบประมาณ/ทรัพยากร และแหล่งที่มา การดำเนินโครงการ

แหล่งงบประมาณ ปวช. ปวส. อุดหนุน บคส. อื่นๆ.....

- ค่าวัสดุ5,000..... บาท

รวมงบประมาณ 5,000..... บาท

แบบสรุปรายละเอียดค่าใช้จ่ายในการดำเนินโครงการ

รายการ	จำนวนที่ต้องการ	ราคา/หน่วย	จำนวนเงิน	หมายเหตุ
ค่าวัสดุ				
- ซื้เลื่อยไม้ยางพารา	20 กระจบ	30	600	
- ร้าละเอียด	2 กระจบ	400	800	
- หัวเชื้อเห็ดนางฟ้า	20 ขวด	10	200	
- ไม้พิน	700 กิโลกรัม	2	1,400	
- ถุงพลาสติกทำก้อนเชื้อ	5 กิโลกรัม	90	450	
- แปะข้าวเหนียว	5 กิโลกรัม	50	250	
- ทะลายปาล์มสด	700 กิโลกรัม	1	700	
- หัวเชื้อเห็ดฟาง	30 ถุง	15	450	
- อาหารเสริมเพาะเห็ดฟาง	3 ถุง	50	150	
ค่าครุภัณฑ์				
รวมงบประมาณ		5,000 บาท		

* ถ้าวเลื่อยจ่ายจริงทุกรายการ*

10. ผลที่คาดว่าจะได้รับ

1. ก้อนเชื้อเห็ดนางฟ้า 500 ก้อน
2. เห็ดนางฟ้าสด 50 กิโลกรัม
3. เห็ดฟางทะลายปาล์มสด 50 กิโลกรัม

11. การติดตาม และการประเมินผลโครงการ

ควบคุม ดูแล การปฏิบัติงานครบถ้วนขั้นตอน

ลงชื่อ.....ผู้รับผิดชอบโครงการ

(นายณรงค์ จรุงศรีสวัสดิ์)

โครงการสอนวิชาการชีวภาพเพื่อการเกษตร

1. ชื่อบุคคล/หน่วยงานรับผิดชอบ นายณรงค์ จรุงศรีสวัสดิ์

2. ลักษณะโครงการ โครงการตาม พ.ร.บ. งบประมาณ

โครงการตามภาระงานประจำ

โครงการพิเศษ (ไม่ใช้งบประมาณ สอศ.)

3. ความสอดคล้อง/เชื่อมโยง/ภายใต้ ยุทธศาสตร์ นโยบาย จุดเน้น และมาตรการ

3.1 นโยบายการบริหาร สอศ.มิติที่.....

3.2 แผนพัฒนาคุณภาพสถานศึกษา ยุทธศาสตร์ที่.....

3.3 มาตรฐานการอาชีวศึกษาที่..... ตัวบ่งชี้.....

4. สภาพปัจจุบัน/หลักการและเหตุผล

วิชาสารชีวภาพเพื่อการเกษตร (2501-2009) เป็นวิชาในหลักสูตรการเรียนของนักศึกษาชั้น ปวช.3 สาขาพืชศาสตร์ ภาคเรียนที่ 1/2560 เน้นการเรียนการสอนภาคปฏิบัติ เรื่อง การผลิตปุ๋ยหมัก, ปุ๋ยชีวภาพ และการปลูกผักแบบปลอดสารพิษ และได้เลือกให้นักศึกษาฝึกปฏิบัติ การทำปุ๋ยหมักใช้เอง การทำปุ๋ยน้ำชีวภาพ และการปลูกผักสวนครัวปลอดสารพิษ ซึ่ง นักศึกษาสามารถนำทักษะ ประสบการณ์ ไปปรับใช้ประกอบอาชีพได้ในอนาคต

5. วัตถุประสงค์

- 5.1 นักศึกษาฝึกปฏิบัติ การทำปุ๋ยหมัก ปุ๋ยน้ำชีวภาพ ได้
- 5.2 นักศึกษาฝึกปฏิบัติ การปลูกผักสวนครัวปลอดสารพิษได้

6. เป้าหมาย

6.1 เชิงคุณภาพ :

- 6.1.1 นักศึกษา ชั้น ปวช.3 พืชศาสตร์ 7 คน สามารถผลิตปุ๋ยหมักได้
- 6.1.2 นักศึกษา สามารถผลิตปุ๋ยน้ำชีวภาพได้อย่างถูกต้อง
- 6.1.3 นักศึกษาปลูกผักสวนครัวปลอดสารพิษได้

6.2 เชิงปริมาณ :

- 6.2.1 ผลิตปุ๋ยหมักจำนวน 500 กิโลกรัม
- 6.2.2 ผลิตปุ๋ยน้ำชีวภาพจำนวน 50 ลิตร
- 6.2.3 ผลิตผักสวนครัวชนิดต่างๆ จำนวน 50 กิโลกรัม

7. สถานที่ดำเนินการ แผนกวิชาพืชศาสตร์วิทยาลัยเกษตรและเทคโนโลยีพังงา

8. กิจกรรมและหรือขั้นตอนการดำเนินการ/ระยะเวลา..... 1 ต.ค. 2559-30 ก.ย. 2560.....

ที่	กิจกรรม	ช่วงระยะเวลาดำเนินการ												
		พ.ศ. 2559			พ.ศ. 2560									
		ต.ค.	พ.ย.	ธ.ค.	ม.ค.	ก.พ.	มี.ค.	เม.ย.	พ.ค.	มิ.ย.	ก.ค.	ส.ค.	ก.ย.	
1	เขียน-นำเสนอโครงการ	↔												
2	จัดซื้อวัสดุ		←											
3	ดำเนินการ		←											→
4	สรุป-ประเมินผล													↔

9. งบประมาณ/ทรัพยากร และแหล่งที่มา การดำเนินโครงการ

แหล่งงบประมาณ ปวช. ปวส. อุดหนุน บคส. อื่นๆ.....

- ค่าวัสดุ5,000..... บาท

รวมงบประมาณ 5,000..... บาท

แบบสรุปรายละเอียดค่าใช้จ่ายในการดำเนินโครงการ

รายการ	จำนวนที่ต้องการ	ราคา/หน่วย	จำนวนเงิน	หมายเหตุ
ค่าวัสดุ				
- ปุ๋ยมูลวัว	20 กระสอบ	50	1,000	
- ปุ๋ยมูลสุกร	20 กระสอบ	50	1,000	

- ทะลายปาล์มป่น	1,000 กิโลกรัม	1	1,000	
- ปลาสด	10 กิโลกรัม	50	500	
- รำละเอียด	2 กระสอบ	400	800	
- เชื้ออีเอ็ม	5 ลิตร	80	400	
- มูลโคโลเิมท์	3 กระสอบ	100	300	
รวมงบประมาณ		บาท	5,000	

* ถัวเฉลี่ยจ่ายจริงทุกรายการ*

10. ผลที่คาดว่าจะได้รับ

1. ปุ๋ยน้ำหมักปลาจำนวน 50 ลิตร
2. ปุ๋ยหมักชีวภาพจำนวน 1,000 กิโลกรัม
3. ผักสวนครัวปลอดสารพิษ จำนวน 50 กิโลกรัม

11. การติดตาม และการประเมินผลโครงการ

ควบคุม การดำเนินงานทุกขั้นตอน

ลงชื่อ.....ผู้รับผิดชอบโครงการ

(นายณรงค์ จรุงศรีสวัสดิ์)

โครงการสอนวิชาการจัดและดูแลสวน

1. หน่วยงานรับผิดชอบ แผนกวิชาพืชศาสตร์ วิทยาลัยเกษตรเทคโนโลยีพังงา

2. ลักษณะโครงการ โครงการตาม พ.ร.บ. งบประมาณ
โครงการตามภาระงานประจำ
โครงการพิเศษ (ไม่ใช้งบประมาณ สอศ.)

3. ความสอดคล้อง/เชื่อมโยง/ภายใต้ ยุทธศาสตร์ นโยบาย จุดเน้น และมาตรการ

- 3.1 นโยบายการบริหาร สอศ.มิติที่ ยกระดับคุณภาพผู้เรียน/เพิ่มประสิทธิภาพบริหารจัดการ
- 3.2 แผนพัฒนาคุณภาพสถานศึกษา ยุทธศาสตร์ที่ พันธกิจที่ 4/ ยุทธศาสตร์ที่ 4
- 3.3 มาตรฐานการอาชีวศึกษาที่..... 2..... ตัวบ่งชี้..... 2.2, 2.3, 2.4.....

4.สภาพปัจจุบัน/หลักการและเหตุผล

(บูรณาการหลักปรัชญาของเศรษฐกิจพอเพียง) การดำเนินการจัดและดูแลสวน โดยดำเนินงานที่นำความสวยงามและมีระเบียบเรียบร้อยมาสู่บริเวณของวิทยาลัย ดังอัตลักษณ์ของวิทยาลัย ที่ว่า ภูมิทัศน์สวยสิ่งแวดล้อมดี และเป็นการสนับสนุนจุดเนของวิทยาลัย

5. วัตถุประสงค์

1. เพื่อเพิ่มความสวยงามให้แก่สถานศึกษาและสร้างบรรยากาศที่ดีแก่ผู้มาเยือน
2. เพื่อฝึกทักษะให้กับนักเรียน นักศึกษาได้ปฏิบัติจริง

6.เป้าหมาย

เป้าหมายเชิงคุณภาพ- ทำให้นักศึกษามีทักษะในการจัดสวนและดูแลสวน

เป้าหมายเชิงปริมาณ- มีพื้นที่เกิดความสวยงามและมีสภาพแวดล้อมดี ประมาณ 1,600 ตารางเมตร

7.การดำเนินงานกิจกรรมและขั้นตอนการดำเนินการ/ระยะเวลา/สถานที่

7.1 วิธีการดำเนินงาน

ขั้นตอนการดำเนินการ	ระยะเวลาดำเนินการ												หมายเหตุ
	ไตรมาสที่ 1			ไตรมาสที่ 2			ไตรมาสที่ 3			ไตรมาสที่ 4			
	ต.ค.	พ.ย.	ธ.ค.	ม.ค.	ก.พ.	มี.ค.	เม.ย.	พ.ค.	มิ.ย.	ก.ค.	ส.ค.	ก.ย.	
1.เขียนโครงการ	✓												
2.จัดซื้อวัสดุ													
3.ดำเนินงานโครงการ		✓	✓	✓	✓	✓	✓	✓	✓	✓	✓		
4.สรุปประเมินผล												✓	

7.2 ระยะเวลาดำเนินการ 1 ตุลาคม 2559 ถึง 30 กันยายน 2560

7.3 สถานที่ดำเนินการ แผนกวิชาพืชศาสตร์ วิทยาลัยเกษตรและเทคโนโลยีพังงา

8. งบประมาณ/ทรัพยากร และแหล่งที่มา การดำเนินโครงการ

แหล่งงบประมาณ ปวช. ปวส. อุดหนุน บกศ. อื่นๆ.....

- ค่าวัสดุ 5,000 บาท

รวมงบประมาณ 5,000 บาท

แบบสรุปรายละเอียดค่าใช้จ่ายในการดำเนินโครงการ

รายการ	จำนวนที่ต้องการ	ราคา/หน่วย	จำนวนเงิน	หมายเหตุ
ค่าวัสดุ				
1. ไม้ดอกไม้ประดับ	50 กระถาง	100 บาท	5,000	
รวมงบประมาณ		5,000 บาท		

9. ผลที่คาดว่าจะได้รับ

ผลผลิต - สถานที่บริเวณวิทยาลัยมีความสวยงาม 1,600 ตารางเมตร

ผลลัพธ์ - นักศึกษาได้มีทักษะในการจัดและดูแลสวน เพื่อนำไปประกอบอาชีพ

10. การประเมินผล

สรุปรายงานผลโครงการ

ลงชื่อ.....ผู้รับผิดชอบโครงการ

(นายยุทธนา สุขจิรัง)

โครงการสอนวิชาโครงการผลิตพืชผัก

1. ชื่อบุคคล/หน่วยงานรับผิดชอบ นางวัลประภา อ้นสุวรรณ แผนกวิชาพืชศาสตร์ วิทยาลัยเกษตรและเทคโนโลยีพังงา

2. ลักษณะโครงการ โครงการตาม พ.ร.บ. งบประมาณ

โครงการตามภาระงานประจำ

โครงการพิเศษ (ไม่ใช้งบประมาณ สอศ.)

3. ความสอดคล้อง/เชื่อมโยง/ภายใต้ ยุทธศาสตร์ นโยบาย จุดเน้น และมาตรการ

3.1 นโยบายการบริหาร สอศ.มิติที่.....

3.2 แผนพัฒนาคุณภาพสถานศึกษา ยุทธศาสตร์ที่.....1.....

3.3 มาตรฐานการอาชีวศึกษาที่.....2,5.....ตัวบ่งชี้.....14,15,17,37.....

4. สภาพปัจจุบัน/หลักการและเหตุผล

โครงการสอนวิชาโครงการผลิตพืชผัก จัดทำขึ้นเพื่อให้บรรลุตามวัตถุประสงค์ ของการจัดการเรียนการสอนราย วิชาโครงการผลิตพืชผัก ตามหลักสูตรประกาศนียบัตรวิชาชีพ พุทธศักราช 2556 และเป็นแหล่งสาธิตให้นักศึกษาได้ฝึกปฏิบัติงานตามรายวิชา

5. วัตถุประสงค์

5.1 เพื่อให้ นักศึกษาสามารถปฏิบัติการปลูกผัก อย่างมีระบบโดยการวางแผน ดำเนินงาน แก้ไขปัญหาในการผลิต การจัดการหลังการผลิต และจำหน่าย

5.2 เพื่อให้มีเจตคติ และนิสัยที่ดีในการพัฒนาอาชีพเกษตรกรรม มีความคิดริเริ่มสร้างสรรค์ รับผิดชอบ ชยัน อดทน

6. เป้าหมาย

6.1 เชิงคุณภาพ : 6.1.1 นักเรียนสามารถเรียนรู้ และฝึกทักษะ ประสบการณ์ ได้อย่างมีประสิทธิภาพ

6.1.2 สามารถผลิต และพัฒนากำลังคนให้สอดคล้องกับความต้องการของตลาดแรงงาน และท้องถิ่นได้อย่างมีประสิทธิภาพมากยิ่งขึ้น

6.2 เชิงปริมาณ : 6.2.1 ใช้สอนนักศึกษา ปวช.3 ที่ลงทะเบียนเรียนรายวิชาโครงการผลิตพืชผัก จำนวน 7 คน

6.2.2 ให้นักศึกษาทำแปลงปลูกผักคนละ 3 แปลง

7. สถานที่ดำเนินการ แผนกวิชาพืชศาสตร์วิทยาลัยเกษตรและเทคโนโลยีพังงา

8. กิจกรรมและหรือขั้นตอนการดำเนินการ/ระยะเวลา..... 1 ต.ค. 2559-30 ก.ย. 2560.....

ที่	กิจกรรม	ช่วงระยะเวลาดำเนินการ											
		พ.ศ. 2559			พ.ศ. 2560								
		ต.ค.	พ.ย.	ธ.ค.	ม.ค.	ก.พ.	มี.ค.	เม.ย.	พ.ค.	มิ.ย.	ก.ค.	ส.ค.	ก.ย.
1	เขียน-นำเสนอโครงการ	↔											
2	จัดซื้อวัสดุ		←	→									
3	ดำเนินการ		←	→								→	
4	สรุป-ประเมินผล												↔

9. งบประมาณ/ทรัพยากร และแหล่งที่มา การดำเนินโครงการ

แหล่งงบประมาณ ปวช. ปวส. อุดหนุน บคส. อื่นๆ.....

- ค่าวัสดุ6,000..... บาท

รวมงบประมาณ6,000..... บาท

แบบสรุปรายละเอียดค่าใช้จ่ายในการดำเนินโครงการ

รายการ	จำนวนที่ต้องการ	ราคา/หน่วย	จำนวนเงิน	หมายเหตุ
ค่าวัสดุ				
-ค่าเมล็ดพันธุ์ผัก	10 ซอง	20	200	
-ปุ๋ยคอก(มูลวัว)	50 กระสอบ	50	2,500	
-ปุ๋ยสูตร 13-13-21	1 กระสอบ	1,100	1,100	
-ปุ๋ยสูตร 15-15-15	1 กระสอบ	1,100	1,100	
-ปุ๋ยสูตร 46-0-0	1 กระสอบ	1,100	1,100	

รวมงบประมาณ	6,000 บาท	
-------------	-----------	--

* ถัวเฉลี่ยจ่ายจริงทุกรายการ*

10. ผลที่คาดว่าจะได้รับ

ผลผลิต(Out puts): สนับสนุนการเรียนการสอนวิชา โครงการผลิตพืชผัก

ผลลัพธ์ (Out comes): 1. นักศึกษาได้ฝึกทักษะ ปฏิบัติการปลูกผัก 2. นักศึกษามีเจตคติที่ดี ต่ออาชีพเกษตร

11. การติดตาม และการประเมินผลโครงการ

11.1 จากการเรียนของนักเรียน

11.2 ผลสัมฤทธิ์ทางการเรียนของนักเรียน

ลงชื่อ.....ผู้รับผิดชอบโครงการ

(นางวัลประภา อ้นสุวรรณ)

โครงการสอนวิชาหลักพีชกรรม

1. ชื่อบุคคล/หน่วยงานรับผิดชอบ นางวัลประภา อ้นสุวรรณ แผนกวิชาพืชศาสตร์ วิทยาลัยเกษตรและเทคโนโลยีพังงา

2. ลักษณะโครงการ โครงการตาม พ.ร.บ. งบประมาณ

โครงการตามภาระงานประจำ

โครงการพิเศษ (ไม่ใช้งบประมาณ สอศ.)

3. ความสอดคล้อง/เชื่อมโยง/ภายใต้ ยุทธศาสตร์ นโยบาย จุดเน้น และมาตรการ

3.1 นโยบายการบริหาร สอศ.มิติที่.....

3.2 แผนพัฒนาคุณภาพสถานศึกษา ยุทธศาสตร์ที่.....1.....

3.3 มาตรฐานการอาชีวศึกษาที่.....2,5.....ตัวบ่งชี้.....14,15,17,37.....

4. สภาพปัจจุบัน/หลักการและเหตุผล

โครงการสอนวิชาหลักพีชกรรม จัดทำขึ้นเพื่อให้บรรลุตามวัตถุประสงค์ ของการจัดการเรียนการสอนราย วิชาหลักพีชกรรม ตามหลักสูตรประกาศนียบัตรวิชาชีพ พุทธศักราช 2556 และเป็นแหล่งสาธิตให้นักศึกษาได้ฝึกปฏิบัติงาน ตามรายวิชา

5. วัตถุประสงค์

5.1 เพื่อให้ นักศึกษาสามารถปฏิบัติการปลูกผัก อย่างมีระบบโดยการวางแผน ดำเนินงาน แก้ไขปัญหาในการผลิต การจัดการหลังการผลิต และจำหน่าย

5.2 เพื่อให้มีเจตคติ และนิสัยที่ดีในการพัฒนาอาชีพเกษตรกรรม มีความคิดริเริ่มสร้างสรรค์ รับผิดชอบ ชยัน อดทน

6. เป้าหมาย

6.1 เชิงคุณภาพ :

6.1.1 นักเรียนสามารถเรียนรู้ และฝึกทักษะ ประสบการณ์ ได้อย่างมีประสิทธิภาพ

6.1.2 สามารถผลิต และพัฒนากำลังคนให้สอดคล้องกับความต้องการของตลาดแรงงาน และท้องถิ่นได้อย่างมีประสิทธิภาพมากยิ่งขึ้น

6.2 เชิงปริมาณ :

6.2.1 ใช้สอนนักศึกษา ปวช.3 ที่ลงทะเบียนเรียนรายวิชาโครงการ จำนวน 2 คน

6.2.2 ให้นักศึกษาทำแปลงปลูกผักคนละ 5 แปลง

7. สถานที่ดำเนินการ แผนกวิชาพืชศาสตร์วิทยาลัยเกษตรและเทคโนโลยีพังงา

8. กิจกรรมและหรือขั้นตอนการดำเนินการ/ระยะเวลา..... 1 ต.ค. 2559-30 ก.ย. 2560.....

ที่	กิจกรรม	ช่วงระยะเวลาดำเนินการ											
		พ.ศ. 2559			พ.ศ. 2560								
		ต.ค.	พ.ย.	ธ.ค.	ม.ค.	ก.พ.	มี.ค.	เม.ย.	พ.ค.	มิ.ย.	ก.ค.	ส.ค.	ก.ย.
1	เขียน-นำเสนอโครงการ	↔											
2	จัดซื้อวัสดุ		←										
3	ดำเนินการ		←										
4	สรุป-ประเมินผล												↔

9. งบประมาณ/ทรัพยากร และแหล่งที่มา การดำเนินโครงการ

แหล่งงบประมาณ ปวช. ปวส. อุดหนุน บกศ. อื่นๆ.....

- ค่าวัสดุ4,000..... บาท

รวมงบประมาณ4,000..... บาท

แบบสรุปรายละเอียดค่าใช้จ่ายในการดำเนินโครงการ

รายการ	จำนวนที่ต้องการ	ราคา/หน่วย	จำนวนเงิน	หมายเหตุ
ค่าวัสดุ				
-ค่าเมล็ดพันธุ์ผัก	20 ซอง	20	400	
-ปุ๋ยคอก(มูลวัว)	50 กระสอบ	50	2,500	
-ปุ๋ยสูตร 15-15-15	1 กระสอบ	1,100	1,100	
รวมงบประมาณ		4,000 บาท		

* ถัวเฉลี่ยจ่ายจริงทุกรายการ*

10. ผลที่คาดว่าจะได้รับ

ผลผลิต(Out puts): สนับสนุนการเรียนการสอนวิชา หลักพีชกรรม

ผลลัพธ์ (Out comes): 1. นักศึกษาได้ฝึกทักษะ ปฏิบัติการปลูกผัก 2. นักศึกษามีเจตคติที่ดี ต่ออาชีพเกษตรกร

11. การติดตาม และการประเมินผลโครงการ

11.1 จากการเรียนของนักเรียน

11.2 ผลสัมฤทธิ์ทางการเรียนของนักเรียน

ลงชื่อ.....ผู้รับผิดชอบโครงการ

(นางวัลประภา อ้นสุวรรณ)

โครงการสอนวิชาดินและน้ำเพื่อการเกษตร

1. ชื่อผู้รับผิดชอบ แผนกวิชาพีชศาสตร์ / ฝ่ายวิชาการ

2. ลักษณะโครงการ โครงการตาม พ.ร.บ. งบประมาณ

โครงการตามภาระงานประจำ

โครงการพิเศษ (ไม่ใช้งบประมาณ สอศ.)

3. ความสอดคล้อง/เชื่อมโยง/ภายใต้ ยุทธศาสตร์ นโยบาย จุดเน้น และมาตรการ

- 3.1 นโยบายการบริหาร สอศ.มิติที่ยกระดับคุณภาพผู้เรียน / เพิ่มประสิทธิภาพบริหารจัดการ
- 3.2 แผนพัฒนาคุณภาพสถานศึกษา ยุทธศาสตร์ที่พันธกิจที่ 4 / ยุทธศาสตร์ที่ 4
- 3.3 มาตรฐานการอาชีวศึกษาที่ 6 ตัวบ่งชี้ 6.4

4. สภาพปัจจุบัน / หลักการและเหตุผล

แผนกวิชาพืชศาสตร์ วิทยาลัยเกษตรและเทคโนโลยีพังงา จัดการศึกษาแบบบูรณาการหลักปรัชญาเศรษฐกิจพอเพียง เน้นวิธีการจัดการเรียนรู้ที่ยึดผู้เรียนเป็นสำคัญ วิธีการหนึ่งที่จะช่วยพัฒนาผู้เรียนทั้งด้านความรู้และทักษะผ่านการทำงานที่มีการ ค้นคว้าและการใช้ความรู้ในชีวิตจริงโดยมีผลงานและการแสดงออกถึงศักยภาพจากการเรียนรู้ วิชารหัสวิชา 2501-2006 ดิน และน้ำเพื่อการเกษตรเป็นการศึกษาและปฏิบัติเกี่ยวกับความสำคัญของดินและน้ำเพื่อการเกษตร ชั้นดิน ชนิด ส่วนประกอบและ โครงสร้างของดิน การวิเคราะห์ดินและน้ำเบื้องต้น การเพิ่มความอุดมสมบูรณ์ของดิน แหล่งน้ำและวิธีการให้น้ำเพื่อการเกษตร

ดังนั้น จึงได้จัดทำโครงการสอน รหัสวิชา 2501-2006 วิชา ดินและน้ำเพื่อการเกษตรตามหลักสูตรประกาศนียบัตร วิชาชีพ พุทธศักราช 2556ประเภทวิชา เกษตรกรรม สาขาวิชาเกษตรศาสตร์ สาขางานพืชศาสตร์เพื่อให้นักเรียนนักศึกษา สามารถปฏิบัติงานวิเคราะห์และจัดการเกี่ยวกับดินและน้ำเบื้องต้นตามหลักการและกระบวนการโดยคำนึงถึงผลกระทบต่อสังคม และสิ่งแวดล้อม

5. วัตถุประสงค์

5.1 เพื่อใช้ในการจัดการเรียนรู้ให้กับนักศึกษาปวช.3 รหัสวิชา 2501-2006 วิชา ดินและน้ำเพื่อการเกษตร ภาคเรียน ที่ 1 ปีการศึกษา 2560

6. เป้าหมาย และตัวชี้วัดสำเร็จ

6.1 เชิงปริมาณ

6.1.1 นักศึกษา ปวช.3 ที่ลงทะเบียนเรียน รหัสวิชา 2501-2006 วิชา ดินและน้ำเพื่อการเกษตร ภาคเรียนที่ 1 ปีการศึกษา 2560

6.2 เชิงคุณภาพ

6.2.1 นักศึกษาสามารถเรียนรู้และฝึกทักษะประสบการณ์ได้อย่างมีประสิทธิภาพ

7. สถานที่ดำเนินการ แผนกวิชาพืชศาสตร์ วิทยาลัยเกษตรและเทคโนโลยีพังงา

8. กิจกรรมและหรือขั้นตอนดำเนินการ/ระยะเวลา ตุลาคม 2559-กันยายน 2560

ที่	กิจกรรม	ช่วงระยะเวลาดำเนินงาน											
		พ.ศ. 2559			พ.ศ. 2560								
		ต.ค .59	พ.ย .59	ธ.ค .59	ม.ค .60	ก.พ .60	มี.ค .60	เม. ย. 60	พ. ค. 60	มิ.ย .60	ก.ค .60	ส.ค .60	ก.ย .60
1	ศึกษารายละเอียด เสนอโครงการ	← →											
2	จัดซื้อวัสดุ อุปกรณ์							← →					
3	ดำเนินโครงการ						← →						
4	สรุป ติดตาม ประเมินผล							← →			← →		

9. งบประมาณ/ทรัพยากร และแหล่งที่มา การดำเนินโครงการ

แหล่งงบประมาณ ปวช. ปวส. อุดหนุน บคส. อื่นๆ.....

- ค่าวัสดุ.....4,745..... บาท

- ค่าใช้สอย.....200.....บาท

รวมงบประมาณ4,945..... บาท

แบบสรุปรายละเอียดค่าใช้จ่ายในการดำเนินโครงการ

รายการ	จำนวนที่ต้องการ	ราคา/หน่วย	จำนวนเงิน	หมายเหตุ
ค่าวัสดุ				
-ชุดตรวจสอบค่า เอ็น พี เคและ กรด- ด่าง ของดิน NPK pH Test Kit for soil	1 ชุด	4,745	4,745	
ค่าตอบแทน				
- ค่าจัดส่งแบบ EMS (จากมหาลัย เกษตรศาสตร์)	1 ชุด	200	200	
รวมงบประมาณ		4,945 บาท (สี่พันเก้าร้อยสี่สิบห้าบาทถ้วน)		

* ถัวเฉลี่ยจ่ายจริงทุกรายการ*

10. ผลที่คาดว่าจะได้รับ

10.1 นักศึกษา ปวช.3 ที่ลงทะเบียนเรียน รหัสวิชา 2501-2006 วิชา ดินและน้ำเพื่อการเกษตร ภาคเรียนที่ 1 ปีการศึกษา 2560 สามารถเรียนรู้และฝึกทักษะประสบการณ์ได้อย่างมีประสิทธิภาพ

11. การติดตาม และการประเมินผล โครงการ

11.1 รายงานผลการปฏิบัติกิจกรรม/โครงการ

ลงชื่อ.....ผู้รับผิดชอบโครงการ

(ว่าที่ร.ต.อุทัย บุตตโบล)

โครงการสอนวิชาการจัดการหลังการเก็บเกี่ยว

1. ชื่อผู้รับผิดชอบ แผนกวิชาพืชศาสตร์ / ฝ่ายวิชาการ

2. ลักษณะโครงการ โครงการตาม พ.ร.บ. งบประมาณ

โครงการตามภาระงานประจำ

โครงการพิเศษ (ไม่ใช้งบประมาณ สอศ.)

3. ความสอดคล้อง/เชื่อมโยง/ภายใต้ ยุทธศาสตร์ นโยบาย จุดเน้น และมาตรการ

3.1 นโยบายการบริหาร สอศ.มิติที่ยกระดับคุณภาพผู้เรียน / เพิ่มประสิทธิภาพบริหารจัดการ

3.2 แผนพัฒนาคุณภาพสถานศึกษา ยุทธศาสตร์ที่พันธกิจที่ 4 / ยุทธศาสตร์ที่ 4

3.3 มาตรฐานการอาชีวศึกษาที่ 6 ตัวบ่งชี้ 6.4

4. สภาพปัจจุบัน / หลักการและเหตุผล

แผนกวิชาพืชศาสตร์ วิทยาลัยเกษตรและเทคโนโลยีพังงา จัดการศึกษาแบบบูรณาการหลักปรัชญาเศรษฐกิจพอเพียง เน้นวิธีการจัดการเรียนรู้ที่ยึดผู้เรียนเป็นสำคัญ วิธีการหนึ่งที่จะช่วยพัฒนาผู้เรียนทั้งด้านความรู้และทักษะผ่านการทำงานที่มีการ

ค้นคว้าและการใช้ความรู้ในชีวิตจริงโดยมีผลงานและการแสดงออกถึงศักยภาพจากการเรียนรู้ รหัสวิชา 3502-2005วิชาการจัดการหลังการเก็บเกี่ยวเป็นการศึกษาและปฏิบัติเกี่ยวกับ ความสำคัญของการจัดการหลังการเก็บเกี่ยว ปัจจัยที่มีผลต่อคุณภาพของผลผลิต การเปลี่ยนแปลงทางสรีระของพืชหลังการเก็บเกี่ยว ดัชนีการเก็บเกี่ยว วิธีการเก็บเกี่ยว การขนย้าย การทำความสะอาด การตัดแต่ง การลดอุณหภูมิ การบ่มการทำพัลซิ่ง (Pulsing) การนวด การกะเทาะ การควบคุมโรคและแมลง การบรรจุหีบห่อ การเก็บรักษาและการขนส่ง

ดังนั้น จึงได้จัดทำโครงการสอน รหัสวิชา 3502-2005วิชา การจัดการหลังการเก็บเกี่ยวตามหลักสูตรประกาศนียบัตรวิชาชีพชั้นสูง พุทธศักราช 2557ประเภทวิชา เกษตรกรรม สาขาวิชาพืชศาสตร์ สาขางานพืชสวนเพื่อให้นักเรียนนักศึกษา ได้เข้าใจความสำคัญ หลักการและกระบวนการจัดการหลังการเก็บเกี่ยวพืชเบื้องต้น สามารถวางแผนและจัดการหลังการเก็บเกี่ยวผลผลิตพืชตามหลักการและกระบวนการ โดยคำนึงถึงคุณภาพ การอนุรักษ์พลังงานและสิ่งแวดล้อม

5. วัตถุประสงค์

5.1 เพื่อใช้ในการจัดการเรียนรู้ให้กับนักศึกษาระดับ ปวส.2 รหัสวิชา 3502-2005วิชา การจัดการหลังการเก็บเกี่ยว ภาคเรียนที่ 2ปีการศึกษา 2559

6. เป้าหมาย และตัวชี้วัดสำเร็จ

6.1 เชิงปริมาณ

6.1.1 นักศึกษา ระดับ ปวส.2 ที่ลงทะเบียนเรียน รหัสวิชา 3502-2005วิชา การจัดการหลังการเก็บเกี่ยว ภาคเรียนที่ 2 ปีการศึกษา 2559

6.2 เชิงคุณภาพ

6.2.1 นักศึกษาสามารถเรียนรู้และฝึกทักษะประสบการณ์ได้อย่างมีประสิทธิภาพ

7. สถานที่ดำเนินการ แผนกวิชาพืชศาสตร์ วิทยาลัยเกษตรและเทคโนโลยีพังงา

8. กิจกรรมและหรือขั้นตอนดำเนินการ/ระยะเวลา ตุลาคม 2559-กันยายน 2560

ที่	กิจกรรม	ช่วงระยะเวลาดำเนินงาน											
		พ.ศ. 2559			พ.ศ. 2560								
		ต.ค. .59	พ.ย. .59	ธ.ค. .59	ม.ค. .60	ก.พ. .60	มี.ค. .60	เม. ย. 60	พ. ค. 60	มิ.ย. .60	ก.ค. .60	ส.ค. .60	ก.ย. .60
1	ศึกษารายละเอียด เสนอโครงการ	← →											
2	จัดซื้อวัสดุ อุปกรณ์			← →									
3	ดำเนินโครงการ	← →											
4	สรุป ติดตาม ประเมินผล	← →				← →							

9. งบประมาณ/ทรัพยากร และแหล่งที่มา การดำเนินโครงการ

แหล่งงบประมาณ ปวช. ปวส. อุดหนุน บกศ. อื่นๆ.....

- ค่าวัสดุ.....1,435..... บาท

รวมงบประมาณ1,435..... บาท

แบบสรุปรายละเอียดค่าใช้จ่ายในการดำเนินโครงการ

รายการ	จำนวนที่ต้องการ	ราคา/หน่วย	จำนวนเงิน	หมายเหตุ
ค่าวัสดุ				
-เมล็ดพันธุ์ข้าวโพดหวาน	1 ก.ก.	850	850	
- ปุ๋ยเคมี สูตร 46-0-0	39 ก.ก.	15	585	
รวมงบประมาณ	1,435 บาท (หนึ่งพันสี่ร้อยสามสิบห้าบาทถ้วน)			

* ถัวเฉลี่ยจ่ายจริงทุกรายการ*

10. ผลที่คาดว่าจะได้รับ

10.1 นักศึกษา ระดับ ปวส.2 ที่ลงทะเบียนเรียน รหัสวิชา 3502-2005วิชา การจัดการหลังการเก็บเกี่ยว ภาคเรียนที่ 2 ปีการศึกษา 2559สามารถเรียนรู้และฝึกทักษะประสบการณ์ได้อย่างมีประสิทธิภาพ

11. การติดตาม และการประเมินผล โครงการ

11.1 รายงานผลการปฏิบัติกิจกรรม/โครงการ

ลงชื่อ.....ผู้รับผิดชอบโครงการ

(ว่าที่ร.ต.อุทัย บุตตโบล)

โครงการสอนสารชีวภาพในงานผลิตพืช

1. ชื่อผู้รับผิดชอบ แผนกวิชาพืชศาสตร์ / ฝ่ายวิชาการ

2. ลักษณะโครงการ โครงการตาม พ.ร.บ. งบประมาณ

โครงการตามภาระงานประจำ

โครงการพิเศษ (ไม่ใช้งบประมาณ สอศ.)

3. ความสอดคล้อง/เชื่อมโยง/ภายใต้ ยุทธศาสตร์ นโยบาย จุดเน้น และมาตรการ

3.1 นโยบายการบริหาร สอศ.มิติที่ยกระดับคุณภาพผู้เรียน / เพิ่มประสิทธิภาพบริหารจัดการ

3.2 แผนพัฒนาคุณภาพสถานศึกษา ยุทธศาสตร์ที่พันธกิจที่ 4 / ยุทธศาสตร์ที่ 4

3.3 มาตรฐานการอาชีวศึกษาที่ 6 ตัวบ่งชี้ 6.4

4. สภาพปัจจุบัน / หลักการและเหตุผล

แผนกวิชาพืชศาสตร์ วิทยาลัยเกษตรและเทคโนโลยีพังงา จัดการศึกษาแบบบูรณาการหลักปรัชญาเศรษฐกิจพอเพียง เน้นวิธีการจัดการเรียนรู้ที่ยึดผู้เรียนเป็นสำคัญ วิธีการหนึ่งที่จะช่วยพัฒนาผู้เรียนทั้งด้านความรู้และทักษะผ่านการทำงานที่มีการ

ค้นคว้าและ การใช้ความรู้ในชีวิตจริงโดยมีผลงานและการแสดงออกถึงศักยภาพจากการเรียนรู้ วิชา รหัสวิชา 3502-2211 วิชา สารชีวภาพในงานผลิตพืช เป็นการศึกษาและปฏิบัติเกี่ยวกับ ความสำคัญและประโยชน์ของสารชีวภาพ จุลินทรีย์ที่เกี่ยวข้องกับการผลิตสารชีวภาพ ชนิดและประเภทของสารชีวภาพในงานผลิตพืช กลไกการทำงานของสารชีวภาพ ปัจจัยที่มีผลต่อการออกฤทธิ์ การผลิต การเตรียมและใช้สารชีวภาพ ข้อพิจารณาในการใช้สารชีวภาพในงานผลิตพืช

ดังนั้น จึงได้จัดทำโครงการสอน รหัสวิชา 3502-2211วิชา สารชีวภาพในงานผลิตพืชตามหลักสูตรประกาศนียบัตรวิชาชีพชั้นสูง พุทธศักราช 2557ประเภทวิชา เกษตรกรรม สาขาวิชาพืชศาสตร์ สาขางานพืชสวนเพื่อให้นักเรียนนักศึกษา ได้เข้าใจความสำคัญ ชนิดและประเภท กลไกการทำงาน หลักการและกระบวนการในการผลิตและใช้สารชีวภาพในงานผลิตพืช สามารถวางแผน จัดเตรียม ผลิตและใช้สารชีวภาพในงานผลิตพืชตามหลักการและกระบวนการ โดยคำนึงถึงประโยชน์และผลกระทบต่อทรัพยากรธรรมชาติและสิ่งแวดล้อม

5. วัตถุประสงค์

5.1 เพื่อใช้ในการจัดการเรียนรู้ให้กับนักศึกษาปวส.2รหัสวิชา 3502-2211วิชา สารชีวภาพในงานผลิตพืช ภาคเรียนที่ 1 ปีการศึกษา 2560

6. เป้าหมาย และตัวชี้วัดสำเร็จ

6.1 เชิงปริมาณ

6.1.1 นักศึกษา ปวส.2ที่ลงทะเบียนเรียน รหัสวิชา 3502-2211วิชา สารชีวภาพในงานผลิตพืช ภาคเรียนที่ 1 ปีการศึกษา 2560

6.2 เชิงคุณภาพ

6.2.1 นักศึกษาสามารถเรียนรู้และฝึกทักษะประสบการณ์ได้อย่างมีประสิทธิภาพ

7. สถานที่ดำเนินการ แผนกวิชาพืชศาสตร์ วิทยาลัยเกษตรและเทคโนโลยีพังงา

8. กิจกรรมและหรือขั้นตอนดำเนินการ/ระยะเวลา ตุลาคม 2559-กันยายน 2560

ที่	กิจกรรม	ช่วงระยะเวลาดำเนินงาน											
		พ.ศ. 2559			พ.ศ. 2560								
		ต.ค. .59	พ.ย. .59	ธ.ค. .59	ม.ค. .60	ก.พ. .60	มี.ค. .60	เม. ย. 60	พ. ค. 60	มิ.ย. .60	ก.ค. .60	ส.ค. .60	ก.ย. .60
1	ศึกษารายละเอียด เสนอโครงการ	← →											
2	จัดซื้อวัสดุ อุปกรณ์								← →				
3	ดำเนินโครงการ							← →					
4	สรุป ติดตาม ประเมินผล							← →			← →		

9. งบประมาณ/ทรัพยากร และแหล่งที่มา การดำเนินโครงการ

แหล่งงบประมาณ ปวช. ปวส. อุดหนุน บคศ. อื่นๆ.....

- ค่าวัสดุ.....3,620..... บาท

รวมงบประมาณ3,620..... บาท

แบบสรุปรายละเอียดค่าใช้จ่ายในการดำเนินโครงการ

รายการ	จำนวนที่ต้องการ	ราคา/หน่วย	จำนวนเงิน	หมายเหตุ
ค่าวัสดุ				
- ข้าวสารเจ้า	10 ก.ก.	35	350	
- สำลีสขนาด 150 กรับ	1 ม้วน	50	50	
- ยางรัดวงเล็ก	1 ก.ก.	145	145	
- แอลกอฮอล์ 70 % ขนาด 450 CC.	1 ขวด	85	85	
- ถุงพลาสติกใสทนร้อน ขนาด 8x12 นิ้ว	1 ก.ก.	130	130	
- หัวเชื้อไตรโคเดอร์มา	2 ขวด	180	360	
- หม้อหุงข้าวขนาด 3 ลิตร	1 ใบ	2,500	2,500	
รวมงบประมาณ	3.620บาท (สามพันหกร้อยยี่สิบบาทถ้วน)			

* ถ้าวัดจ่ายจริงทุกรายการ*

10. ผลที่คาดว่าจะได้รับ

10.1 นักศึกษา ปวส.2ที่ลงทะเบียนเรียน รหัสวิชา 3502-2211วิชา สารชีวภาพในงานผลิตพืช ภาคเรียนที่ 1 ปีการศึกษา 2560 สามารถเรียนรู้และฝึกทักษะประสบการณ์ได้อย่างมีประสิทธิภาพ

11. การติดตาม และการประเมินผล โครงการ

11.1 รายงานผลการปฏิบัติกิจกรรม/โครงการ

ลงชื่อ ผู้รับผิดชอบโครงการ

(ว่าที่ร.ต.อุทัย บุตตโบล)

โครงการสอนตามหลักสูตรประกาศนียบัตรวิชาชีพแผนกวิชาสัตวศาสตร์ ปีงบประมาณ 2560

1. หน่วยงานที่รับผิดชอบ แผนกวิชาสัตวศาสตร์/ฝ่ายวิชาการ

2. ลักษณะโครงการ โครงการตาม พรบ.งบประมาณ

โครงการตามภาระงานประจำ

โครงการพิเศษ (ไม่ใช้งบประมาณ สอศ.)

3. ความสอดคล้อง/เชื่อมโยง/ภายใต้ ยุทธศาสตร์ นโยบาย จุดเน้น และมาตรการ

3.1 นโยบายการบริหาร สอศ.มิติที่

3.2 แผนพัฒนาคุณภาพสถานศึกษา ยุทธศาสตร์ที่

3.3 มาตรฐานการอาชีวศึกษาที่ 1, 2, 6 ตัวบ่งชี้ 1.1, 1.3, 1.6, 2.2, 2.3, 2.4, 6.4

4. สภาพปัจจุบัน/หลักการและเหตุผล

โครงการนี้จัดทำขึ้นเพื่อให้บรรลุตามวัตถุประสงค์ ของการจัดการเรียนการสอนในแผนกวิชาสัตวศาสตร์ ตามหลักสูตร ประกาศนียบัตรวิชาชีพภาคเรียนที่ 2 ปีการศึกษา 2559 และภาคเรียนที่ 1 ปีการศึกษา 2560 โดยบูรณาการหลักปรัชญาของ เศรษฐกิจพอเพียง

5. วัตถุประสงค์

5.1 เพื่อให้สามารถประยุกต์ใช้ความรู้และทักษะด้านภาษา วิทยาศาสตร์ คณิตศาสตร์ สังคมศาสตร์ สุขศึกษาและพลศึกษาในการพัฒนาตนเองและวิชาชีพ

5.2 เพื่อให้มีความเข้าใจหลักการบริหารและจัดการวิชาชีพการใช้เทคโนโลยีสารสนเทศและหลักการของงานอาชีพที่สัมพันธ์เกี่ยวข้องกับการพัฒนาวิชาชีพสัตวศาสตร์ให้ทันต่อการเปลี่ยนแปลงและความก้าวหน้าของเศรษฐกิจสังคมและเทคโนโลยี

5.3 เพื่อให้มีความเข้าใจในหลักการและกระบวนการทำงานในกลุ่มงานพื้นฐานด้านสัตวศาสตร์ให้ทันต่อการเปลี่ยนแปลงของเศรษฐกิจสังคมและเทคโนโลยี

5.4 เพื่อให้สามารถวิเคราะห์สังเคราะห์วางแผนจัดการตัดสินใจและแก้ไขปัญหาแสวงหาความรู้ทักษะประสบการณ์และเทคโนโลยีใหม่ๆมาประยุกต์ใช้ในการพัฒนาอาชีพด้านสัตวศาสตร์

5.5 เพื่อให้สามารถปฏิบัติงานผลิตและบริการทางด้านสัตวศาสตร์ระดับเทคนิคตามหลักการและกระบวนการ

5.6 เพื่อให้สามารถปฏิบัติงานอาชีพด้านสัตวศาสตร์ในสถานประกอบการและประกอบอาชีพอิสระรวมทั้งการใช้ความรู้และทักษะเป็นพื้นฐานในการศึกษาต่อในระดับสูงขึ้นได้

5.7 เพื่อให้มีเจตคติที่ดีต่องานอาชีพมีความคิดริเริ่มสร้างสรรค์ซื่อสัตย์สุจริตมีระเบียบวินัยเป็นผู้มีความรับผิดชอบต่อสังคมสิ่งแวดล้อมต่อด้านความรุนแรงและสารเสพติดบูรณาการตามหลักปรัชญาของเศรษฐกิจพอเพียง

6. เป้าหมาย

6.1 เชิงปริมาณ

6.1.1 ใช้ฝึกสอนนักเรียนระดับชั้น ปวช.แผนกสัตวศาสตร์ที่ลงทะเบียนเรียนรายวิชา ภาคเรียนที่ 2 ปี การศึกษา 2559 จำนวน 10 รายวิชาและภาคเรียนที่ 1 ปีการศึกษา 2560 จำนวน 8 รายวิชา

6.1.2 ให้นักศึกษาจัดทำโครงการวิชาชีพโดยใช้โครงการเป็นฐาน (Project Based Learning, PBL) อย่าง น้อย 1 โครงการต่อภาคเรียน

6.1.3 จัดทำโครงการวิจัยในชั้นเรียน ภาคเรียนละ 7 เรื่อง

6.2 เชิงคุณภาพ

6.2.1 ประสานส่งเสริมและสนับสนุนการจัดการอาชีวศึกษาและการฝึกอบรมวิชาชีพของ สถานศึกษา เอกชน สถานประกอบการด้านสัตวศาสตร์อย่างมีประสิทธิภาพ

6.2.2 ทำให้นักศึกษาสามารถเรียนรู้และฝึกทักษะประสบการณ์ได้อย่างมีประสิทธิภาพ

6.2.3 สามารถผลิตและพัฒนากำลังคนให้สอดคล้องกับความต้องการของตลาดแรงงานและท้องถิ่นด้านปศุสัตว์ได้อย่างมีประสิทธิภาพมากยิ่งขึ้น

7. สถานที่ดำเนินการ วิทยาลัยเกษตรและเทคโนโลยีพังงา

8. กิจกรรมและหรือขั้นตอนการดำเนินการ/ระยะเวลา..... 1 ต.ค. 2559-30 ก.ย. 2560.....

ที่	กิจกรรม	ช่วงระยะเวลาดำเนินการ											
		พ.ศ. 2559				พ.ศ. 2560							
		ต.ค.	พ.ย.	ธ.ค.	ม.ค.	ก.พ.	มี.ค.	เม.ย.	พ.ค.	มิ.ย.	ก.ค.	ส.ค.	ก.ย.
1	เขียน-นำเสนอโครงการ	↔											
2	จัดซื้อวัสดุ		←					→					
3	ดำเนินการ		←									→	
4	สรุป-ประเมินผล												↔

9. งบประมาณ/ทรัพยากร และแหล่งที่มาการดำเนินโครงการ

แหล่งงบประมาณ ปวช. ปวส. อุดหนุน บกศ. อื่นๆ.....

- ค่าครุภัณฑ์ 30,000.-..... บาท

รวมงบประมาณ30,000.-..... บาท

แบบสรุปรายละเอียดค่าใช้จ่ายในการดำเนินการโครงการจัดการเรียนการสอนระดับชั้น ปวช.แผนกวิชาสัตวศาสตร์

ปีงบประมาณ 2560(ภาคเรียนที่2 ปีการศึกษา 2559 และภาคเรียนที่ 1 ปีการศึกษา 2560)

รายวิชา/ภาคเรียน	รายการ	จำนวนที่ ต้องการ	ราคา/หน่วย	จำนวน เงิน	หมายเหตุ
ภาคเรียนที่2ปีการศึกษา 2560					
ปวช.2 1.การเลี้ยงแพะและแกะ 2.การเลี้ยงไก่ไข่ 3.การผลิตพืชอาหารสัตว์ 4.อาหารสัตว์เบื้องต้น 5.โครงการเลี้ยงสัตว์ปีก 6.การเลี้ยงโคนม	1. อาหารสุกร	22 กระสอบ	454 บาท	9,988	
	2. อาหารไก่ไข่	22 กระสอบ	455 บาท	10,010	
	3. อาหารไก่เนื้อ	22 กระสอบ	500 บาท	10,000	
ปวช.3 1.การเลี้ยงเป็ดเทศ					

2.โครงการ					
3.การเลี้ยงสุกรขุน					
4.โครงการเลี้ยงสุกร					
ภาคเรียนที่ 1 ปีการศึกษา 2559					
ปวช.1					
1.วิชาหลักการเลี้ยงสัตว์					

ปวช.2					
2.การฟักไข่และการจัดการโรงฟัก					
3.การสุขาภิบาลสัตว์เบื้องต้น					
4.การเลี้ยงโค					
ปวช.3					
5.หลักการเกษตร					
6.การเลี้ยงสุกร					
7.การเลี้ยงไก่เนื้อ					
8.การเลี้ยงไก่พื้นเมือง					
รวมเงินทั้งสิ้น	29,998				

* ตัวเฉลี่ยจ่ายจริงทุกรายการ*

ประมาณการรายรับ - บาท

10. ผลที่คาดว่าจะได้รับ

10.1 ผลผลิต (Out puts)

10.1.1 นักเรียนได้ศึกษาเรียนรู้และฝึกทักษะด้านสัตวศาสตร์โดยใช้โครงการเป็นฐาน (Project Based Learning, PBL)

10.1.2 นักเรียนมีเจตคติที่ดีต่ออาชีพการผลิตสัตว์มีความคิดริเริ่ม สร้างสรรค์ความรับผิดชอบ ขยันและอดทน

10.1.3 ได้โครงการวิจัยในชั้นเรียนที่สามารถใช้พัฒนาปรับปรุงการเรียนการสอนภาคเรียนละ 7 เรื่อง

10.2 ผลลัพธ์ (Out comes)

10.2.1 นักเรียนมีผลสัมฤทธิ์ทางการเรียนผ่านเกณฑ์การประเมินของรายวิชา

10.2.2 สามารถสร้างเครือข่ายความร่วมมือกับสถานประกอบการบุคคลภายนอกได้อย่างเข้มแข็ง

10.2.3 นักเรียนมีทัศนคติที่ดีต่อการเรียนและการประกอบอาชีพด้านสัตวศาสตร์

11.การประเมินผล

11.1 จากการเรียนของนักศึกษา

11.2 ผลสัมฤทธิ์ทางการเรียนในรายวิชาของนักศึกษา

ลงชื่อผู้รับผิดชอบโครงการ
(นายภัสดี ชูสุวรรณ)

โครงการสอนตามหลักสูตรประกาศนียบัตรวิชาชีพชั้นสูง แผนกวิชาสัตวศาสตร์ ปีงบประมาณ 2560

1. หน่วยงานที่รับผิดชอบ แผนกวิชาสัตวศาสตร์/ฝ่ายวิชาการ

2. ลักษณะโครงการ โครงการตาม พรบ.งบประมาณ
 โครงการตามภาระงานประจำ
 โครงการพิเศษ (ไม่ใช้งบประมาณ สอศ.)

3. ความสอดคล้อง/เชื่อมโยง/ภายใต้ ยุทธศาสตร์ นโยบาย จุดเน้น และมาตรการ

- 3.1 นโยบายการบริหาร สอศ.มิติที่
3.2 แผนพัฒนาคุณภาพสถานศึกษา ยุทธศาสตร์ที่
3.3 มาตรฐานการอาชีวศึกษาที่ 1, 2, 6 ตัวบ่งชี้ 1.1, 1.3, 1.6, 2.2, 2.3, 2.4, 6.4

4. สภาพปัจจุบัน/หลักการและเหตุผล

โครงการนี้จัดทำขึ้นเพื่อให้บรรลุตามวัตถุประสงค์ ของการจัดการเรียนการสอนในแผนกวิชาสัตวศาสตร์ ตามหลักสูตรประกาศนียบัตรวิชาชีพชั้นสูงภาคเรียนที่ 2 ปีการศึกษา 2559 และภาคเรียนที่ 1 ปีการศึกษา 2560 โดยบูรณาการหลักปรัชญาของเศรษฐกิจพอเพียง

5. วัตถุประสงค์

- 5.1 เพื่อให้สามารถประยุกต์ใช้ความรู้และทักษะด้านการสื่อสารทักษะการคิดและการแก้ปัญหาและทักษะทางสังคมและการดำรงชีวิตในการพัฒนาตนเองและวิชาชีพ
- 5.2 เพื่อให้มีความเข้าใจหลักการบริหารและจัดการวิชาชีพการใช้เทคโนโลยีสารสนเทศและหลักการของงานอาชีพที่สัมพันธ์เกี่ยวข้องกับการพัฒนาวิชาชีพสัตวศาสตร์ให้ทันต่อการเปลี่ยนแปลงและความก้าวหน้าของเศรษฐกิจสังคมและเทคโนโลยี
- 5.3 เพื่อให้มีความเข้าใจในหลักการและกระบวนการทำงานในกลุ่มงานพื้นฐานด้านสัตวศาสตร์ให้ทันต่อการเปลี่ยนแปลงของเศรษฐกิจสังคมและเทคโนโลยี
- 5.4 เพื่อให้สามารถคิดวิเคราะห์สังเคราะห์วางแผนจัดการตัดสินใจและแก้ไขปัญหาแสวงหาความรู้ทักษะประสบการณ์และเทคโนโลยีใหม่ๆมาประยุกต์ใช้ในการพัฒนาอาชีพด้านสัตวศาสตร์
- 5.5 เพื่อให้สามารถปฏิบัติงานผลิตและบริการทางด้านสัตวศาสตร์ระดับเทคนิคตามหลักการและกระบวนการ
- 5.6 เพื่อให้สามารถปฏิบัติงานอาชีพด้านสัตวศาสตร์ในสถานประกอบการและประกอบอาชีพอิสระรวมทั้งการใช้ความรู้และทักษะเป็นพื้นฐานในการศึกษาต่อในระดับสูงขึ้นได้
- 5.7 เพื่อให้มีเจตคติที่ดีต่องานอาชีพมีความคิดริเริ่มสร้างสรรค์ซื่อสัตย์สุจริตมีระเบียบวินัยเป็นผู้มีความรับผิดชอบต่อสังคมสิ่งแวดล้อมต่อต้านความรุนแรงและสารเสพติดโดยบูรณาการหลักปรัชญาของเศรษฐกิจพอเพียง

6. เป้าหมาย

6.1 เป้าหมายเชิงปริมาณ

6.1.1 ใช้ฝึกสอนนักเรียนระดับชั้น ปวส.แผนกวิชาสัตวศาสตร์ที่ลงทะเบียนเรียนรายวิชา ภาคเรียนที่ 2 ปีการศึกษา 2559 จำนวน 9 รายวิชาและภาคเรียนที่ 1 ปีการศึกษา 2560 จำนวน 7 รายวิชา

6.12. ให้นักศึกษาจัดทำโครงการวิชาชีพโดยใช้โครงการเป็นฐาน (Project Based Learning, PBL) อย่างน้อย 1 โครงการต่อภาคเรียน

6.1.3 จัดทำโครงการวิจัยในชั้นเรียน ภาคเรียนละ 7 เรื่อง

6.2 เป้าหมายเชิงคุณภาพ

1. ประสานส่งเสริมและสนับสนุนการจัดการอาชีวศึกษาและการฝึกอบรมวิชาชีพของ สถานศึกษา เอกชน สถานประกอบการด้านสัตวศาสตร์อย่างมีประสิทธิภาพ
2. ทำให้นักศึกษาสามารถเรียนรู้และฝึกทักษะประสบการณ์ได้อย่างมีประสิทธิภาพ
3. สามารถผลิตและพัฒนากำลังคนให้สอดคล้องกับความต้องการของตลาดแรงงานและท้องถิ่นด้านปศุสัตว์ได้อย่างมีประสิทธิภาพมากยิ่งขึ้น

7. สถานที่ดำเนินการ วิทยาลัยเกษตรและเทคโนโลยีพังงา

8. กิจกรรมและหรือขั้นตอนการดำเนินการ/ระยะเวลา..... 1 ต.ค. 2559-30 ก.ย. 2560.....

ขั้นตอนการดำเนินการ	ระยะเวลาดำเนินการ												หมายเหตุ
	ไตรมาสที่ 1			ไตรมาสที่ 2			ไตรมาสที่ 3			ไตรมาสที่ 4			
	ต.ค.	พ.ย.	ธ.ค.	ม.ค.	ก.พ.	มี.ค.	เม.ย.	พ.ค.	มิ.ย.	ก.ค.	ส.ค.	ก.ย.	
1.เสนอโครงการ	✓												
2.จัดซื้อวัสดุ	✓												
3.ดำเนินการ	✓	✓	✓	✓	✓			✓	✓	✓	✓	✓	
4.ประเมินผล					✓							✓	

9. งบประมาณ/ทรัพยากร และแหล่งที่มาการดำเนินโครงการ

แหล่งงบประมาณ ปวช. ปวส. อุดหนุน บกศ. อื่นๆ.....

ค่าครุภัณฑ์ 30,000 บาท

รวมงบประมาณ30,000.-..... บาท

แบบสรุปรายละเอียดค่าใช้จ่ายในการดำเนินการโครงการจัดการเรียนการสอนระดับชั้น ปวส.แผนกวิชาสัตวศาสตร์

ปีงบประมาณ 2560(ภาคเรียนที่2 ปีการศึกษา 2559 และภาคเรียนที่ 1 ปีการศึกษา 2560)

รายวิชา/ภาคเรียน	รายการ	จำนวนที่ ต้องการ	ราคา/หน่วย	จำนวนเงิน	หมายเหตุ
ภาคเรียนที่2ปีการศึกษา 2560					
ปวส.1 1.กายวิภาคและสรีรวิทยาของสัตว์เลี้ยง 2.การปรับปรุงพันธุ์สัตว์ 3.การผลิตสุกรขุน 4.การผสมเทียม	1. อาหารสุกร	22 กระสอบ	454 บาท	9,988	
	2. อาหารไก่ไข่	22 กระสอบ	455 บาท	10,010	
	3. อาหารไก่เนื้อ	22 กระสอบ	500 บาท	10,000	
ปวส.2					

1.โรคและการสุขภาพสัตว์					
2.สัมมนาทางด้านสัตวศาสตร์					
3.การผลิตไก่เนื้อ					
4.การผลิตไก่ไข่					
5.หลักการเลี้ยงสัตว์สัตว์					
ภาคเรียนที่ 1 ปีการศึกษา 2560					
ปวส.1					
1.จุลชีววิทยา					
2.โภชนศาสตร์สัตว์					
3.การผลิตสุกรพันธุ์					
ปวส.2					
1.อาหารและการให้อาหารสัตว์					
2.การจัดการสิ่งแวดล้อมในฟาร์มสัตว์ เลี้ยง					
3.การฟักไข่และการจัดการโรงฟัก					
4.โครงการ 1					
รวมเงินทั้งสิ้น			29,998		

10. ผลที่คาดว่าจะได้รับ

10.1 ผลผลิต (Out puts)

10.1.1 นักศึกษาได้ศึกษาเรียนรู้และฝึกทักษะด้านสัตวศาสตร์โดยใช้โครงการเป็นฐาน (Project Based Learning, PBL)

10.1.2. นักศึกษามีเจตคติที่ดีต่ออาชีพการผลิตสัตว์มีความคิดริเริ่ม สร้างสรรค์ความรับผิดชอบ ขยันและอดทน

10.1.3. ได้โครงการวิจัยในชั้นเรียนที่สามารถใช้พัฒนาปรับปรุงการเรียนการสอนภาคเรียนละ 7 เรื่อง

10.2 ผลลัพธ์ (Out comes)

10.2.1 นักศึกษามีผลสัมฤทธิ์ทางการเรียนผ่านเกณฑ์การประเมินของรายวิชา

10.2.2 สามารถสร้างเครือข่ายความร่วมมือกับสถานประกอบการบุคคลภายนอกได้อย่างเข้มแข็ง

10.2.3 นักศึกษามีทัศนคติที่ดีต่อการเรียนและการประกอบอาชีพด้านสัตวศาสตร์

11.การประเมินผล

11.1 จากการเรียนของนักศึกษา

11.2. ผลสัมฤทธิ์ทางการเรียนในรายวิชาของนักศึกษา

ลงชื่อผู้รับผิดชอบโครงการ

(นายภัสดี ชูสุวรรณ)

โครงการทศวรรษแห่งการอ่าน

1. หน่วยงานที่รับผิดชอบ แผนกวิชาสามัญสัมพันธ์/นางจินตนา ศิริธรรม ครูประจำวิชาภาษาไทย

2. ลักษณะโครงการ โครงการตาม พ.ร.บ. งบประมาณ
 โครงการตามภาระงานประจำ
 โครงการพิเศษ (ไม่ใช้งบประมาณ สอศ.)

3. ความสอดคล้อง/เชื่อมโยง/ภายใต้ ยุทธศาสตร์ นโยบาย จุดเน้น และมาตรการ

- 3.1 นโยบายการบริหาร สอศ.มิติที่.....
 3.2 แผนพัฒนาคุณภาพสถานศึกษา ยุทธศาสตร์ที่.....
 3.3 มาตรฐานการอาชีวศึกษาที่..... ตัวบ่งชี้.....

4. หลักการและเหตุผล กระทรวงศึกษาธิการ มีการประชุมคณะรัฐมนตรีให้ปี 2552 – 2561 เป็น “ทศวรรษแห่งการอ่านของประเทศไทย” และกำหนดให้การอ่านเป็นวาระแห่งชาติ กำหนดให้วันที่ 2 เมษายน ซึ่งเป็นวันคล้ายวันพระราชสมภพในสมเด็จพระเทพรัตนราชสุดาฯ สยามบรมราชกุมารี เป็น “วันรักการอ่าน” และเพื่อเป็นการสนองนโยบายกระทรวงศึกษาธิการการจัดกิจกรรมที่ส่งเสริมการอ่านและการเรียนรู้ตลอดชีวิตเป็นกลไกสำคัญในการขับเคลื่อนการส่งเสริมการอ่านให้เป็นรูปธรรม

5. วัตถุประสงค์

- 5.1 เพื่อฝึกทักษะทางภาษา สื่อสารในด้านการอ่าน การเขียน การฟัง
 5.2 เพื่อเป็นการสืบสานวัฒนธรรมทางภาษา
 5.3 เพื่อให้ผู้เรียนตระหนัก และมีความรักภาษาประจำชาติ
 5.4 ฝึกให้ผู้เรียนรักการอ่าน

6. เป้าหมาย

- 6.1 เป้าหมายเชิงคุณภาพ
 นักเรียนมีทักษะในการสื่อสาร
 6.2 เป้าหมายเชิงปริมาณ
 นักเรียนจำนวน 60 คน

7. สถานที่ดำเนินการ วิทยาลัยเกษตรและเทคโนโลยีพังงา

8. กิจกรรมและหรือขั้นตอนดำเนินการ/ระยะเวลา 1 ตุลาคม 2559 ถึงวันที่ 30 กันยายน 2560

ที่	กิจกรรม	ช่วงระยะเวลาดำเนินงาน											
		พ.ศ. 2559			พ.ศ. 2560								
		ต.ค. 59	พ.ย. 59	ธ.ค. 59	ม.ค. 60	ก.พ. 60	มี.ค. 60	เม.ย. 60	พ.ค. 60	มิ.ย. 60	ก.ค. 60	ส.ค. 60	ก.ย. 60
1	เสนอโครงการ	↔											
2	ดำเนินการโครงการ		↔										
3	สรุปโครงการ						↔						

9. งบประมาณ/ทรัพยากร และแหล่งที่มา การดำเนินโครงการ

แหล่งงบประมาณ ปวช. ปวส. อุดหนุน บกศ. อื่นๆ

รวมงบประมาณ - บาท

10. ผลที่คาดว่าจะได้รับ

10.1 ผลผลิต (Out puts) นักเรียนมีการพัฒนาการอ่านมากขึ้น

10.2 ผลลัพธ์ (out comes) นักเรียนมีความรัก และตระหนักในความสำคัญการอ่าน

11. การประเมินผล

- แบบบันทึกการอ่าน

ลงชื่อผู้รับผิดชอบโครงการ

นางจินตนา ศิริธรรม

โครงการภาษาไทยภาษาเรา

1. หน่วยงานที่รับผิดชอบ แผนกวิชาสามัญสัมพันธ์

- 2. ลักษณะโครงการ โครงการตาม พ.ร.บ. งบประมาณ โครงการตามภาระงานประจำ โครงการพิเศษ (ไม่ใช้งบประมาณ สอศ.)

3. ความสอดคล้อง/เชื่อมโยง/ภายใต้ ยุทธศาสตร์ นโยบาย จุดเน้น และมาตรการ

- 3.1 นโยบายการบริหาร สอศ.มิติที่.....
3.2 แผนพัฒนาคุณภาพสถานศึกษา ยุทธศาสตร์ที่.....
3.3 มาตรฐานการอาชีวศึกษาที่..... ตัวบ่งชี้.....

4. หลักการและเหตุผล ภาษาไทยเป็นภาษาประจำชาติที่กระทรวงศึกษาธิการบรรจุเป็นหลักสูตรในหมวดวิชาบังคับ แต่การจะทำให้ผู้เรียนมีความรัก ตระหนักถึงความสำคัญในวัฒนธรรมทางภาษาจำเป็นต้องมีการจัดกิจกรรมที่สามารถสร้างองค์ความรู้ที่เป็นประสบการณ์จากผู้เรียนโดยตรง

5. วัตถุประสงค์

- 5.1 เพื่อฝึกทักษะทางภาษา พูด ฟัง อ่าน เขียน
5.2 เพื่อเป็นการสืบสานวัฒนธรรมทางภาษา
5.3 เพื่อให้ผู้เรียนตระหนัก และมีความรักภาษาประจำชาติ

6. เป้าหมาย

- 6.1 เป้าหมายเชิงคุณภาพ
นักเรียนมีทักษะในการสื่อสาร
6.2 เป้าหมายเชิงปริมาณ
นักเรียนจำนวน 60 คน

7. สถานที่ดำเนินการ วิทยาลัยเกษตรและเทคโนโลยีพังงา

8. กิจกรรมและหรือขั้นตอนดำเนินการ/ระยะเวลา 1 ตุลาคม 2559 ถึงวันที่ 30 กันยายน 2560

Table with 13 columns: Activity, Period 2559 (Jan-Mar), Period 2560 (Apr-Jun), and Period 2560 (Jul-Sep). Row 1: Activity 'เสนอโครงการ', Period 2559 'Jan-Mar', Period 2560 'Apr-Jun', Period 2560 'Jul-Sep'.

3. ความสอดคล้อง/เชื่อมโยง/ภายใต้ ยุทธศาสตร์ นโยบาย จุดเน้น และมาตรการ

- 3.1 นโยบายการบริหาร สอด.มิติที่ 2
- 3.2 แผนพัฒนาคุณภาพสถานศึกษา ยุทธศาสตร์ที่ 2,4
- 3.3 มาตรฐานการอาชีวศึกษาที่ 2,5 ตัวบ่งชี้ 2.1, 2.2, 2.3, 2.4, 2.5, 5.2

4. สภาพปัจจุบัน/หลักการและเหตุผล

ในปัจจุบันภาษาอังกฤษมีความสำคัญมากเพราะว่าภาษาอังกฤษเป็นภาษาสากลที่ใช้สื่อสารกันทั่วโลก ดังนั้นการจัดการเรียนการสอน หรือการจัดกิจกรรมต่างๆที่เกี่ยวข้องกับการใช้ภาษา จึงมีความจำเป็นอย่างยิ่งที่จะพัฒนานักเรียนนักศึกษาในการใช้ภาษาอังกฤษในการสื่อสาร ทั้งทางด้านการฟัง พูด อ่าน และเขียน ดังนั้นจึงได้จัดทำโครงการภาษาต้นไม้ (English) ขึ้นเพื่อให้นักเรียนนักศึกษาได้เรียนรู้ภาษาอังกฤษผ่านทางภาษาต้นไม้มือ ซึ่งถือได้ว่าเป็นสื่อการสอนอย่างหนึ่งที่จะช่วยให้นักเรียนนักศึกษาพัฒนาตนเองโดยการอ่าน

5. วัตถุประสงค์

1. เพื่อพัฒนาทักษะการใช้ภาษาอังกฤษของนักเรียนนักศึกษา
2. เพื่อให้นักเรียนนักศึกษาได้สังเกตศึกษาภาษาอังกฤษผ่านทางภาษาต้นไม้มือ (English)

6. เป้าหมาย

- 6.1 **เชิงคุณภาพ :** นักเรียนนักศึกษาในวิทยาลัยเกษตรและเทคโนโลยีพังงาได้รับการพัฒนาทักษะการใช้ภาษาอังกฤษ
- 6.2 **เชิงปริมาณ :** นักเรียนนักศึกษาวิทยาลัยเกษตรและเทคโนโลยีพังงา

7. สถานที่ดำเนินการ วิทยาลัยเกษตรและเทคโนโลยีพังงา

8. กิจกรรมและหรือขั้นตอนดำเนินการ/ระยะเวลา 1 ตุลาคม 2559 ถึงวันที่ 30 กันยายน 2560

ที่	กิจกรรม	ช่วงระยะเวลาดำเนินงาน											
		พ.ศ. 2559			พ.ศ. 2560								
		ต.ค. 59	พ.ย. 59	ธ.ค. 59	ม.ค. 60	ก.พ. 60	มี.ค. 60	เม.ย. 60	พ.ค. 60	มิ.ย. 60	ก.ค. 60	ส.ค. 60	ก.ย. 60
1	เสนอโครงการ	←→											
2	ดำเนินการโครงการ	←											→
3	สรุปโครงการ											←→	→

9. งบประมาณ/ทรัพยากร และแหล่งที่มา การดำเนินโครงการ

- 1,000 บาท

10. ผลที่คาดว่าจะได้รับ

ผลผลิต(Out puts):

1. สามารถเรียนรู้ภาษาอังกฤษได้โดยการอ่าน การศึกษาภาษาต้นไม้มือ (English)
2. ทักษะการสังเกต การอ่าน ของนักเรียนนักศึกษาวิทยาลัยเกษตรและเทคโนโลยีพังงาดีขึ้น

ผลลัพธ์ (Out comes):

1. นักเรียนนักศึกษาเข้าใจภาษาต้นไม้มือ (English)
2. การจัดทำโครงการเป็นไปตามวัตถุประสงค์

11. การติดตาม และการประเมินผลโครงการ

นิเทศและรายงานผลสัมฤทธิ์ทางการเรียนของผู้เรียน

ลงชื่อ.....ผู้รับผิดชอบโครงการ

(นางสาวณัฐกานต์ อยู่รัมย์)

โครงการวิชาการสนทนาภาษาอังกฤษ 1

1. ชื่อบุคคล/หน่วยงานรับผิดชอบ นางสาวณัฐกานต์ อยู่รัมย์
2. ลักษณะโครงการ โครงการตาม พ.ร.บ. งบประมาณ
 โครงการตามภาระงานประจำ
 โครงการพิเศษ (ไม่ใช้งบประมาณ สอศ.)
3. ความสอดคล้อง/เชื่อมโยง/ภายใต้ ยุทธศาสตร์ นโยบาย จุดเน้น และมาตรการ
3.1 นโยบายการบริหาร สอศ.มิติที่ 2
3.2 แผนพัฒนาคุณภาพสถานศึกษา ยุทธศาสตร์ที่ 2,4
3.3 มาตรฐานการอาชีวศึกษาที่ 2,5 ตัวบ่งชี้ 2.1, 2.2, 2.3, 2.4, 2.5, 5.2

4. สภาพปัจจุบัน/หลักการและเหตุผล

ในปัจจุบันภาษาอังกฤษมีความสำคัญมากเพราะว่าภาษาอังกฤษเป็นภาษาสากลที่ใช้สื่อสารกันทั่วโลก ดังนั้นการจัดการเรียนการสอน หรือการจัดกิจกรรมต่างๆที่เกี่ยวข้องกับการใช้ภาษา จึงมีความจำเป็นอย่างยิ่งและเนื่องจากในภาคเรียนที่ 2 ปีการศึกษา 2559 แผนกวิชาสามัญสัมพันธ์ ได้มีการจัดการเรียนการสอนในรายวิชาการสนทนาภาษาอังกฤษ 1 ระดับชั้นปวส.1 ดังนั้นข้าพเจ้าจึงได้จัดโครงการ การสนทนาภาษาอังกฤษ 1 นี้ขึ้นมาเพื่อให้นักศึกษาได้มีการพัฒนาทักษะการสื่อสารภาษาอังกฤษได้ดียิ่งขึ้น

5. วัตถุประสงค์

1. เพื่อพัฒนาทักษะการใช้ภาษาอังกฤษในการสื่อสารของนักเรียนนักศึกษา
2. เพื่อให้นักเรียนนักศึกษาก้าวแสดงออกต่อสาธารณะ

6. เป้าหมาย

- 6.1 เชิงคุณภาพ : นักเรียนนักศึกษาในวิทยาลัยเกษตรและเทคโนโลยีพังงาได้รับการพัฒนาทักษะการใช้ภาษาอังกฤษ
- 6.2 เชิงปริมาณ : นักเรียนนักศึกษา ระดับชั้น ปวส.1 ทุกแผนก จำนวน 14 คน

7. สถานที่ดำเนินการ วิทยาลัยเกษตรและเทคโนโลยีพังงา

8. กิจกรรมและหรือขั้นตอนดำเนินการ/ระยะเวลา 1 ตุลาคม 2559 ถึงวันที่ 30 กันยายน 2560

ที่	กิจกรรม	ช่วงระยะเวลาดำเนินงาน											
		พ.ศ. 2559			พ.ศ. 2560								
		ต.ค. 59	พ.ย. 59	ธ.ค. 59	ม.ค. 60	ก.พ. 60	มี.ค. 60	เม.ย. .60	พ.ค. 60	มิ.ย. 60	ก.ค. 60	ส.ค. 60	ก.ย. 60
1	เสนอโครงการ	←→											
2	ดำเนินการโครงการ	←											→
3	สรุปโครงการ										←→	→	

9. งบประมาณ/ทรัพยากร และแหล่งที่มา การดำเนินโครงการ

- 1,000 บาท

10. ผลที่คาดว่าจะได้รับ

ผลผลิต(Out puts):

1. สามารถจัดการเรียนการสอนในรายวิชาการสนทนาภาษาอังกฤษ 1
2. ทักษะการสื่อสารของนักเรียนนักศึกษา ระดับชั้น ปวส.1 ดีขึ้น

ผลลัพธ์ (Out comes):

1. นักเรียนนักศึกษาเข้าใจในเนื้อรายวิชาและมีทักษะในการสื่อสารภาษาอังกฤษ
2. การจัดการเรียนการสอนเป็นไปอย่างราบรื่น

11. การติดตาม และการประเมินผลโครงการ

นิเทศและรายงานผลสัมฤทธิ์ทางการเรียนของผู้เรียน

ลงชื่อ.....ผู้รับผิดชอบโครงการ

(นางสาวณัฐกานต์ อยู่รัมย์)

โครงการรายวิชาภาษาอังกฤษ

1. ชื่อบุคคล/หน่วยงานรับผิดชอบ นางสาวณัฐกานต์ อยู่รัมย์
2. ลักษณะโครงการ โครงการตาม พ.ร.บ. งบประมาณ
 โครงการตามภาระงานประจำ
 โครงการพิเศษ (ไม่ใช่งบประมาณ สอศ.)
3. ความสอดคล้อง/เชื่อมโยง/ภายใต้ ยุทธศาสตร์ นโยบาย จุดเน้น และมาตรการ
3.1 นโยบายการบริหาร สอศ.มิติที่ 2
3.2 แผนพัฒนาคุณภาพสถานศึกษา ยุทธศาสตร์ที่ 2,4
3.3 มาตรฐานการอาชีวศึกษาที่ 2,5 ตัวบ่งชี้ 2.1, 2.2, 2.3, 2.4, 2.5, 5.2
4. สภาพปัจจุบัน/หลักการและเหตุผล
ในปัจจุบันภาษาอังกฤษมีความสำคัญมากเพราะว่าภาษาอังกฤษเป็นภาษาสากลที่ใช้สื่อสารกันทั่วโลก ดังนั้นการจัดการเรียนการสอน หรือการจัดกิจกรรมต่างๆที่เกี่ยวข้องกับการใช้ภาษา จึงมีความจำเป็นอย่างยิ่งที่จะพัฒนานักเรียนนักศึกษาในการใช้ภาษาอังกฤษในการสื่อสาร ทั้งทางด้าน การฟัง พูด อ่าน และเขียน ดังนั้นจึงได้จัดทำโครงการรายวิชาภาษาอังกฤษขึ้นเพื่อให้นักเรียนนักศึกษาได้เรียนรู้ภาษาอังกฤษผ่านสื่อต่างๆ ที่นักเรียนนักศึกษาจะสร้างขึ้น ซึ่งถือได้ว่าเป็นสื่อการสอนอย่างหนึ่งที่จะช่วยให้นักเรียนนักศึกษาพัฒนาตนเอง
5. วัตถุประสงค์
1. เพื่อพัฒนาทักษะการใช้ภาษาอังกฤษของนักเรียนนักศึกษา
2. เพื่อให้นักเรียนนักศึกษาได้กล้าสื่อสารภาษาอังกฤษมากขึ้น
6. เป้าหมาย
6.1 เชิงคุณภาพ : นักเรียนนักศึกษาในวิทยาลัยเกษตรและเทคโนโลยีพังงาได้รับการพัฒนาทักษะการใช้ภาษาอังกฤษ
6.2 เชิงปริมาณ : นักเรียนนักศึกษาวิทยาลัยเกษตรและเทคโนโลยีพังงา
7. สถานที่ดำเนินการ วิทยาลัยเกษตรและเทคโนโลยีพังงา
8. กิจกรรมและหรือขั้นตอนดำเนินการ/ระยะเวลา 1 ตุลาคม 2559 ถึงวันที่ 30 กันยายน 2560

ที่	กิจกรรม	ช่วงระยะเวลาดำเนินงาน											
		พ.ศ. 2559			พ.ศ. 2560								
		ต.ค. 59	พ.ย. 59	ธ.ค. 59	ม.ค. 60	ก.พ. 60	มี.ค. 60	เม.ย. 60	พ.ค. 60	มิ.ย. 60	ก.ค. 60	ส.ค. 60	ก.ย. 60
1	เสนอโครงการ	←→											
2	ดำเนินการโครงการ	←											→
3	สรุปโครงการ											←→	→

9. งบประมาณ/ทรัพยากร และแหล่งที่มา การดำเนินโครงการ

-ค่าวัสดุ 1,000 บาท

10. ผลที่คาดว่าจะได้รับ

ผลผลิต(Out puts):

1. สามารถเรียนรู้ภาษาอังกฤษได้โดยเล่นเกมต่างๆจากที่นักเรียนนักศึกษาช่วยกันสร้างขึ้น
2. ทักษะการสังเกต การอ่าน ของนักเรียนนักศึกษาวิทยาลัยเกษตรและเทคโนโลยีพังงาดีขึ้น

ผลลัพธ์ (Out comes):

1. นักเรียนนักศึกษาเข้าใจและสามารถสื่อสารภาษาอังกฤษมากขึ้น
2. การจัดทำโครงการเป็นไปตามวัตถุประสงค์

11. การติดตาม และการประเมินผลโครงการ

นิเทศและรายงานผลสัมฤทธิ์ทางการเรียนของผู้เรียน

ลงชื่อ.....ผู้รับผิดชอบโครงการ

(นางสาวณัฐกานต์ อยู่รัมย์)

โครงการสอนรายวิชาคณิตศาสตร์พื้นฐานอาชีพ

1. ชื่อบุคคล/หน่วยงานรับผิดชอบ นางสาวพิมพ์ประภา ผลากิจ/แผนกวิชาสามัญสัมพันธ์

2. ลักษณะโครงการ โครงการตาม พ.ร.บ. งบประมาณ
 โครงการตามภาระงานประจำ
 โครงการพิเศษ (ไม่ใช้งบประมาณ สอศ.)

3. ความสอดคล้อง/เชื่อมโยง/ภายใต้ ยุทธศาสตร์ นโยบาย จุดเน้น และมาตรการ

- 3.1 นโยบายการบริหาร สอศ.มิติที่ 2
- 3.2 แผนพัฒนาคุณภาพสถานศึกษา ยุทธศาสตร์ที่ 2 , 4
- 3.3 มาตรฐานการอาชีวศึกษาที่ 2 , 5 ตัวบ่งชี้2.2-2.4 , 5.2

4. สภาพปัจจุบัน/หลักการและเหตุผล

ในปัจจุบัน จะเห็นว่านักเรียนส่วนใหญ่มีปัญหาเกี่ยวกับการเรียน วิชาคณิตศาสตร์ เพราะคิดว่าเป็นวิชาที่ยาก น่าเบื่อ ไม่สนุก ซ้ำซ้อน ไม่ชอบการคำนวณ จึงทำให้ผลสัมฤทธิ์ทางการเรียนวิชา คณิตศาสตร์ ต่ำลง ด้วยเหตุนี้ จึงจัดทำโครงการสอน รายวิชา คณิตศาสตร์พื้นฐานอาชีพ ซึ่งสอนนักเรียนระดับชั้นปวช. 2 ทุกสาขาวิชา เพื่อให้นักเรียนได้เข้าใจ เนื้อหาของรายวิชา มากขึ้น โดยมีสื่อการสอนประกอบ จึงเห็นควรดำเนินโครงการนี้

5. วัตถุประสงค์

1. เพื่อจัดการเรียนการสอน รายวิชาคณิตศาสตร์พื้นฐานอาชีพ
2. เพื่อให้นักเรียนเข้าใจเนื้อหารายวิชามากขึ้น และง่ายขึ้น
3. เพื่อพัฒนาทักษะกระบวนการทางคณิตศาสตร์

6. เป้าหมาย

- 6.1 **เชิงคุณภาพ** : ร้อยละ 80 ของนักเรียนที่สอน เข้าใจเนื้อหาวิชาที่มากขึ้น และสามารถทำข้อสอบได้
- 6.2 **เชิงปริมาณ** :นักเรียนระดับชั้น ปวช. 2 ทุกสาขา จำนวน 25 คน

7. สถานที่ดำเนินการ ห้องปฏิบัติการทางคณิตศาสตร์ 124 วิทยาลัยเกษตรและเทคโนโลยีพังงา

8. กิจกรรมและหรือขั้นตอนดำเนินการ/ระยะเวลา ภาคเรียนที่ 2/2559

ที่	กิจกรรม	ช่วงระยะเวลาดำเนินงาน											
		พ.ศ. 2559			พ.ศ. 2560								
		ต.ค. 59	พ.ย. 59	ธ.ค. 59	ม.ค. 60	ก.พ. 60	มี.ค. 60	เม.ย. 60	พ.ค. 60	มิ.ย. 60	ก.ค. 60	ส.ค. 60	ก.ย. 60
1	เสนอโครงการ	←→											
2	ดำเนินการโครงการ	←											→
3	สรุปโครงการ											←→	→

9. งบประมาณ/ทรัพยากร และแหล่งที่มา การดำเนินโครงการ

แหล่งงบประมาณ ปวช. ปวส. อุดหนุน บคส. อื่นๆ.....

- ค่าวัสดุ1,000..... บาท

รวมงบประมาณ1,000..... บาท

แบบสรุปรายละเอียดค่าใช้จ่ายในการดำเนินโครงการ

รายการ	จำนวนที่ต้องการ	ราคา/หน่วย	จำนวนเงิน	หมายเหตุ
ค่าวัสดุ				
-กระดาษแข็งสี	20 แผ่น	20	400	
-ฟิวเจอร์บอร์ด	20 แผ่น	30	600	
รวมงบประมาณ		บาท	1,000	

* ถ้าวัดจ่ายจริงทุกรายการ*

10. ผลที่คาดว่าจะได้รับ

ผลผลิต(Out puts): 1. สามารถจัดการเรียนการสอนได้อย่างมีประสิทธิภาพ 2. นักเรียนได้รับความรู้ ตามจุดประสงค์รายวิชา

ผลลัพธ์ (Out comes): 1. การจัดการเรียนการสอนรายวิชา คณิตศาสตร์พื้นฐานอาชีพ เป็นไปอย่างมีประสิทธิภาพ 2. นักเรียนเข้าใจเนื้อหาวิชาที่มากขึ้นและง่ายขึ้น 3. นักเรียนมีทักษะและกระบวนการทางคณิตศาสตร์มากขึ้น

11. การติดตาม และการประเมินผลโครงการ

ผลสัมฤทธิ์ทางการเรียนวิชาคณิตศาสตร์พื้นฐานอาชีพ

ลงชื่อ.....ผู้รับผิดชอบโครงการ

(นางสาวพิมพ์ประภา ผลากิจ)

โครงการสอนรายวิชาคณิตศาสตร์พื้นฐาน

1. ชื่อผู้รับผิดชอบ นางสาวพิมพ์ประภา ผลากิจ
2. ลักษณะโครงการ โครงการตาม พ.ร.บ. งบประมาณ
 โครงการตามภาระงานประจำ
 โครงการพิเศษ (ไม่ใช้งบประมาณ สอศ.)
3. ความสอดคล้อง/เชื่อมโยง/ภายใต้ ยุทธศาสตร์ นโยบาย จุดเน้น และมาตรการ
 - 3.1 นโยบายการบริหาร สอศ.มิติที่.....2.....
 - 3.2 แผนพัฒนาคุณภาพสถานศึกษา ยุทธศาสตร์ที่.....2,4.....
 - 3.3 มาตรฐานการอาชีวศึกษาที่.....2,5..... ตัวบ่งชี้.....2.2 - 2.4 , 5.2.....
4. สภาพปัจจุบัน / หลักการและเหตุผล

ในปัจจุบัน จะเห็นว่านักเรียนส่วนใหญ่มีปัญหาเกี่ยวกับการเรียน วิชาคณิตศาสตร์ เพราะคิดว่าเป็นวิชาที่ยาก น่าเบื่อ ไม่สนุก ซ้ำซ้อน ไม่ชอบการคำนวณ จึงทำให้ผลสัมฤทธิ์ทางการเรียนวิชา คณิตศาสตร์ ต่ำลง ด้วยเหตุนี้ จึงจัดทำโครงการสอนรายวิชา คณิตศาสตร์พื้นฐาน ซึ่งสอนนักเรียนระดับชั้นปวช. 1 ทุกสาขาวิชา เพื่อให้นักเรียนได้เข้าใจเนื้อหาของรายวิชามากขึ้น โดยมีสื่อการสอนประกอบ จึงเห็นควรดำเนินโครงการนี้

5. วัตถุประสงค์
 1. เพื่อจัดการเรียนการสอน รายวิชาคณิตศาสตร์พื้นฐาน
 2. เพื่อให้นักเรียนเข้าใจเนื้อหาวิชาคณิตศาสตร์มากขึ้น และง่ายขึ้น
 3. เพื่อพัฒนาทักษะกระบวนการทางคณิตศาสตร์

6. เป้าหมาย

- 6.1 เชิงคุณภาพ : ร้อยละ 80 ของนักเรียนที่สอน เข้าใจเนื้อหาวิชาคณิตศาสตร์มากขึ้น และสามารถทำข้อสอบได้
- 6.2 เชิงปริมาณ : นักเรียนระดับชั้น ปวช. 1 ทุกสาขา

7. สถานที่ดำเนินการอาคาร 1 แผนกวิชาสามัญสัมพันธ์.....วษท. พังงา.....

8. กิจกรรมและหรือขั้นตอนดำเนินการ/ระยะเวลา

ที่	กิจกรรม	ช่วงระยะเวลาดำเนินงาน											
		พ.ศ. 2559			พ.ศ. 2560								
		ต.ค. 59	พ.ย. 59	ธ.ค. 59	ม.ค. 60	ก.พ. 60	มี.ค. 60	เม.ย. 60	พ.ค. 60	มิ.ย. 60	ก.ค. 60	ส.ค. 60	ก.ย. 60
1	เสนอโครงการ	✓	✓	✓									
2	จัดซื้อวัสดุ + จัดทำแผนการสอน						✓	✓	✓				
3	จัดกิจกรรมการเรียนการสอน								✓	✓	✓	✓	✓
4	ประเมินผลการเรียน											✓	✓

9. งบประมาณ/ทรัพยากร และแหล่งที่มา การดำเนินโครงการ

แหล่งงบประมาณ ปวช. ปวส. อุดหนุน บคศ. อื่นๆ.....

- ค่าวัสดุ.....1,500..... บาท

รวมงบประมาณ1,500..... บาท

แบบสรุปรายละเอียดค่าใช้จ่ายในการดำเนินโครงการ

รายการ	จำนวนที่ต้องการ	ราคา/หน่วย	จำนวนเงิน	หมายเหตุ
ค่าวัสดุ				
-กระดาษร้อยปอนด์	1 ห่อ	300	300	
-กระดาษแข็งสี	10 แผ่น	25	250	
-กาว	3 กระป๋อง	70	210	
-เทปใส	1 แพ็ค	140	140	
-สีไม้ 36 สี	2 กล่อง	150	300	
-สีน้ำ	2 กล่อง	150	300	
รวมงบประมาณ		1,500 บาท		

* ถัวเฉลี่ยจ่ายจริงทุกรายการ*

10. ผลที่คาดว่าจะได้รับ

10.1 ร้อยละ 80 ของนักเรียนที่สอน เข้าใจเนื้อหาทฤษฎีมากขึ้น และสามารถทำข้อสอบได้.....

11. การติดตาม และการประเมินผล โครงการ

11.1 ประเมินผลการเรียน

ลงชื่อ.....ผู้รับผิดชอบโครงการ

(นางสาวพิมพ์ประภา ผลากิจ)

โครงการสอนรายวิชาคณิตศาสตร์เพื่อพัฒนาทักษะการคิด

1. ชื่อผู้รับผิดชอบ นางสาวพิมพ์ประภา ผลากิจ

2. ลักษณะโครงการ โครงการตาม พ.ร.บ. งบประมาณ

โครงการตามภาระงานประจำ

โครงการพิเศษ (ไม่ใช้งบประมาณ สอศ.)

3. ความสอดคล้อง/เชื่อมโยง/ภายใต้ ยุทธศาสตร์ นโยบาย จุดเน้น และมาตรการ

3.1 นโยบายการบริหาร สอศ.มิติที่.....2.....

3.2 แผนพัฒนาคุณภาพสถานศึกษา ยุทธศาสตร์ที่.....2,4.....

3.3 มาตรฐานการอาชีวศึกษาที่.....2,5..... ตัวบ่งชี้.....2.2 - 2.4 , 5.2.....

4. สภาพปัจจุบัน / หลักการและเหตุผล

ในปัจจุบัน จะเห็นว่านักเรียนส่วนใหญ่มีปัญหาเกี่ยวกับการเรียน วิชาคณิตศาสตร์ เพราะคิดว่าเป็นวิชาที่ยาก น่าเบื่อ ไม่สนุก ซับซ้อน ไม่ชอบการคำนวณ จึงทำให้ผลสัมฤทธิ์ทางการเรียนวิชา คณิตศาสตร์ ต่ำลง ด้วยเหตุนี้ จึง

จัดทำโครงการสอนรายวิชา คณิตศาสตร์เพื่อพัฒนาทักษะการคิด ซึ่งสอนนักเรียนระดับชั้นปวส. 1 ทุกสาขาวิชา เพื่อให้
นักเรียนได้เข้าใจ เนื้อหาของรายวิชามากขึ้น โดยมีสื่อการสอนประกอบ จึงเห็นควรดำเนินโครงการนี้

5. วัตถุประสงค์

1. เพื่อจัดการเรียนการสอน รายวิชาคณิตศาสตร์เพื่อพัฒนาทักษะการคิด
2. เพื่อให้นักเรียนเข้าใจเนื้อหาวิชาวิชามากขึ้น และง่ายขึ้น
3. เพื่อพัฒนาทักษะกระบวนการทางคณิตศาสตร์

6. เป้าหมาย

- 6.1 **เชิงคุณภาพ** : ร้อยละ 80 ของนักเรียนที่สอน เข้าใจเนื้อหาวิชามากขึ้น และสามารถทำข้อสอบได้
- 6.2 **เชิงปริมาณ** : นักเรียนระดับชั้น ปวส. 1 ทุกสาขา

7. สถานที่ดำเนินการอาคาร 1 แผนกวิชาสามัญสัมพันธ์.....วษท. พังงา.....

8. กิจกรรมและหรือขั้นตอนดำเนินการ/ระยะเวลา

ที่	กิจกรรม	ช่วงระยะเวลาดำเนินงาน											
		พ.ศ. 2559			พ.ศ. 2560								
		ต.ค. 59	พ.ย. 59	ธ.ค. 59	ม.ค. 60	ก.พ. 60	มี.ค. 60	เม.ย. 60	พ.ค. 60	มิ.ย. 60	ก.ค. 60	ส.ค. 60	ก.ย. 60
1	เสนอโครงการ	✓	✓	✓									
2	จัดซื้อวัสดุ + จัดทำแผนการสอน						✓	✓	✓				
3	จัดกิจกรรมการเรียนการสอน								✓	✓	✓	✓	✓
4	ประเมินผลการเรียน											✓	✓

9. งบประมาณ/ทรัพยากร และแหล่งที่มา การดำเนินโครงการ

แหล่งงบประมาณ ปวช. ปวส. อุดหนุน บกศ. อื่นๆ.....

- ค่าวัสดุ.....2,000..... บาท

รวมงบประมาณ2,000..... บาท

แบบสรุปรายละเอียดค่าใช้จ่ายในการดำเนินโครงการ

รายการ	จำนวนที่ต้องการ	ราคา/หน่วย	จำนวนเงิน	หมายเหตุ
ค่าวัสดุ				
-กระดาษแข็งสี	10 แผ่น	25	250	
-อุปกรณ์ Tangram apparatus	10 ชุด	48	480	
-โปสเตอร์ไว้นิทรรศการรูปเรขาคณิต	1 แผ่น	400	400	
-รูปทรงเรขาคณิต	1 ชุด	480	470	
-โปสเตอร์กลอสซี่ เรื่อง ลำดับและอนุกรม 1 ลำดับ	1 ชุด	400	400	
รวมงบประมาณ			2,000 บาท	

*** ถ้วยเฉลี่ยจ่ายจริงทุกรายการ***

10. ผลที่คาดว่าจะได้รับ

10.1 ร้อยละ 80 ของนักเรียนที่สอน เข้าใจเนื้อหาทฤษฎีวิชานี้มากขึ้น และสามารถทำข้อสอบได้

11. การติดตาม และการประเมินผล โครงการ

11.1 ประเมินผลการเรียน...และการทำกิจกรรม

ลงชื่อผู้รับผิดชอบโครงการ

(นางสาวพิมพ์ประภา ผลากิจ)

โครงการส่งเสริมกิจกรรมภาษาอังกฤษ (วันคริสต์มาส) ประจำปีการศึกษา 2/2559

1. ชื่อผู้รับผิดชอบ นางสาววันเพ็ญ คະສະຣຣມ ครูผู้ช่วย แผนกวิชาสามัญสัมพันธ์

2. ลักษณะโครงการ โครงการตาม พ.ร.บ. งบประมาณ

โครงการตามภาระงานประจำ

โครงการพิเศษ (ไม่ใช้งบประมาณ สอศ.)

3. ความสอดคล้อง/เชื่อมโยง/ภายใต้ ยุทธศาสตร์ นโยบาย จุดเน้น และมาตรการ

3.1 นโยบายการบริหาร สอศ. มิติที่.....4.....

3.2 แผนพัฒนาคุณภาพสถานศึกษา ยุทธศาสตร์ที่.....4.....

3.3 มาตรฐานการอาชีวศึกษาที่.....2.....ตัวบ่งชี้.....2,2,2,3,2,4.....

4. สภาพปัจจุบัน / หลักการและเหตุผล

กิจกรรมส่งเสริมทางด้านภาษาอังกฤษ เพื่อพัฒนาทักษะฟัง-พูด อ่านและเขียน ทำให้นักเรียน นักศึกษาได้รับความรู้ทางตรงจากห้องเรียนและนอกห้องเรียน กิจกรรมพัฒนาศักยภาพผู้เรียน จะทำให้นักเรียน นักศึกษาได้รับความรู้สูงขึ้น และผู้เรียนมีเจตคติที่ดีต่อการเรียนภาษาต่างประเทศ

ดังนั้น การจัดกิจกรรมเสริมสร้างองค์ความรู้ ให้ผู้เรียนแสดงออกถึงวัฒนธรรมประเพณีดังกล่าว ในการฝึกฝนด้านการใช้ภาษาท่าทาง การพูด การสื่อสาร เพื่อให้เกิดความเข้าใจและการสืบทอดการปฏิบัติต่อไป

5. วัตถุประสงค์

1. เพื่อให้นักเรียน นักศึกษาได้เรียนรู้ประเพณีและวัฒนธรรม ในวันคริสต์มาส

2. เพื่อให้นักเรียน นักศึกษาสนใจแสวงหาความรู้จากการจัดกิจกรรม

3. เพื่อให้นักเรียน นักศึกษามีความมั่นใจ และกล้าแสดงออกอย่างเหมาะสม

4. เพื่อให้นักเรียน นักศึกษา มีสุนทรียภาพและลักษณะนิสัยด้านนันทนาการ

5. เพื่อเป็นการสืบสาน สร้างสรรค์วัฒนธรรม ประเพณีทั้งของไทยและตะวันตก

6. เป้าหมาย และตัวชี้วัดสำเร็จ

6.1 เชิงปริมาณ

6.1.1 นักเรียน นักศึกษาและครูทุกคน เข้าร่วมกิจกรรม

6.1.2 นักเรียน นักศึกษาได้มีส่วนร่วมในการจัดกิจกรรม และการแสดงต่างๆบนเวที

6.2 เชิงคุณภาพ

6.2.1 นักเรียน นักศึกษาและครูทุกคนเข้าร่วมกิจกรรม และการแสดงต่างๆบนเวที

7. สถานที่ดำเนินการ หอประชุมใหญ่วิทยาลัยเกษตรและเทคโนโลยีพังงา

8. กิจกรรมและหรือขั้นตอนดำเนินการ/ระยะเวลา วันที่ 23 ธันวาคม 2559

ที่	กิจกรรม	ช่วงระยะเวลาดำเนินงาน											
		พ.ศ. 2559			พ.ศ. 2560								
		ต.ค. 59	พ.ย. 59	ธ.ค. 59	ม.ค. 60	ก.พ. 60	มี.ค. 60	เม.ย. 60	พ.ค. 60	มิ.ย. 60	ก.ค. 60	ส.ค. 60	ก.ย. 60
1.	เสนอโครงการ			↔									
2.	จัดกิจกรรมดังนี้:												
	-ประกวดชุดแซนตาคลอสแฟนซี			↔									
	-แข่งขันตอบคำถามภาษาอังกฤษ			↔									
	-พุดนำเสนอสถานที่ท่องเที่ยวพังงา			↔									
	-มูมออาเซียนศึกษา/คริสต์มาส			↔									
	-มูมอสวยดาวภาษาอังกฤษ			↔									
3.	สรุปโครงการ			↔									

9. งบประมาณ/ทรัพยากร และแหล่งที่มา การดำเนินโครงการ

แหล่งงบประมาณ ปวช. ปวส. อุดหนุน บกศ. อื่นๆ.....

- ค่าวัสดุ.....4,500..... บาท

รวมงบประมาณ4,500..... บาท

แบบสรุปรายละเอียดค่าใช้จ่ายในการดำเนินโครงการ

รายการ	จำนวนที่ต้องการ	ราคา/หน่วย	จำนวนเงิน	หมายเหตุ
ค่าวัสดุ				
- ชุดตกแต่งต้นคริสต์มาส	2 ชุด	200	400	
- กระดาษห่อของขวัญ	10 แผ่น	15	150	
- ลิบบิ้น	2 ม้วน	50	100	
- แผ่นภาพโปสเตอร์วันคริสต์มาส	5 แผ่น	35	110	
-ลูกโป่ง				
-หมวกแซนตาครอส	20 ใบ	20	400	
-พลูสามเหลี่ยม	10 ถุง	29	290	
ค่าใช้สอย				
-ค่าจ้างประกอบอาหารว่าง	90	15	1,350	

ค่าตอบแทน				
-เงินรางวัลประกวดชุดแดนตาคอสแฟนซี	3	1,500	1,500	
-ชนะเลิศอันดับ1 700 บาท -ชนะเลิศอันดับ2 500 บาท -ชนะเลิศอันดับ3 300 บาท				
รวมงบประมาณ	4,500 บาท			

* ถัวเฉลี่ยจ่ายจริงทุกรายการ*

10. ผลที่คาดว่าจะได้รับ

ผลผลิต (Out puts):

1. นักเรียน นักศึกษาและผู้เข้าร่วมกิจกรรมได้เรียนรู้ประเพณีที่ถูกต้อง และเกิดค่านิยมที่ดี
2. นักเรียน นักศึกษามีสุนทรียภาพและลักษณะนิสัยด้านนันทนาการและมีความมั่นใจ
3. นักเรียน นักศึกษาได้รับการส่งเสริมทางด้านทักษะการใช้ภาษาอังกฤษและกล้าแสดงออก

ผลลัพธ์ (Out comes):

1. นักเรียน นักศึกษาและผู้เข้าร่วมกิจกรรมได้เรียนรู้ประเพณีที่ถูกต้อง และเกิดค่านิยมที่ดี
2. นักเรียน นักศึกษามีสุนทรียภาพและลักษณะนิสัยด้านนันทนาการและมีความมั่นใจ
3. นักเรียน นักศึกษา ได้รับการส่งเสริมทางด้านทักษะการใช้ภาษา

11. การติดตาม และการประเมินผล โครงการ

สรุปผลการดำเนินโครงการ เมื่อสิ้นสุดโครงการ

ลงชื่อ.....ผู้รับผิดชอบโครงการ

(นางสาววันเพ็ญ คະสะธรรม)

โครงการ English One Word A Day ปีการศึกษา 2/2559

1. ชื่อผู้รับผิดชอบ นางสาววันเพ็ญ คະสะธรรม ครูผู้ช่วย แผนกวิชาสามัญสัมพันธ์

2. ลักษณะโครงการ โครงการตาม พ.ร.บ. งบประมาณ

โครงการตามภาระงานประจำ

โครงการพิเศษ (ไม่ใช้งบประมาณ สอศ.)

3. ความสอดคล้อง/เชื่อมโยง/ภายใต้ ยุทธศาสตร์ นโยบาย จุดเน้น และมาตรการ

3.1 นโยบายการบริหาร สอศ.มิติที่.....4.....

3.2 แผนพัฒนาคุณภาพสถานศึกษา ยุทธศาสตร์ที่.....4.....

3.3 มาตรฐานการอาชีวศึกษาที่.....2.....ตัวบ่งชี้.....2,2,2,3,2,4.....

4. สภาพปัจจุบัน/หลักการและเหตุผล

ตามที่สำนักงานคณะกรรมการการอาชีวศึกษาได้ตระหนักถึงความสำคัญและความจำเป็นของการพัฒนาการเรียนการสอนภาษาอังกฤษในประเทศไทย เพื่อสร้างสังคมฐานเศรษฐกิจที่อาศัยภาษาอังกฤษเป็นเครื่องมือในการสื่อสารตามยุทธศาสตร์การพัฒนาทรัพยากรมนุษย์ โดยการส่งเสริมความรู้และทักษะการใช้แข่งขันของประเทศ ให้ประชากรไทยสามารถใช้ภาษาอังกฤษสื่อสารในทุกระดับการศึกษาและหลากหลายสาขาอาชีพ อันจะส่งเสริมให้เกิดการใช้ภาษาอังกฤษอย่างมีประสิทธิภาพ ยั่งยืน และนำไปสู่การเพิ่มศักยภาพบุคคล ประกอบกับการเข้าสู่ประชาคมเศรษฐกิจอาเซียน ทำให้สำนักงาน

คณะกรรมการการอาชีวศึกษาตระหนักถึงความสำคัญและความจำเป็นในการพัฒนาการอาชีวศึกษาของประเทศไทย ให้เป็นที่ยอมรับในระดับสากล สามารถผลิตกำลังคนอาชีวศึกษาที่มีคุณภาพเพื่อป้อนต่อตลาดแรงงานทั้งในประเทศและต่างประเทศอย่างมีคุณภาพ และสอดคล้องกับการพัฒนาประเทศให้ก้าวสู่ยุคใหม่ที่เน้นระบบเศรษฐกิจและสังคม ที่ตั้งอยู่บนพื้นฐานของทางการผลิตและพัฒนาากำลังคนสู่อุตสาหกรรมใหม่ที่ต้องได้รับการพัฒนาอย่างเป็นระบบและต่อเนื่อง

โดยกิจกรรมต่างๆที่จะจัดขึ้นไม่ว่าจะเป็น กิจกรรมส่งเสริมการฟัง การพูด การอ่าน และการเขียนภาษาอังกฤษนั้น ผู้จัดกิจกรรมได้เล็งเห็นความสำคัญเพื่อเป็นการส่งเสริมการใช้ภาษาอังกฤษตามที่สถาบันส่งเสริมการเรียนการสอนภาษาอังกฤษนานาชาติกำหนดขึ้น ในปัจจุบันภาษาอังกฤษมีบทบาทสำคัญต่อเศรษฐกิจโลก ดังนั้น จึงเป็นสิ่งจำเป็นอย่างยิ่งสำหรับแรงงานการเริ่มต้นการเรียนรู้ที่มีมาตรฐานจะนำไปสู่ความสำเร็จ

5. วัตถุประสงค์

1. เพื่อสนองนโยบายของสำนักงานคณะกรรมการการอาชีวศึกษาในการส่งเสริมการเรียนการสอนภาษาอังกฤษ
2. เพื่อให้สอดคล้องกับการเรียนภาษาอังกฤษตามมาตรฐานของสถาบันส่งเสริมการเรียนการสอนภาษาอังกฤษนานาชาติ
3. เพื่อพัฒนารูปแบบการเรียนภาษาอังกฤษสำหรับสถานศึกษาในสังกัดสำนักงานคณะกรรมการการอาชีวศึกษา
4. เพื่อเพิ่มศักยภาพการจัดการเรียนรู้ทางด้านภาษาและวัฒนธรรมอังกฤษ สำหรับผู้เรียนทางด้านอาชีวศึกษา

6. เป้าหมาย และตัวชี้วัดสำเร็จ

6.1 เชิงปริมาณ

- 6.1.1 - นักเรียน นักศึกษาและครูทุกคน เข้าร่วมกิจกรรม
- นักเรียน นักศึกษาได้มีส่วนร่วมในการจัดกิจกรรม

6.2 เชิงคุณภาพ

- 6.2.1 - นักเรียน นักศึกษาและครูทุกคนเข้าร่วมกิจกรรม

7. สถานที่ดำเนินการ วิทยาลัยเกษตรและเทคโนโลยีพังงา

8. กิจกรรมและหรือขั้นตอนดำเนินการ/ระยะเวลา ตุลาคม 2559 – กุมภาพันธ์ 2560

ที่	กิจกรรม	ช่วงระยะเวลาดำเนินงาน											
		พ.ศ. 2559			พ.ศ. 2560								
		ต.ค. .59	พ.ย. 59	ธ.ค. 59	ม.ค. .60	ก.พ. .60	มี.ค. .60	เม. ย. 60	พ. ค. 60	มิ.ย. .60	ก.ค. .60	ส.ค. .60	ก.ย. .60
1.	เสนอโครงการ	←→											
2.	จัดกิจกรรม	←	→	→	→	→							
3.	สรุปโครงการ				←→								

9. งบประมาณ/ทรัพยากร และแหล่งที่มา การดำเนินโครงการ

แหล่งงบประมาณ ปวช. ปวส. อุดหนุน บกศ. อื่นๆ.....

- ค่าวัสดุ.....1,000..... บาท

รวมงบประมาณ1,000..... บาท

แบบสรุปรายละเอียดค่าใช้จ่ายในการดำเนินโครงการ

รายการ	จำนวนที่ต้องการ	ราคา/หน่วย	จำนวนเงิน	หมายเหตุ
ค่าวัสดุ				
-เทปกาวสองหน้าชนิดบาง(3M)	15	25	375	
-เทปกาวสองหน้าชนิดหนา (3M)	5	30	150	
-เทปกาวใส	5	20	100	
-กระดาษการ์ดสี A4 หนา 180 แกรม 100 แผ่น	4	82.50	330	
-กรรไกร	1	25	25	
-ไม้บรรทัด	2	10	20	
รวมงบประมาณ		1,000 บาท		

* ถ้าวางจ่ายจริงทุกรายการ*

10. ผลที่คาดว่าจะได้รับ

ผลผลิต (Out puts):

1. นักเรียน นักศึกษามีความรู้ความเข้าใจเกี่ยวกับความหมายของคำศัพท์ที่ถูกต้อง
2. นักเรียน นักศึกษามีสุนทรียภาพและลักษณะนิสัยด้านการใช้ภาษาอังกฤษเพื่อการสื่อสารในชีวิตประจำวัน
3. นักเรียน นักศึกษาได้รับการส่งเสริมทางด้านทักษะการใช้ภาษาอังกฤษและกล้าแสดงออก

ผลลัพธ์ (Out comes):

1. นักเรียน นักศึกษามีความรู้ความเข้าใจเกี่ยวกับความหมายของคำศัพท์ที่ถูกต้อง
2. นักเรียน นักศึกษามีสุนทรียภาพและลักษณะนิสัยด้านการใช้ภาษาอังกฤษเพื่อการสื่อสารในชีวิตประจำวัน
3. นักเรียน นักศึกษา ได้รับการส่งเสริมทางด้านทักษะการใช้ภาษาและกล้าแสดงออกเมื่อใช้ภาษาอังกฤษในการสื่อสาร

ในชีวิตประจำวัน

11. การติดตาม และการประเมินผล โครงการ

สรุปผลการดำเนินโครงการ เมื่อสิ้นสุดโครงการ

ลงชื่อ.....ผู้รับผิดชอบโครงการ

(นางสาววันเพ็ญ คະສະຣຣມ)

โครงการ English One Word A Day ปีการศึกษา 1/2560

1. ชื่อผู้รับผิดชอบ นางสาววันเพ็ญ คະສະຣຣມ ครูผู้ช่วย แผนกวิชาสามัญสัมพันธ์

2. ลักษณะโครงการ โครงการตาม พ.ร.บ. งบประมาณ

โครงการตามภาระงานประจำ

โครงการพิเศษ (ไม่ใช้งบประมาณ สอศ.)

3. ความสอดคล้อง/เชื่อมโยง/ภายใต้ ยุทธศาสตร์ นโยบาย จุดเน้น และมาตรการ

3.1 นโยบายการบริหาร สอศ.มิติที่.....4.....

3.2 แผนพัฒนาคุณภาพสถานศึกษา ยุทธศาสตร์ที่.....4.....

3.3 มาตรฐานการอาชีวศึกษาที่.....2.....ตัวบ่งชี้.....2,2,2,3,2,4.....

4. สภาพปัจจุบัน/หลักการและเหตุผล

ตามที่สำนักงานคณะกรรมการการอาชีวศึกษาได้ตระหนักถึงความสำคัญและความจำเป็นของการพัฒนาการเรียนการสอนภาษาอังกฤษในประเทศไทย เพื่อสร้างสังคมฐานเศรษฐกิจที่อาศัยภาษาอังกฤษเป็นเครื่องมือในการสื่อสารตามยุทธศาสตร์การพัฒนาทรัพยากรมนุษย์ โดยการส่งเสริมความรู้และทักษะการใช้แข่งขันของประเทศ ให้ประชากรไทยสามารถใช้ภาษาอังกฤษสื่อสารในทุกระดับการศึกษาและหลากหลายสาขาอาชีพ อันจะส่งเสริมให้เกิดการใช้ภาษาอังกฤษอย่างมีประสิทธิภาพ ยั่งยืน และนำไปสู่การเพิ่มศักยภาพบุคคล ประกอบกับการเข้าสู่ประชาคมเศรษฐกิจอาเซียน ทำให้สำนักงานคณะกรรมการการอาชีวศึกษาตระหนักถึงความสำคัญและความจำเป็นในการพัฒนาการอาชีวศึกษาของประเทศไทย ให้เป็นที่ยอมรับในระดับสากล สามารถผลิตกำลังคนอาชีวศึกษาที่มีคุณภาพเพื่อป้อนต่อตลาดแรงงานทั้งในประเทศและต่างประเทศอย่างมีคุณภาพ และสอดคล้องกับการพัฒนาประเทศให้ก้าวสู่ยุคใหม่ที่เน้นระบบเศรษฐกิจและสังคม ที่ตั้งอยู่บนพื้นฐานของทางการผลิตและพัฒนาากำลังคนสู่อุตสาหกรรมใหม่ที่ได้รับการพัฒนาอย่างเป็นระบบและต่อเนื่อง

โดยกิจกรรมต่างๆที่จะจัดขึ้นไม่ว่าจะเป็น กิจกรรมส่งเสริมการฟัง การพูด การอ่าน และการเขียนภาษาอังกฤษนั้น ผู้จัดกิจกรรมได้เล็งเห็นความสำคัญเพื่อเป็นการส่งเสริมการใช้ภาษาอังกฤษตามที่สถาบันส่งเสริมการเรียนการสอนภาษาอังกฤษนานาชาติกำหนดขึ้น ในปัจจุบันภาษาอังกฤษมีบทบาทสำคัญต่อเศรษฐกิจโลก ดังนั้น จึงเป็นสิ่งจำเป็นอย่างยิ่งสำหรับแรงงานการเริ่มต้นการเรียนรู้ที่มีมาตรฐานจะนำไปสู่ความสำเร็จ

5. วัตถุประสงค์

1. เพื่อสนองนโยบายของสำนักงานคณะกรรมการการอาชีวศึกษาในการส่งเสริมการเรียนการสอนภาษาอังกฤษ
2. เพื่อให้สอดคล้องกับการเรียนภาษาอังกฤษตามมาตรฐานของสถาบันส่งเสริมการเรียนการสอนภาษาอังกฤษนานาชาติ
3. เพื่อพัฒนารูปแบบการเรียนภาษาอังกฤษสำหรับสถานศึกษาในสังกัดสำนักงานคณะกรรมการการอาชีวศึกษา
4. เพื่อเพิ่มศักยภาพการจัดการเรียนรู้ทางด้านภาษาและวัฒนธรรมอังกฤษ สำหรับผู้เรียนทางด้านอาชีวศึกษา

6. เป้าหมาย และตัวชี้วัดสำเร็จ

6.1 เชิงปริมาณ

6.1.1 นักเรียน นักศึกษาและครูทุกคน เข้าร่วมกิจกรรม

6.1.2 นักเรียน นักศึกษาได้มีส่วนร่วมในการจัดกิจกรรม

6.2 เชิงคุณภาพ

6.2.1 นักเรียน นักศึกษาและครูทุกคนเข้าร่วมกิจกรรม

7. สถานที่ดำเนินการ วิทยาลัยเกษตรและเทคโนโลยีพังงา

8. กิจกรรมและหรือขั้นตอนดำเนินการ/ระยะเวลา พฤษภาคม 2560 – กันยายน 2560

ช่วงระยะเวลาดำเนินงาน

ที่	กิจกรรม	พ.ศ. 2559			พ.ศ. 2560								
		ต.ค.	พ.ย.	ธ.ค.	ม.ค.	ก.พ.	มี.ค.	เม.ย.	พ.ค.	มิ.ย.	ก.ค.	ส.ค.	ก.ย.
		59	59	59	60	60	60	60	60	60	60	60	60
1.	เสนอโครงการ								↔				
2.	จัดกิจกรรม								←	→			→
3.	สรุปโครงการ												↔

9. งบประมาณ/ทรัพยากร และแหล่งที่มา การดำเนินโครงการ

แหล่งงบประมาณ ปวช. ปวส. อุดหนุน บคส. อื่นๆ.....

- ค่าวัสดุ.....1,000..... บาท

รวมงบประมาณ1,000..... บาท

แบบสรุปรายละเอียดค่าใช้จ่ายในการดำเนินโครงการ

รายการ	จำนวนที่ต้องการ	ราคา/หน่วย	จำนวนเงิน	หมายเหตุ
ค่าวัสดุ				
-เทปกาวสองหน้าชนิดบาง(3M)	15	25	375	
-เทปกาวสองหน้าชนิดหนา (3M)	5	30	150	
-เทปกาวใส	5	20	100	
-กระดาษการ์ดสี A4 หนา 180 แกรม 100 แผ่น	4	82.50	330	
-กรรไกร	1	25	25	
-ไม้บรรทัด	2	10	20	
รวมงบประมาณ		1,000 บาท		

* ถ้าวัดใช้จ่ายจริงทุกรายการ*

10. ผลที่คาดว่าจะได้รับ

ผลผลิต (Out puts):

1. นักเรียน นักศึกษามีความรู้ความเข้าใจเกี่ยวกับความหมายของคำศัพท์ที่ถูกต้อง
2. นักเรียน นักศึกษามีสุนทรียภาพและลักษณะนิสัยด้านการใช้ภาษาอังกฤษเพื่อการสื่อสารในชีวิตประจำวัน
3. นักเรียน นักศึกษาได้รับการส่งเสริมทางด้านทักษะการใช้ภาษาอังกฤษและกล้าแสดงออก

ผลลัพธ์ (Out comes):

1. นักเรียน นักศึกษามีความรู้ความเข้าใจเกี่ยวกับความหมายของคำศัพท์ที่ถูกต้อง
2. นักเรียน นักศึกษามีสุนทรียภาพและลักษณะนิสัยด้านการใช้ภาษาอังกฤษเพื่อการสื่อสารในชีวิตประจำวัน

3. นักเรียน นักศึกษา ได้รับการส่งเสริมทางด้านทักษะการใช้ภาษาและกล้าแสดงออกเมื่อใช้ภาษาอังกฤษในการสื่อสารในชีวิตประจำวัน

11. การติดตาม และการประเมินผล โครงการ

สรุปผลการดำเนินโครงการ เมื่อสิ้นสุดโครงการ

ลงชื่อ.....ผู้รับผิดชอบโครงการ

(นางสาววันเพ็ญ คະສະຣຣມ)

โครงการส่งเสริมกิจกรรมภาษาอังกฤษ (วันคริสต์มาส) ประจำปีการศึกษา 2/2559

1. ชื่อผู้รับผิดชอบ นางสาววันเพ็ญ คະສະຣຣມ ครูผู้ช่วย แผนกวิชาสามัญสัมพันธ์

2. ลักษณะโครงการ โครงการตาม พ.ร.บ. งบประมาณ

โครงการตามภาระงานประจำ

โครงการพิเศษ (ไม่ใช้งบประมาณ สอศ.)

3. ความสอดคล้อง/เชื่อมโยง/ภายใต้ ยุทธศาสตร์ นโยบาย จุดเน้น และมาตรการ

3.1 นโยบายการบริหาร สอศ.มิติที่.....4.....

3.2 แผนพัฒนาคุณภาพสถานศึกษา ยุทธศาสตร์ที่.....4.....

3.3 มาตรฐานการอาชีวศึกษาที่.....2.....ตัวบ่งชี้.....2,2,2,3,2,4.....

4. สภาพปัจจุบัน / หลักการและเหตุผล

กิจกรรมส่งเสริมทางด้านภาษาอังกฤษ เพื่อพัฒนาทักษะฟัง-พูด อ่านและเขียน ทำให้นักเรียน นักศึกษาได้รับความรู้ทางตรงจากห้องเรียนและนอกห้องเรียน กิจกรรมพัฒนาศักยภาพผู้เรียน จะทำให้นักเรียน นักศึกษาได้รับความรู้สูงขึ้น และผู้เรียนมีเจตคติที่ดีต่อการเรียนภาษาต่างประเทศ

ดังนั้น การจัดกิจกรรมเสริมสร้างองค์ความรู้ ให้ผู้เรียนแสดงออกถึงวัฒนธรรมประเพณีดังกล่าว ในการฝึกฝนด้านการใช้ภาษาท่าทาง การพูด การสื่อสาร เพื่อให้เกิดความเข้าใจและการสืบทอดการปฏิบัติต่อไป

5. วัตถุประสงค์

1. เพื่อให้นักเรียน นักศึกษาได้เรียนรู้ประเพณีและวัฒนธรรม ในวันคริสต์มาส

2. เพื่อให้นักเรียน นักศึกษาสนใจแสวงหาความรู้จากการจัดกิจกรรม

3. เพื่อให้นักเรียน นักศึกษามีความมั่นใจ และกล้าแสดงออกอย่างเหมาะสม

4. เพื่อให้นักเรียน นักศึกษา มีสุนทรียภาพและลักษณะนิสัยด้านนันทนาการ

5. เพื่อเป็นการสืบสาน สร้างสรรค์วัฒนธรรม ประเพณีทั้งของไทยและตะวันตก

6. เป้าหมาย และตัวชี้วัดสำเร็จ

6.1 เชิงปริมาณ

6.1.1 นักเรียน นักศึกษาและครูทุกคน เข้าร่วมกิจกรรม

6.1.2 นักเรียน นักศึกษาได้มีส่วนร่วมในการจัดกิจกรรม และการแสดงต่างๆบนเวที

6.2 เชิงคุณภาพ

6.2.1 นักเรียน นักศึกษาและครูทุกคนเข้าร่วมกิจกรรม และการแสดงต่างๆบนเวที

7. สถานที่ดำเนินการ หอประชุมใหญ่วิทยาลัยเกษตรและเทคโนโลยีพังงา

8. กิจกรรมและหรือขั้นตอนดำเนินการ/ระยะเวลา วันที่ 23 ธันวาคม 2559

ที่	กิจกรรม	ช่วงระยะเวลาดำเนินงาน											
		พ.ศ. 2559			พ.ศ. 2560								
		ต.ค. 59	พ.ย. 59	ธ.ค. 59	ม.ค. 60	ก.พ. 60	มี.ค. 60	เม.ย. 60	พ.ค. 60	มิ.ย. 60	ก.ค. 60	ส.ค. 60	ก.ย. 60
1.	เสนอโครงการ			↔									
2.	จัดกิจกรรมดังนี้:												
	-ประกวดชุดแฟนตาซี			↔									
	-แข่งขันตอบคำถามภาษาอังกฤษ			↔									
	-พูดนำเสนอสถานที่ท่องเที่ยวพังงา			↔									
	-มูมาเขียนศึกษา/คริสต์มาส			↔									
	-มูมสอยดาวภาษาอังกฤษ			↔									
3.	สรุปโครงการ			↔									

9. งบประมาณ/ทรัพยากร และแหล่งที่มา การดำเนินโครงการ

แหล่งงบประมาณ ปวช. ปวส. อุดหนุน บคส. อื่นๆ.....

- ค่าวัสดุ.....4,500..... บาท

รวมงบประมาณ4,500..... บาท

แบบสรุปรายละเอียดค่าใช้จ่ายในการดำเนินโครงการ

รายการ	จำนวนที่ต้องการ	ราคา/หน่วย	จำนวนเงิน	หมายเหตุ
ค่าวัสดุ				
- ชุดตกแต่งต้นคริสต์มาส	2 ชุด	200	400	
- กระดาษห่อของขวัญ	10 แผ่น	15	150	
- ลิบบิ้น	2 ม้วน	50	100	
- แผ่นภาพโปสเตอร์วันคริสต์มาส	5 แผ่น	35	110	
-ลูกโป่ง	2 ลูก	100	200	
-หมวกแฟนตาซี	20 ใบ	20	400	
-พลุสามเหลี่ยม	10 ลูก	29	290	
ค่าใช้จ่าย				
-ค่าจ้างประกอบอาหารว่าง	90	15	1,350	

ค่าตอบแทน				
-เงินรางวัลประกวดชุดแซนตาคลอสแฟนซี	3	1,500	1,500	
-ชนะเลิศอันดับ1 700 บาท - ชนะเลิศอันดับ2 500 บาท -ชนะเลิศอันดับ3 300 บาท				
รวมงบประมาณ		4,500	บาท	

* ถัวเฉลี่ยจ่ายจริงทุกรายการ*

10. ผลที่คาดว่าจะได้รับ

ผลผลิต (Out puts):

1. นักเรียน นักศึกษาและผู้เข้าร่วมกิจกรรมได้เรียนรู้ประเพณีที่ถูกต้อง และเกิดค่านิยมที่ดี
2. นักเรียน นักศึกษามีสุนทรียภาพและลักษณะนิสัยด้านนันทนาการและมีความมั่นใจ
3. นักเรียน นักศึกษาได้รับการส่งเสริมทางด้านทักษะการใช้ภาษาอังกฤษและกล้าแสดงออก

ผลลัพธ์ (Out comes):

1. นักเรียน นักศึกษาและผู้เข้าร่วมกิจกรรมได้เรียนรู้ประเพณีที่ถูกต้อง และเกิดค่านิยมที่ดี
2. นักเรียน นักศึกษามีสุนทรียภาพและลักษณะนิสัยด้านนันทนาการและมีความมั่นใจ
3. นักเรียน นักศึกษา ได้รับการส่งเสริมทางด้านทักษะการใช้ภาษา

11. การติดตาม และการประเมินผล โครงการ

สรุปผลการดำเนินโครงการ เมื่อสิ้นสุดโครงการ

ลงชื่อ.....ผู้รับผิดชอบโครงการ

(นางสาววันเพ็ญ คະสะธรรม)

โครงการโครงการวิทยาศาสตร์

1. หน่วยงานที่รับผิดชอบ แผนกวิชาสามัญ/ฝ่ายวิชาการ

2. ลักษณะโครงการ โครงการตาม พ.ร.บ. งบประมาณ

โครงการตามภาระงานประจำ

โครงการพิเศษ (ไม่ใช่งบประมาณ สอศ.)

3. 3. ความสอดคล้อง/เชื่อมโยง/ภายใต้ ยุทธศาสตร์ นโยบาย จุดเน้น และมาตรการ

3.1 นโยบายการบริหาร สอศ.มิติที่...3 เพิ่มประสิทธิภาพการบริหารจัดการ.....

3.2 แผนพัฒนาคุณภาพสถานศึกษา ยุทธศาสตร์ที่...1,3.....

3.3 มาตรฐานการอาชีวศึกษาที่..... 1,5..... ตัวบ่งชี้.....1.1,1.3,5.1.....

4. หลักการและเหตุผล (บูรณาการหลักปรัชญาของเศรษฐกิจพอเพียง) ในการเรียนการสอนวิทยาศาสตร์นั้น ไม่ได้มีความหมายที่จะพัฒนาการเรียนในด้านความรู้เนื้อหาสาระในรายวิชาวิทยาศาสตร์เท่านั้น แต่จะต้องพัฒนาทักษะกระบวนการ

ทางวิทยาศาสตร์เพื่อหาความรู้ทางวิทยาศาสตร์เพิ่มเติมด้วยตนเองอย่างมีระบบ กิจกรรมโครงการวิทยาศาสตร์เป็นกิจกรรมที่เปิดโอกาสให้นักศึกษาฝึกประสบการณ์ในการแสวงหาความรู้ทางวิทยาศาสตร์ โดยใช้ทักษะกระบวนการทางวิทยาศาสตร์

5. วัตถุประสงค์

1. เพื่อฝึกทักษะกระบวนการทางวิทยาศาสตร์
2. เพื่อส่งเสริมการเรียนรู้การสอนด้วยตนเองอย่างมีระบบ
3. เพื่อเสริมสร้างความคิดสร้างสรรค์และมีความรับผิดชอบ

6. เป้าหมาย

6.1 **เชิงปริมาณ** นักเรียนนักศึกษา จำนวน 40 คน

6.2 **เชิงคุณภาพ** นักเรียนนักศึกษามีทักษะของกระบวนการทางวิทยาศาสตร์และสามารถจัดทำโครงการ

วิทยาศาสตร์ได้ถูกต้อง

7. สถานที่ดำเนินการ วิทยาลัยเกษตรและเทคโนโลยีพังงา

8. กิจกรรมและหรือขั้นตอนดำเนินการ/ระยะเวลา 1 ตุลาคม 2559 ถึงวันที่ 30 กันยายน 2560

ที่	กิจกรรม	ช่วงระยะเวลาดำเนินงาน											
		พ.ศ. 2559			พ.ศ. 2560								
		ต.ค. 59	พ.ย. 59	ธ.ค. 59	ม.ค. 60	ก.พ. 60	มี.ค. 60	เม.ย. .60	พ.ค. 60	มิ.ย. 60	ก.ค. 60	ส.ค. 60	ก.ย. 60
1	เสนอโครงการ	←→											
2	ดำเนินการโครงการ	←											→
3	สรุปโครงการ											←→	→

9. งบประมาณ/ทรัพยากร และแหล่งที่มา การดำเนินโครงการ

แหล่งงบประมาณ ปวช. ปวส. อุดหนุน บคส. อื่นๆ

- ค่าวัสดุ 6,500 บาท

รวมงบประมาณ 6,500 บาท

แบบสรุปรายละเอียดค่าใช้จ่ายในการดำเนินโครงการ

รายการ	จำนวนที่ต้องการ	ราคา/หน่วย บาท	จำนวนเงิน บาท	หมายเหตุ
ค่าวัสดุ				
1. กระดาษการ์ดสี 120g 150p	2 ห่อ	85	170	
2. เส้นตัดขอบ	5 ม้วน	35	175	
3. กาวสองหน้าบาง	5 ม้วน	20	100	
4. ฟิวเจอร์บอร์ด	4 แผ่น	220	880	
5. กระดาษดรัม	20	3	60	
6. กระดาษถ่ายเอกสาร A4	5 ดรัม	130	650	

7. หมุดปัก	3 กล่อง	35	105	
8. ดอกไม้ตกแต่ง	ชุดใหญ่	152	152	
9. สันรูด 7 มิล	4 โทล	77	288	
10. ข้าวสังข์หยด	5 กก.	75	375	
11. ข้าวโพด	10 กก.	30	300	
12. ลูกเดือย	5 กก.	70	350	
13. มะพร้าว	15 กก.	30	450	
14. น้ำตาล	30	10	300	
15. กระดาษโปสเตอร์สี	10	6	60	
16. หมึกเติม EPSON	7	155	1,085	
รวม			6,500	

10. ผลที่คาดว่าจะได้รับ

10.1 ผลผลิต (Out puts) นักเรียนนักศึกษาจำนวน 40 คน

10.2 ผลลัพธ์ (Out comes) นักเรียนนักศึกษามีทักษะในการทำโครงการวิทยาศาสตร์

11.การประเมินผล

-สรุปผลการดำเนินงานโครงการ เมื่อสิ้นสุดโครงการ

ลงชื่อผู้รับผิดชอบโครงการ

นางสาวสายสุดา ช่างวาด

โครงการวันวิทยาศาสตร์แห่งชาติ

1. หน่วยงานที่รับผิดชอบ: ฝ่ายวิชาการ

2. ลักษณะโครงการ โครงการตาม พ.ร.บ. งบประมาณ

โครงการตามภาระงานประจำ

โครงการพิเศษ (ไม่ใช้งบประมาณ สอศ.)

3. ความสอดคล้อง/เชื่อมโยง/ภายใต้ ยุทธศาสตร์ นโยบาย จุดเน้น และมาตรการ

3.1 นโยบายการบริหาร สอศ.มิติที่.....

3.2 แผนพัฒนาคุณภาพสถานศึกษา ยุทธศาสตร์ที่...2,4,5.....

3.3 มาตรฐานการอาชีวศึกษาที่... ..3,4,6..... ตัวบ่งชี้.... 4.1-4.4, 3.1-3.4, 6.1-6.4.....

4. สภาพปัจจุบัน/หลักการและเหตุผล

หลักสูตรการศึกษาขั้นพื้นฐาน พุทธศักราช ๒๕๕๑ เป็นหลักสูตรการศึกษาของประเทศ มีจุดประสงค์ที่จะพัฒนาคุณภาพของผู้เรียนให้เป็นคนดี มีปัญญา มีคุณภาพชีวิตที่ดี มีความสามารถในการแข่งขัน โดยเฉพาะอย่างยิ่งการเพิ่มศักยภาพของผู้เรียนให้สูงขึ้น สามารถดำรงชีวิตอยู่กับผู้อื่นอย่างมีความสุข บนพื้นฐานของความเป็นไทยและความเป็นสากล รวมทั้งมีความสามารถในการประกอบอาชีพ หรือศึกษาต่อตามความถนัด ความสนใจ และความสามารถของแต่ละบุคคล ตลอดจนการวัดผลและประเมินผลการเรียนตาม หลักสูตรการศึกษาขั้นพื้นฐาน พุทธศักราช ๒๕๕๑

เน้นวิธีการวัดผลจากสภาพจริง โดยเน้นการแสดงออกของผู้เรียน ให้สอดคล้องกับคุณลักษณะ ความสามารถที่พึงประสงค์ ด้วยวิธีการที่หลากหลาย

เนื่องจากวันที่ 18 สิงหาคมของทุกปีเป็น “วันวิทยาศาสตร์แห่งชาติ” เพื่อน้อมรำลึกถึงพระมหากรุณาธิคุณ และเทิดพระเกียรติของพระบาทสมเด็จพระจอมเกล้าเจ้าอยู่หัว ซึ่งทรงคำนวณการเกิดสุริยุปราคาที่ตำบลหว้ากอ จังหวัดประจวบคีรีขันธ์เมื่อวันที่ 18 สิงหาคม 2411 โดยไม่คลาดเคลื่อนแม้แต่วินาทีเดียว ซึ่งเป็นการพิสูจน์ผลการศึกษาวิจัยทางวิทยาศาสตร์ที่น่าภาคภูมิใจยิ่งของประเทศชาติไทย ทางวิทยาลัยจะมีการจัดกิจกรรมต่างๆเพื่อรำลึกถึงพระมหากรุณาธิคุณ ตลอดจนกิจกรรมเกี่ยวกับวิทยาศาสตร์ นำเสนอความรู้และนันทนาการต่างๆ

5. วัตถุประสงค์

- 5.1 เพื่อจัดนิทรรศการแสดงความรู้และผลงาน ความสามารถของนักเรียน ด้านวิทยาศาสตร์
- 5.2 เพื่อแข่งขันทักษะทางวิชาการด้านวิทยาศาสตร์
- 5.3 เพื่อให้นักเรียนเกิดความสุขสนุกสนานควบคู่กับการได้รับความรู้ในสาระการเรียนรู้วิทยาศาสตร์

6. เป้าหมาย

6.1 เชิงปริมาณ

- 6.1.1 ร้อยละ 80 ของครู นักเรียนเข้าร่วมชมนิทรรศการ ผลงานและความสามารถของนักเรียน
- 6.1.2 ร้อยละ 80 ของครู นักเรียนเข้าร่วมแข่งขันทักษะทางวิชาการด้านวิทยาศาสตร์

6.2 เชิงคุณภาพ

- 6.2.1 นักเรียนเกิดความสุขสนุกสนานควบคู่กับการได้รับความรู้ในสาระการเรียนรู้วิทยาศาสตร์
- 6.2.2 นักเรียนได้ร่วมกันคิดอย่างมีระบบ คิดอย่างมีเหตุผลตามหลักการวิทยาศาสตร์

7. สถานที่ดำเนินการ ห้องวิทยาศาสตร์ วิทยาลัยเกษตรและเทคโนโลยีพังงา

8. กิจกรรมและหรือขั้นตอนดำเนินการ/ระยะเวลา 1 ตุลาคม 2559 ถึงวันที่ 30 กันยายน 2560

ที่	กิจกรรม	ช่วงระยะเวลาดำเนินงาน											
		พ.ศ. 2559			พ.ศ. 2560								
		ต.ค. 59	พ.ย. 59	ธ.ค. 59	ม.ค. 60	ก.พ. 60	มี.ค. 60	เม.ย. .60	พ.ค. 60	มิ.ย. 60	ก.ค. 60	ส.ค. 60	ก.ย. 60
1	เสนอโครงการ	←→											
2	ดำเนินการโครงการ			←→→									
3	สรุปโครงการ						←→						

9. งบประมาณ/ทรัพยากร และแหล่งที่มา การดำเนินโครงการ

แหล่งงบประมาณ ปวช. ปวส. อุดหนุน บกศ. อื่นๆ

- ค่าวัสดุ 3,000 บาท

รวมงบประมาณ 3,000 บาท

แบบสรุปรายละเอียดค่าใช้จ่ายในการดำเนินโครงการ

ที่	รายการ	จำนวน	ราคา/ หน่วย	จำนวน เงิน	จำนวนเงิน
1	กระดาษการ์ดสีทำปก 180 แผ่น 120g A4	1	100	100	100

2	กระดาษกาว ย่น 3M 1.5 นิ้ว x25 ม.	5	44	220	220
3	เทปโฟม 3M เมตร	5	138	690	690
4	กาวลาเท็ค	2	65	130	130
5	ไส้กาว	20	3	60	60
6	กระดาษสา ชนิดบาง	20	11	220	220
7	กระดาษสา ชนิดหนา	20	24	480	480
8	กระดาษการ์ดสี(ชาร์ทสี) 110g 31x43	20	9	180	180
9	กระดาษสะท้อนแสง ชนิดบาง คละสี	20	12	240	240
10	กระดาษโปสเตอร์ 2 หน้า บาง คละสี	20	6	120	120
11	ลวดเย็บ Max NO.10	2	8	16	16
12	ลวดเย็บ Max NO.3	2	15	30	30
13	เทปตีเส้นPVC 5 มิล เลเซอร์ คละสี	10	21	210	210
14	สติ๊กเกอร์ใส	10	25	250	250
รวม				3,000	

10. ผลที่คาดว่าจะได้รับ

- 10.1 นักเรียนมีเวทีแสดงความรู้ ผลงานและความสามารถด้านวิทยาศาสตร์
- 10.2 นักเรียนมีเจตคติที่ดีต่อการเรียนวิทยาศาสตร์
- 10.3 ผู้เรียนมีผลสัมฤทธิ์ทางการเรียนทางวิทยาศาสตร์ที่สูงขึ้น

ลงชื่อผู้รับผิดชอบโครงการ
(นางสาวสายสุดา ช่างวาด)

โครงการสอนวิชาประวัติศาสตร์ชาติไทย

1. ชื่อบุคคล/หน่วยงานรับผิดชอบ นางสาวสุธรรม บุญฮอก
2. ลักษณะโครงการ โครงการตาม พ.ร.บ. งบประมาณ
 โครงการตามภาระงานประจำ
 โครงการพิเศษ (ไม่ใช่งบประมาณ สอศ.)
3. ความสอดคล้อง/เชื่อมโยง/ภายใต้ ยุทธศาสตร์ นโยบาย จุดเน้น และมาตรการ
 - 3.1 นโยบายการบริหาร สอศ.มิตที่ 3 (3.4) เพิ่มประสิทธิภาพการบริหารจัดการแนวใหม่
 - 3.2 แผนพัฒนาคุณภาพสถานศึกษา ยุทธศาสตร์ที่ 3 พัฒนาคุณภาพสถานศึกษา
 - 3.3 มาตรฐานการอาชีวศึกษาที่ 3 ด้านการบริหารจัดการอาชีวศึกษา **ตัวบ่งชี้ 3**
4. สภาพปัจจุบัน/หลักการและเหตุผล

การจัดการเรียนการสอนในรายวิชาประวัติศาสตร์ไทย มีความประสงค์ที่ต้องการให้ผู้เรียนที่เรียนในรายวิชานี้มีจิตสำนึกถึงความสำคัญของบรรพบุรุษไทยที่ทำหน้าที่ในการปกครองประเทศ และทำนุบำรุงชาติไทยให้เป็นปึกแผ่นมั่นคง トラบจนทุกวันนี้ตั้งนั้นจึงจำเป็นต้องมีการจัดกิจกรรมการเรียนการสอนให้ผู้เรียนมีความรู้ประวัติศาสตร์ชาติไทย

5. วัตถุประสงค์

1. ปลุกจิตสำนึกในความเป็นชาติไทย
2. เข้าใจประวัติศาสตร์ของชาติไทย

6. เป้าหมาย

- 6.1 เป้าหมายด้านปริมาณ นักเรียนนักศึกษาเข้าร่วมกิจกรรม 20 คน
- 6.2 เป้าหมายเชิงคุณภาพ
 - 1 ผู้เรียนมีจิตสำนึกความเป็นชาติไทยมากขึ้น
 - 2 ผู้เรียนได้มีความเข้าใจประวัติศาสตร์ชาติไทยมากขึ้น

7. สถานที่ดำเนินการ วิทยาลัยเกษตรและเทคโนโลยีพังงา

8. กิจกรรมและหรือขั้นตอนดำเนินการ/ระยะเวลา 1 ตุลาคม 2559 ถึงวันที่ 30 กันยายน 2560

ที่	กิจกรรม	ช่วงระยะเวลาดำเนินงาน											
		พ.ศ. 2559			พ.ศ. 2560								
		ต.ค. 59	พ.ย. 59	ธ.ค. 59	ม.ค. 60	ก.พ. 60	มี.ค. 60	เม.ย. .60	พ.ค. 60	มิ.ย. 60	ก.ค. 60	ส.ค. 60	ก.ย. 60
1	เสนอโครงการ	←→											
2	ดำเนินการโครงการ	←											→
3	สรุปโครงการ											←→	→

9. งบประมาณ/ทรัพยากร และแหล่งที่มา การดำเนินโครงการ

แหล่งงบประมาณ ปวช. ปวส. อุดหนุน บกศ. อื่นๆ.....

- ค่าวัสดุ3,000.....บาท

รวมงบประมาณ3,000.....บาท

แบบสรุปรายละเอียดค่าใช้จ่ายในการดำเนินโครงการ

รายการ	จำนวนที่ต้องการ	ราคา/หน่วย	จำนวนเงิน	หมายเหตุ
ค่าวัสดุ				
1. กระดาษโปสเตอร์สี	12แผ่น	25	300	
2.ปากกาเคมี	1 โหล	100	100	
3.ดินสอสีมาสเตอร์อาต	3 กล่อง	100	300	
4. ริบบิ้นสีดำ	1 ม้วน	100	100	
5.กระดาษปกสี	1 รีม	200	200	
6 โฟมบอร์ดรูป ร.9	1 แผ่น	1000	1000	
7. ผ้าสีดำ สีขาว	2 ม้วน	500	1,000	
รวมงบประมาณ		3,000 บาท		

* ถ้าวัดจ่ายจริงทุกรายการ*

10. ผลที่คาดว่าจะได้รับ

ผลผลิต(Out puts) นักเรียน นักศึกษาเข้าร่วมกิจกรรมโครงการ จำนวน 20คน

ผลลัพธ์(Out comes): ผู้เรียนมีส่วนร่วมในกิจกรรมการเรียนการสอนและเข้าใจเนื้อหาบทเรียนมากขึ้น

11. การติดตาม และการประเมินผลโครงการ

สรุปรายงานผลโครงการ

ลงชื่อผู้รับผิดชอบโครงการ

(นางสาวสุธรรม บุญฮก)

โครงการสอนวิชาชีวิตและสังคมไทย....สืบสานเอกลักษณ์ไทยและภูมิปัญญาท้องถิ่น

1. ชื่อบุคคล/หน่วยงานรับผิดชอบนางสาวสุธรรม บุญฮอก

2. ลักษณะโครงการ โครงการตาม พ.ร.บ. งบประมาณ
 โครงการตามภาระงานประจำ
 โครงการพิเศษ (ไม่ใช้งบประมาณ สอศ.)

3. ความสอดคล้อง/เชื่อมโยง/ภายใต้ ยุทธศาสตร์ นโยบาย จุดเน้น และมาตรการ

- 3.1 นโยบายการบริหาร สอศ.มิติที่3 (3.4) เพิ่มประสิทธิภาพการบริหารจัดการแนวใหม่
 3.2 แผนพัฒนาคุณภาพสถานศึกษา ยุทธศาสตร์ที่ 3 พัฒนาคุณภาพสถานศึกษา
 3.3 มาตรฐานการอาชีวศึกษาที่ 3 ด้านการบริหารจัดการอาชีวศึกษา ตัวบ่งชี้ 3

4. สภาพปัจจุบัน/หลักการและเหตุผล

การจัดการเรียนการสอนในรายวิชาชีวิตและสังคมไทย มีความประสงค์ที่ต้องการให้ผู้เรียนที่เรียนในรายวิชานี้มีจิตสำนึกในความเป็นไทย และช่วยกันสืบสานความเป็นไทยให้คงอยู่คู่สังคมไทย และเป็นการอนุรักษ์ภูมิปัญญาท้องถิ่น ซึ่งบางอย่างได้สูญหายไปจากสังคมไทย ดังนั้นจึงจำเป็นต้องมีการจัดกิจกรรมการเรียนการสอนให้ผู้เรียนมีความรู้และช่วยกันสืบสานความเป็นไทยต่อไป

5. วัตถุประสงค์

1. ปลูกจิตสำนึกในความเป็นไทย
 2. อนุรักษ์วัฒนธรรมไทยและภูมิปัญญาท้องถิ่น

6. เป้าหมาย

6.1 เป้าหมายด้านปริมาณ

นักเรียนนักศึกษาเข้าร่วมกิจกรรม 12 คน

6.2 เป้าหมายเชิงคุณภาพ

- 1 ผู้เรียนมีจิตสำนึกความเป็นไทยมากขึ้น
 2 ผู้เรียนได้มีโอกาสแสดงออกถึงความเป็นไทย

7. สถานที่ดำเนินการ วิทยาลัยเกษตรและเทคโนโลยีพังงา

8. กิจกรรมและหรือขั้นตอนดำเนินการ/ระยะเวลา 1 ตุลาคม 2559 ถึงวันที่ 30 กันยายน 2560

ที่	กิจกรรม	ช่วงระยะเวลาดำเนินงาน											
		พ.ศ. 2559			พ.ศ. 2560								
		ต.ค. 59	พ.ย. 59	ธ.ค. 59	ม.ค. 60	ก.พ. 60	มี.ค. 60	เม.ย. 60	พ.ค. 60	มิ.ย. 60	ก.ค. 60	ส.ค. 60	ก.ย. 60
1	เสนอโครงการ	←→											
2	ดำเนินการโครงการ		←										→
3	สรุปโครงการ											←→	→

9. งบประมาณ/ทรัพยากร และแหล่งที่มา การดำเนินโครงการ

แหล่งงบประมาณ ปวช. ปวส. อุดหนุน บกศ. อื่นๆ.....

- ค่าตอบแทน1,000.....บาท

รวมงบประมาณ1,000.....บาท

แบบสรุปรายละเอียดค่าใช้จ่ายในการดำเนินโครงการ

รายการ	จำนวนที่ต้องการ	ราคา/หน่วย	จำนวนเงิน	หมายเหตุ
ค่าวัสดุ				
1.กระดาษขาวเทา	2 โทล	120	240	
2.กระดาษโปสเตอร์	2 โทล	250	500	
3.ฟิวเจอร์บอร์ด	2 แผ่น	130	260	
รวมงบประมาณ		1,000 บาท		

* ถัวเฉลี่ยจ่ายจริงทุกรายการ*

10. ผลที่คาดว่าจะได้รับ

ผลผลิต(Out puts)

- นักเรียน นักศึกษาเข้าร่วมกิจกรรมโครงการ จำนวน 12คน

ผลลัพธ์(Out comes):

- ผู้เรียนมีส่วนร่วมในการอนุรักษ์วัฒนธรรมไทยและภูมิปัญญาท้องถิ่นความรู้และความเข้าใจเนื้อหาบทเรียนมากขึ้น

- นักเรียน นักศึกษา ได้รับความรู้จากประสบการณ์จริง

11. การติดตาม และการประเมินผลโครงการ

สรุปรายงานผลโครงการ

ลงชื่อ ผู้รับผิดชอบโครงการ

(นางสาวสุธรรม บุญอก)

โครงการสอนวิชาหน้าที่พลเมืองและศีลธรรม

1. ชื่อบุคคล/หน่วยงานรับผิดชอบ นางสาวสุธรรม บุญอก

2. ลักษณะโครงการ โครงการตาม พ.ร.บ. งบประมาณ
 โครงการตามภาระงานประจำ
 โครงการพิเศษ (ไม่ใช้งบประมาณ สอศ.)

3. ความสอดคล้อง/เชื่อมโยง/ภายใต้ ยุทธศาสตร์ นโยบาย จุดเน้น และมาตรการ

3.1 นโยบายการบริหาร สอศ.มิติที่ 3 (3.4) เพิ่มประสิทธิภาพการบริหารจัดการแนวใหม่

3.2 แผนพัฒนาคุณภาพสถานศึกษา ยุทธศาสตร์ที่ 3 พัฒนาคุณภาพสถานศึกษา

3.3 มาตรฐานการอาชีวศึกษาที่ 3 ด้านการบริหารจัดการอาชีวศึกษา ตัวบ่งชี้3

4. สภาพปัจจุบัน/หลักการและเหตุผล

การจัดการเรียนการสอนในรายวิชาหน้าที่พลเมืองและศีลธรรม มีความประสงค์ที่ต้องการให้ผู้เรียนที่เรียนในรายวิชานี้ มีจิตสำนึกถึงหน้าที่ความเป็นพลเมืองดี และปฏิบัติตามหลักเศรษฐกิจพอเพียง รู้จักบทบาทและหน้าที่ของตนเอง ดังนั้นจึงจำเป็นต้องมีการจัดหาวัสดุอุปกรณ์ในการกิจกรรมการเรียนการสอนให้ผู้เรียนมีความรู้และเข้าใจมากขึ้น

5. วัตถุประสงค์

1. จัดหาวัสดุใช้ในการจัดการเรียนการสอน
2. ผู้เรียนมีวัสดุอุปกรณ์ในการจัดกิจกรรมการเรียนการสอน

6. เป้าหมาย

6.1 เป้าหมายด้านปริมาณ ผู้เรียนเข้าร่วมกิจกรรมการเรียนการสอน 20 คน

6.2 เป้าหมายเชิงคุณภาพ 1. ผู้เรียนมีวิสัยทัศน์ในการเรียนการสอนทุกคน
2. ผู้เรียนได้มีความเข้าใจบทเรียนมากขึ้นมากขึ้น

7. สถานที่ดำเนินการ วิทยาลัยเกษตรและเทคโนโลยีพังงา

8. กิจกรรมและหรือขั้นตอนดำเนินการ/ระยะเวลา 1 ตุลาคม 2559 ถึงวันที่ 30 กันยายน 2560

ที่	กิจกรรม	ช่วงระยะเวลาดำเนินงาน											
		พ.ศ. 2559			พ.ศ. 2560								
		ต.ค. 59	พ.ย. 59	ธ.ค. 59	ม.ค. 60	ก.พ. 60	มี.ค. 60	เม.ย. 60	พ.ค. 60	มิ.ย. 60	ก.ค. 60	ส.ค. 60	ก.ย. 60
1	เสนอโครงการ	←→											
2	ดำเนินการโครงการ	←											→
3	สรุปโครงการ											←→	→

9. งบประมาณ/ทรัพยากร และแหล่งที่มา การดำเนินโครงการ

แหล่งงบประมาณ ปวช. ปวส. อุดหนุน บกศ. อื่นๆ.....

- ค่าวัสดุ1,000.....บาท

รวมงบประมาณ1,000.....บาท

แบบสรุปรายละเอียดค่าใช้จ่ายในการดำเนินโครงการ

รายการ	จำนวนที่ต้องการ	ราคา/หน่วย	จำนวนเงิน	หมายเหตุ
ค่าวัสดุ				
1. ปากกาเมจิก	3 กล่อง	50	150	
2. กระดาษฟอสอิท	5 แพ็ค	50	250	
3. กระดาษสี	2 โหล	100	200	
4. สมุดวาดเขียน	2 โหล	200	400	
รวมงบประมาณ		1,000 บาท		

* ถ้าวัดจ่ายจริงทุกรายการ*

10. ผลที่คาดว่าจะได้รับ

ผลผลิต(Out puts)

- ผู้เรียนเข้าร่วมกิจกรรม จำนวน 20 คน

ผลลัพธ์(Out comes):

-ผู้เรียนมีส่วนร่วมในกิจกรรมการเรียนการสอนและเข้าใจเนื้อหาบทเรียนมากขึ้น

11. การติดตาม และการประเมินผลโครงการ

สรุปรายงานผลโครงการ

ลงชื่อผู้รับผิดชอบโครงการ

(นางสาวสุธรรม บุญฮก)

โครงการสอนวิชาสารสนเทศเพื่อการเรียนรู้

1. ชื่อบุคคล/หน่วยงานรับผิดชอบ นางสาวสุธรรม บุญอุก
2. ลักษณะโครงการ โครงการตาม พ.ร.บ. งบประมาณ
 โครงการตามภาระงานประจำ
 โครงการพิเศษ (ไม่ใช่งบประมาณ สอศ.)
3. ความสอดคล้อง/เชื่อมโยง/ภายใต้ ยุทธศาสตร์ นโยบาย จุดเน้น และมาตรการ
 - 3.1 นโยบายการบริหาร สอศ.มิติที่ 3 (3.4) เพิ่มประสิทธิภาพการบริหารจัดการแนวใหม่
 - 3.2 แผนพัฒนาคุณภาพสถานศึกษา ยุทธศาสตร์ที่ 3 พัฒนาคุณภาพสถานศึกษา
 - 3.3 มาตรฐานการอาชีวศึกษาที่ 3 ด้านการบริหารจัดการอาชีวศึกษา ตัวบ่งชี้ 3

4. สภาพปัจจุบัน/หลักการและเหตุผล

การจัดการเรียนการสอนในรายวิชาสารสนเทศเพื่อการเรียนรู้ จำเป็นต้องมีวัสดุอุปกรณ์ในการจัดการเรียนการสอนที่ให้ผู้เรียนได้ฝึกปฏิบัติ เพื่อให้ผู้เรียนเกิดทักษะและการเรียนรู้ในบทเรียนมากขึ้นดังนั้นจึงต้องจัดหาวัสดุอุปกรณ์ในการจัดกิจกรรมการเรียนการสอนให้ผู้เรียนมีความรู้และเข้าใจมากขึ้น

5. วัตถุประสงค์

1. จัดหาวัสดุใช้ในการจัดการเรียนการสอน
2. ผู้เรียนมีวัสดุอุปกรณ์ในการจัดกิจกรรมการเรียนการสอน

6. เป้าหมาย

6.1 เป้าหมายด้านปริมาณ

ผู้เรียนเข้าร่วมกิจกรรมการเรียนการสอน 15 คน

6.2 เป้าหมายเชิงคุณภาพ

1. ผู้เรียนมีวัสดุอุปกรณ์ในการเรียนการสอนทุกคน
2. ผู้เรียนได้มีความเข้าใจบทเรียนมากขึ้นมากขึ้น

7. สถานที่ดำเนินการ วิทยาลัยเกษตรและเทคโนโลยีพังงา

8. กิจกรรมและหรือขั้นตอนดำเนินการ/ระยะเวลา 1 ตุลาคม 2559 ถึงวันที่ 30 กันยายน 2560

ที่	กิจกรรม	ช่วงระยะเวลาดำเนินงาน											
		พ.ศ. 2559			พ.ศ. 2560								
		ต.ค. 59	พ.ย. 59	ธ.ค. 59	ม.ค. 60	ก.พ. 60	มี.ค. 60	เม.ย. .60	พ.ค. 60	มิ.ย. 60	ก.ค. 60	ส.ค. 60	ก.ย. 60
1	เสนอโครงการ	←→											
2	ดำเนินการโครงการ	←											→
3	สรุปโครงการ										←→		→

9. งบประมาณ/ทรัพยากร และแหล่งที่มา การดำเนินโครงการ

แหล่งงบประมาณ ปวช. ปวส. อุดหนุน บกศ. อื่นๆ.....

- ค่าวัสดุ1,000.....บาท

รวมงบประมาณ1,000.....บาท

แบบสรุปรายละเอียดค่าใช้จ่ายในการดำเนินโครงการ

รายการ	จำนวนที่ต้องการ	ราคา/หน่วย	จำนวนเงิน	หมายเหตุ
ค่าวัสดุ				
1. ปากกาเมจิก	3 กล่อง	50	150	
2. กระดาษฟอสอิท	5 แพ็ค	50	250	
3. กระดาษสี	2 โหล	100	200	
4. แผ่นดีวีดี	1 โหล	120	120	
5. แผ่นซีดี	1 โหล	100	100	
6. การดาษสติ๊กเกอร์	1 รีม	180	180	
รวมงบประมาณ		1,000 บาท		

* ถ้าวัดเฉลี่ยจ่ายจริงทุกรายการ*

10. ผลที่คาดว่าจะได้รับ

ผลผลิต(Out puts)

- ผู้เรียนมีวัสดุอุปกรณ์ในการฝึกทักษะการเรียนรู้

ผลลัพธ์(Out comes):

-ผู้เรียนมีส่วนร่วมในกิจกรรมการเรียนการสอนและเข้าใจเนื้อหาบทเรียนมากขึ้น

11. การติดตาม และการประเมินผลโครงการ

สรุปรายงานผลโครงการ

ลงชื่อผู้รับผิดชอบโครงการ

(นางสาวสุธรรม บุญอก)

โครงการสอนวิชาโครงการ

1. ชื่อบุคคล/หน่วยงานรับผิดชอบ นางจิรพัชร บุญชัด

2. ลักษณะโครงการ โครงการตาม พ.ร.บ. งบประมาณ

โครงการตามภาระงานประจำ

โครงการพิเศษ (ไม่ใช้งบประมาณ สอศ.)

3. ความสอดคล้อง/เชื่อมโยง/ภายใต้ ยุทธศาสตร์ นโยบาย จุดเน้น และมาตรการ

3.1 นโยบายการบริหาร สอศ.มิติที่ ยกระดับคุณภาพผู้เรียน/เพิ่มประสิทธิภาพบริหารจัดการ

3.2 แผนพัฒนาคุณภาพสถานศึกษา ยุทธศาสตร์ที่ พันธกิจที่ 4/ ยุทธศาสตร์ที่ 4

3.3 มาตรฐานการอาชีวศึกษาที่ 2 ตัวบ่งชี้ 2.3

4. สภาพปัจจุบัน/หลักการและเหตุผล การเรียนรู้และฝึกปฏิบัติอาหาร จะช่วยให้นักศึกษาได้เรียนรู้จากการฝึกปฏิบัติจริง เพื่อนำไปใช้เป็นแนวทางในการเลือกประกอบอาชีพและใช้ชีวิตประจำวันต่อไป

5. วัตถุประสงค์

5.1 ผลิตอาหารตามวัยต่างๆ

5.2 มีแนวทางในการประกอบอาชีพ

5.3 นำความรู้ไปใช้ในชีวิตประจำวัน

6. เป้าหมาย

6.1 **เชิงคุณภาพ** : นักศึกษาสามารถผลิตอาหารเพื่อธุรกิจได้อย่างน้อย 10 ชนิด

6.2 **เชิงปริมาณ** : นักศึกษาระดับชั้น ปวส.1-ปวส.2 มีวัสดุฝึกอย่างพอเพียง

7. สถานที่ดำเนินการ แผนกวิชาอุตสาหกรรมเกษตร วิทยาลัยเกษตรและเทคโนโลยีพังงา

8. กิจกรรมและหรือขั้นตอนดำเนินการ/ระยะเวลา 17 ตุลาคม 2559 – 15 มีนาคม 2560

ที่	กิจกรรม	ช่วงระยะเวลาดำเนินงาน											
		พ.ศ. 2559			พ.ศ. 2560								
		ต.ค. 59	พ.ย. 59	ธ.ค. 59	ม.ค. 60	ก.พ. 60	มี.ค. 60	เม.ย. 60	พ.ค. 60	มิ.ย. 60	ก.ค. 60	ส.ค. 60	ก.ย. 60
1	เสนอโครงการ	↔											
2	ดำเนินการโครงการ	↔	↔	↔									
3	สรุปโครงการ											↔	↔

แบบสรุปรายละเอียดค่าใช้จ่ายในการดำเนินโครงการ

รายการ	จำนวนที่ต้องการ	ราคา/หน่วย	จำนวนเงิน	หมายเหตุ
ค่าวัสดุ				
- เนยเทียม	2 กก.	55	110	
- น้ำตาลทราย	10 กก.	23	230	
- แป้งสาลี	10 กก.	30	300	
- กะทิกล่อง	6 กล่อง	60	360	
รวมงบประมาณ		1,000 บาท		

* ถ้าวัดจ่ายจริงทุกรายการ*

9. ผลที่คาดว่าจะได้รับ

ผลผลิต(Out puts): มีวัสดุฝึกพอเพียง

ผลลัพธ์ (Out comes): สามารถผลิตอาหารตามวัยต่างๆ ได้อย่างน้อย 10 ชนิด

10. การติดตาม และการประเมินผลโครงการ

- การสังเกต
- ผลสัมฤทธิ์ทางการเรียน

ลงชื่อ.....ผู้รับผิดชอบโครงการ

(นางจิรพัชร บัญชิต)

โครงการสอนวิชาผ้าและการแต่งกาย

1. ชื่อบุคคล/หน่วยงานรับผิดชอบ นางจิรพัชร บัญชิต
2. ลักษณะโครงการ โครงการตาม พ.ร.บ. งบประมาณ โครงการตามภาระงานประจำ

โครงการพิเศษ (ไม่ใช้งบประมาณ สอศ.)

3. ความสอดคล้อง/เชื่อมโยง/ภายใต้ ยุทธศาสตร์ นโยบาย จุดเน้น และมาตรการ

- 3.1 นโยบายการบริหาร สอศ.มิติที่.....
- 3.2 แผนพัฒนาคุณภาพสถานศึกษา ยุทธศาสตร์ที่.....
- 3.3 มาตรฐานการอาชีวศึกษาที่..... ตัวบ่งชี้.....

4. สภาพปัจจุบัน/หลักการและเหตุผล ผ้าและการแต่งกาย เป็นความรู้ที่นักศึกษาประเภทวิชาคหกรรม จำเป็นต้องเรียนรู้ เพื่อให้สามารถนำไปใช้ในชีวิตประจำวันได้ เรียนรู้การตัดเย็บเสื้อผ้า การเลือกชนิดของเส้นใยผ้า สี รูปแบบ เพื่อให้เหมาะสมกับวัย

5. วัตถุประสงค์

- 5.1 เพื่อให้สามารถตัดเย็บเสื้อผ้าอย่างง่ายได้
- 5.2 ให้สามารถตกแต่งเสื้อผ้าที่ซำรดได้
- 5.3 แยกประเภทของเส้นใยผ้าชนิดต่างๆ ได้อย่างน้อย 5 ชนิด
- 5.4 ให้สามารถเลือกใช้ชนิดของเส้นใยผ้า สี รูปแบบ เพื่อความเหมาะสมได้

6. เป้าหมาย

- 6.1 เชิงคุณภาพ : นักศึกษาสามารถฝึกปฏิบัติตามจุดประสงค์รายวิชาได้
- 6.2 เชิงปริมาณ : นักศึกษาระดับชั้นปวช. 2 จำนวน 10 คน มีวัสดุฝึกอย่างเพียงพอ

7. การดำเนินงานกิจกรรมและขั้นตอนการดำเนินการ/ระยะเวลา/สถานที่

- 7.1 วิธีการดำเนินงาน ดำเนินการตามจุดประสงค์เชิงพฤติกรรม
- 7.2 ระยะเวลาดำเนินการ 16 พฤษภาคม 2560 – 30 กันยายน 2560
- 7.3 สถานที่ดำเนินการ แผนกวิชาอุตสาหกรรมเกษตร

8. งบประมาณ/ทรัพยากร และแหล่งที่มา การดำเนินโครงการ

แหล่งงบประมาณ ปวช. ปวส. อุดหนุน บกศ. อื่นๆ.....
- ค่าวัสดุ 1,000 บาท
รวมงบประมาณ 1,000 บาท

แบบสรุปรายละเอียดค่าใช้จ่ายในการดำเนินโครงการ

รายการ	จำนวนที่ต้องการ	ราคา/หน่วย	จำนวนเงิน	หมายเหตุ
ค่าวัสดุ				
1. ผ้า	10 หลา	70	700	
2. กระดาษสร้างแบบ	20 แผ่น	10	200	
3. กระดาษคาร์บอน	2 ห่อ	50	100	
รวมงบประมาณ		1,000 บาท		

* ถัวเฉลี่ยจ่ายจริงทุกรายการ*

9. ผลที่คาดว่าจะได้รับ

ผลลัพธ์(Out puts): มีวัสดุฝึกเพียงพอ

ผลลัพธ์ (Out comes): นักเรียนสามารถตัดเย็บเสื้อและกระโปรงเบื้องต้นได้

10. การติดตาม และการประเมินผลโครงการ

- จากการสังเกต
- ผลสัมฤทธิ์ทางการเรียนในรายวิชาของนักเรียน

ลงชื่อ.....ผู้รับผิดชอบโครงการ

(นางจิรพัชร บุญซัด)

โครงการสอนวิชาโภชนาการ

1. ชื่อบุคคล/หน่วยงานรับผิดชอบ นางจิรพัชร บุญซัด
2. ลักษณะโครงการ โครงการตาม พ.ร.บ. งบประมาณ
 โครงการตามภาระงานประจำ
 โครงการพิเศษ (ไม่ใช่งบประมาณ สอศ.)
3. ความสอดคล้อง/เชื่อมโยง/ภายใต้ ยุทธศาสตร์ นโยบาย จุดเน้น และมาตรการ
 - 3.1 นโยบายการบริหาร สอศ.มิติที่ ยกระดับคุณภาพผู้เรียน/เพิ่มประสิทธิภาพบริหารจัดการ
 - 3.2 แผนพัฒนาคุณภาพสถานศึกษา ยุทธศาสตร์ที่ พันธกิจที่ 4/ ยุทธศาสตร์ที่ 4
 - 3.3 มาตรฐานการอาชีวศึกษาที่ 2 ตัวบ่งชี้ 2.3
4. สภาพปัจจุบัน/หลักการและเหตุผล การเรียนรู้และฝึกปฏิบัติรายวิชาโภชนาการ จะช่วยให้นักศึกษาได้เรียนรู้จากการฝึกปฏิบัติจริง เรียนรู้การประกอบอาหารเพื่อสุขภาพ เพื่อนำไปใช้เป็นแนวทางในการเลือกการปรุงอาหาร การบริโภคอาหาร เพื่อให้ดำรงชีวิตอย่างมีความสุขที่ดีต่อไป
5. วัตถุประสงค์
 - 5.1 ประกอบอาหารเพื่อสุขภาพ
 - 5.2 ประกอบอาหารตามวัยต่างๆ
 - 5.3 ฝึกการปฏิบัติงานกลุ่ม
 - 5.4 เลือกบริโภคอาหารได้ถูกหลักโภชนาการ
6. เป้าหมาย
 - 6.1 เชิงคุณภาพ : นักศึกษาสามารถประกอบอาหารตามวัยต่างๆได้อย่างน้อย 10 ชนิด
 - 6.2 เชิงปริมาณ : นักศึกษาระดับชั้น ปวช.1 มีวัสดุฝึกอย่างพอเพียง
7. สถานที่ดำเนินการ แผนกวิชาอุตสาหกรรมเกษตร วิทยาลัยเกษตรและเทคโนโลยีพังงา
8. กิจกรรมและหรือขั้นตอนดำเนินการ/ระยะเวลา 16 พฤษภาคม 2560 – 30 กันยายน 2560

ที่	กิจกรรม	ช่วงระยะเวลาดำเนินงาน											
		พ.ศ. 2559			พ.ศ. 2560								
		ต.ค. 59	พ.ย. 59	ธ.ค. 59	ม.ค. 60	ก.พ. 60	มี.ค. 60	เม.ย. .60	พ.ค. 60	มิ.ย. 60	ก.ค. 60	ส.ค. 60	ก.ย. 60
1	เสนอโครงการ	←→											
2	ดำเนินการโครงการ	←		→									
3	สรุปโครงการ											←→	→

9. งบประมาณ/ทรัพยากร และแหล่งที่มา การดำเนินโครงการ

แหล่งงบประมาณ ปวช. ปวส. อุดหนุน บกศ. อื่นๆ.....

- ค่าวัสดุ 2,000 บาท

รวมงบประมาณ 2,000 บาท

แบบสรุปรายละเอียดค่าใช้จ่ายในการดำเนินโครงการ

รายการ	จำนวนที่ต้องการ	ราคา/หน่วย	จำนวนเงิน	หมายเหตุ
ค่าวัสดุ				
- ผัก	10 กก.	40	400	
- ข้าวสาร	10 กก.	30	300	
- ปลา	10 กก.	60	600	
- เต้าหู้	20 กก.	12	240	
- ไข่ไก่	2 แผง	130	260	
- น้ำมัน	4 ขวด	50	200	
รวมงบประมาณ		2,000 บาท		

* ตัวเฉลี่ยจ่ายจริงทุกรายการ*

9. ผลที่คาดว่าจะได้รับ

ผลผลิต(Out puts): มีวัสดุฝึกพอเพียง

ผลลัพธ์ (Out comes): สามารถผลิตอาหารเพื่อสุขภาพได้อย่างน้อย 10 ชนิด

10. การติดตาม และการประเมินผลโครงการ

- การสังเกต
- ผลสัมฤทธิ์ทางการเรียน

ลงชื่อ.....ผู้รับผิดชอบโครงการ

(นางจิรพัชร บุญชัด)

โครงการสอนวิชาอาหารมังสวิรัต

1. ชื่อบุคคล/หน่วยงานรับผิดชอบ นางจิรพัชร บุญชัด

2. ลักษณะโครงการ โครงการตาม พ.ร.บ. งบประมาณ

โครงการตามภาระงานประจำ

โครงการพิเศษ (ไม่ใช้งบประมาณ สอศ.)

3. ความสอดคล้อง/เชื่อมโยง/ภายใต้ ยุทธศาสตร์ นโยบาย จุดเน้น และมาตรการ

3.1 นโยบายการบริหาร สอศ.มิติที่ ยกระดับคุณภาพผู้เรียน/เพิ่มประสิทธิภาพบริหารจัดการ

3.2 แผนพัฒนาคุณภาพสถานศึกษา ยุทธศาสตร์ที่ พันธกิจที่ 4/ ยุทธศาสตร์ที่ 4

3.3 มาตรฐานการอาชีวศึกษาที่ 2 ตัวบ่งชี้ 2.3

4. สภาพปัจจุบัน/หลักการและเหตุผล

รายวิชาอาหารมังสวิรัติ ช่วยให้นักเรียนได้ฝึกประสบการณ์ด้านการประกอบอาหารมังสวิรัติ ตั้งแต่การคิดรายการอาหาร การจัดเตรียมวัตถุดิบ การลงมือทำ การสรุปประเมินผลการปฏิบัติงาน เพื่อให้สามารถนำไปใช้ในชีวิตประจำวันได้และเป็นแนวทางในการนำไปใช้เพื่อการประกอบอาชีพต่อไป

5. วัตถุประสงค์

- 5.1 นักเรียนมีวัสดุฝึกอย่างเพียงพอ
- 5.2 ให้นักเรียนได้รับประสบการณ์ตรงจากการฝึกปฏิบัติ
- 5.3 ฝึกทักษะการคิดอย่างเป็นระบบ

6. เป้าหมาย

6.1 **เชิงคุณภาพ** : นักเรียนได้รับประสบการณ์ตรงจากการฝึกปฏิบัติ เพื่อให้สามารถนำไปใช้ในชีวิตประจำวันและเป็นแนวทางในการนำไปประกอบอาชีพได้

6.2 **เชิงปริมาณ** : นักเรียนระดับชั้น ปวช. 3 ภาคเรียนที่ 2 ปีการศึกษา 2559 มีวัสดุฝึกอย่างเพียงพอในรายวิชานี้

7. สถานที่ดำเนินการ วิทยาลัยเกษตรและเทคโนโลยีพังงา

8. กิจกรรมและหรือขั้นตอนดำเนินการ/ระยะเวลา 17 ตุลาคม 2559 – 15 มีนาคม 2560

ที่	กิจกรรม	ช่วงระยะเวลาดำเนินงาน											
		พ.ศ. 2559			พ.ศ. 2560								
		ต.ค. 59	พ.ย. 59	ธ.ค. 59	ม.ค. 60	ก.พ. 60	มี.ค. 60	เม.ย. .60	พ.ค. 60	มิ.ย. 60	ก.ค. 60	ส.ค. 60	ก.ย. 60
1	เสนอโครงการ	↔											
2	ดำเนินการโครงการ	←					→						
3	สรุปโครงการ											←	→

9. งบประมาณ/ทรัพยากร และแหล่งที่มา การดำเนินโครงการ

แหล่งงบประมาณ ปวช. ปวส. อุดหนุน บกศ. อื่นๆ.....

- ค่าวัสดุ 3,000 บาท

รวมงบประมาณ 3,000 บาท

แบบสรุปรายละเอียดค่าใช้จ่ายในการดำเนินโครงการ

รายการ	จำนวนที่ต้องการ	ราคา/หน่วย	จำนวนเงิน	หมายเหตุ
ค่าวัสดุ				
-โปรตีนเกษตร	15 ถุง	50	750	
-เต้าหู้	20 ชิ้น	12	240	
-ข้าวสาร	30 กก.	30	900	
-ผัก	20 กก.	30	600	
-เห็ด	10 กก.	50	500	
-ซอส	1 ขวด	10	10	
รวมงบประมาณ		3,000 บาท		

4.สภาพปัจจุบัน/ หลักการและเหตุผล

ในการเรียนวิชาการพัฒนาผลิตภัณฑ์อาหารเป็นการเรียนเน้นการปฏิบัติเพื่อให้นักศึกษาได้ฝึกทักษะการการคิดวิเคราะห์ พัฒนาผลิตภัณฑ์อาหาร เพื่อนำไปใช้ในการในอนาคต จึงมีความจำเป็นในการจัดซื้อใช้ในกิจกรรมการเรียนการสอนต่อไป

5.. วัตถุประสงค์

- 5.1 เพื่อให้นักศึกษามีความรู้ความเข้าใจขั้นตอนและวิธีการพัฒนาผลิตภัณฑ์อาหาร
- 5.2 เพื่อให้นักศึกษาฝึกปฏิบัติการการพัฒนาผลิตภัณฑ์อาหาร

6. เป้าหมาย

6.1 เชิงปริมาณ

- 6.1.1 นักศึกษาปวช.3สาขาวิชาอาหารและโภชนาการ สาขางานอาหารและโภชนาการ จำนวน3คน
- 6.1.2 ฝึกปฏิบัติการการพัฒนาผลิตภัณฑ์อาหารน้อย 2 ผลิตภัณฑ์

6.2 เชิงคุณภาพ

- 6.2.1 นักศึกษามีความรู้ความเข้าใจเกี่ยวกับการการพัฒนาผลิตภัณฑ์อาหาร
- 6.2.2 นักศึกษาได้ฝึกปฏิบัติการการพัฒนาผลิตภัณฑ์อาหาร

7. สถานที่ดำเนินการ วิทยาลัยเกษตรและเทคโนโลยีพังงา

8. กิจกรรมและหรือขั้นตอนดำเนินการ/ระยะเวลา 1 ตุลาคม 2559 ถึงวันที่ 30 กันยายน 2560

ที่	กิจกรรม	ช่วงระยะเวลาดำเนินงาน											
		พ.ศ. 2559			พ.ศ. 2560								
		ต.ค. 59	พ.ย. 59	ธ.ค. 59	ม.ค. 60	ก.พ. 60	มี.ค. 60	เม.ย. 60	พ.ค. 60	มิ.ย. 60	ก.ค. 60	ส.ค. 60	ก.ย. 60
1	เสนอโครงการ	←→											
2	ดำเนินการโครงการ	←→											
3	สรุปโครงการ											←→	→

9. งบประมาณ/ทรัพยากร และแหล่งที่มา การดำเนินโครงการ

แหล่งงบประมาณ ปวช. ปวส. อุดหนุน บกศ. อื่นๆ.....
 - ค่าวัสดุ 3,105 บาท
 รวมงบประมาณ 3,105 บาท

แบบสรุปรายละเอียดค่าใช้จ่ายในการดำเนินโครงการ

รายการ	จำนวนที่ต้องการ	ราคา/หน่วย	จำนวนเงิน	หมายเหตุ
ค่าวัสดุ				
1.แป้งสาลี	1 ลัง	400	400	
2.แป้งข้าวเหนียว	5 กก.	35	140	
3.แป้งข้าวเจ้า	3 กก.	35	105	
4.ยีสต์	1 กล่อง	150	150	
5.ไข่ไก่	1 แผง	110	110	
6.น้ำตาลทราย	10 กก.	25	250	

7.เนื้อปลา	5กก.	100	500	
8.เนื้อหมู	5 กก.	140	700	
9.เนยสด	1 กล่อง	750	750	
รวมงบประมาณ		3,105 บาท		

10. ผลที่คาดว่าจะได้รับ

10.1 ผลผลิต (Out puts) นักศึกษาปวช.3 สาขาวิชาอาหารและโภชนาการ จำนวน 3 คน ได้เรียนรู้เกี่ยวกับการพัฒนาผลิตภัณฑ์อาหาร

10.2 ผลลัพธ์ (Out comes) นักศึกษาปวช.3 สาขาวิชาอาหารและโภชนาการ จำนวน 3 คน ได้ฝึกการการพัฒนาผลิตภัณฑ์อาหารจนเกิดทักษะมีความชำนาญ สามารถนำไปใช้ในการประกอบอาชีพได้

11.การติดตามและประเมินผลโครงการ

จากรายงานและสรุปโครงการ

ลงชื่อ ผู้รับผิดชอบโครงการ
(นางณิชาภา หนูขวัญ)

โครงการผลิตภัณฑ์เบเกอรี่

1.ชื่อบุคคล/หน่วยงานที่รับผิดชอบ นางณิชาภา หนูขวัญ \แผนกวิชาอุตสาหกรรมเกษตร

2. ลักษณะโครงการ โครงการตาม พ.ร.บ. งบประมาณ

โครงการตามภาระงานประจำ

โครงการพิเศษ (ไม่ใช้งบประมาณ สอศ.)

3. ความสอดคล้อง/เชื่อมโยง/ภายใต้ ยุทธศาสตร์ นโยบาย จุดเน้น และมาตรการ

3.1 นโยบายการบริหาร สอศ.มิติที่ ยกระดับคุณภาพผู้เรียน/เพิ่มประสิทธิภาพบริหารจัดการ

3.2 แผนพัฒนาคุณภาพสถานศึกษา ยุทธศาสตร์ที่ พันธกิจที่ 4/ ยุทธศาสตร์ที่ 4

3.3 มาตรฐานการอาชีวศึกษาที่ 2 ตัวบ่งชี้ 2.3

4. สภาพปัจจุบัน หลักการและเหตุผล ในการเรียนวิชาผลิตภัณฑ์เบเกอรี่เป็นการเรียนเน้นการปฏิบัติเพื่อให้นักศึกษามีทักษะและประสบการณ์ การทำผลิตภัณฑ์เบเกอรี่ชนิดต่างๆ เพื่อนำไปใช้ในการประกอบอาชีพสร้างรายได้ในอนาคต จึงมีความจำเป็นในการจัดซื้อวัสดุใช้ในกิจกรรมการเรียนการสอนต่อไป

5. วัตถุประสงค์

1.เพื่อให้นักศึกษาเลือกใช้วัสดุ อุปกรณ์ในการทำผลิตภัณฑ์ได้อย่างถูกต้อง โดยคำนึงถึงความปลอดภัยและควรระมัด

2..เพื่อให้นักศึกษาฝึกปฏิบัติการทำผลิตภัณฑ์เบเกอรี่ชนิดต่างๆ

6. เป้าหมาย

6.1 เชิงปริมาณ

6.1.1 นักศึกษาปวส.2สาขาวิชาอาหารและโภชนาการ สาขางานอาหารและโภชนาการ จำนวน 6 คน

6.1.2 ฝึกปฏิบัติการทำผลิตภัณฑ์เบเกอรี่อย่างน้อย 12 ชนิด

6.2 เชิงคุณภาพ

6.2.1 นักศึกษามีความรู้ความเข้าใจเกี่ยวกับการทำผลิตภัณฑ์เบเกอรี่ชนิดต่างๆ

6.2.2 นักศึกษาเลือกใช้วัสดุ อุปกรณ์ในการทำผลิตภัณฑ์เบเกอรี่ได้อย่างถูกต้อง โดยคำนึงถึงความปลอดภัย และความประหยัด

6.2.3 นักศึกษาได้ฝึกปฏิบัติการทำผลิตภัณฑ์เบเกอรี่ชนิดต่างๆ

7. สถานที่ดำเนินการ วิทยาลัยเกษตรและเทคโนโลยีพังงา

8. กิจกรรมและหรือขั้นตอนดำเนินการ/ระยะเวลา 1 ตุลาคม 2559 ถึงวันที่ 30 กันยายน 2560

ที่	กิจกรรม	ช่วงระยะเวลาดำเนินงาน											
		พ.ศ. 2559			พ.ศ. 2560								
		ต.ค. 59	พ.ย. 59	ธ.ค. 59	ม.ค. 60	ก.พ. 60	มี.ค. 60	เม.ย. 60	พ.ค. 60	มิ.ย. 60	ก.ค. 60	ส.ค. 60	ก.ย. 60
1	เสนอโครงการ	←→											
2	ดำเนินการโครงการ	←→	←→	→									
3	สรุปโครงการ											←→	→

9. งบประมาณ/ทรัพยากร และแหล่งที่มา การดำเนินโครงการ

แหล่งงบประมาณ ปวช. ปวส. อุดหนุน บกศ. อื่นๆ.....

- ค่าวัสดุ 3,020 บาท

รวมงบประมาณ 3,020 บาท

แบบสรุปรายละเอียดค่าใช้จ่ายในการดำเนินโครงการ

รายการ	จำนวนที่ต้องการ	ราคา/หน่วย	จำนวนเงิน	หมายเหตุ
ค่าวัสดุ				
1.แป้งขนมปัง	1 ก้อน	350	350	
2.แป้งเค้ก	1.ก้อน	450	450	
3.เนยสด	1ก้อน	750	750	
4.ชอคโกแลต	3กก	135	405	
5.ไข่ไก่	3 แผง	110	110	
6.น้ำตาลทราย	5กก.	25	125	
7.ยีสต์	1 ถุง	150	150	
8.นมสด	10ก้อน	10	100	
9.ผงฟู	1 ก้อน	80	80	
10.ไก่หยอง	1 ถุง	200	200	
11.ไส้กรอก	1กก.	150	300	
รวมงบประมาณ		3,020 บาท		

10. ผลที่คาดว่าจะได้รับ

10.1 ผลผลิต (Out puts)

10.1.1 นักศึกษาปวส.2 สาขาวิชาอาหารและโภชนาการ จำนวน 6 คน ได้เรียนรู้เกี่ยวกับการทำผลิตภัณฑ์เบเกอรี่ชนิดต่างๆไม่น้อยกว่า 12 ชนิด

10.2 ผลลัพธ์ (Out comes)

		59	59	59	60	60	60	60	60	60	60	60	60
1	เสนอโครงการ	←→											
2	ดำเนินการโครงการ	←→		→									
3	สรุปโครงการ											←→	→

9. งบประมาณ/ทรัพยากร และแหล่งที่มา การดำเนินโครงการ

แหล่งงบประมาณ ปวช. ปวส. อุดหนุน บคส. อื่นๆ.....

- ค่าวัสดุ 2,020 บาท

รวมงบประมาณ 2,020 บาท

แบบสรุปรายละเอียดค่าใช้จ่ายในการดำเนินโครงการ

รายการ	จำนวนที่ต้องการ	ราคา/หน่วย	จำนวนเงิน	หมายเหตุ
ค่าวัสดุ				
1.เนื้อหมู	3กก.	140	420	
2.เนื้อปลา	2กก.	100	200	
3.กุ้ง	1กก.	250	250	
4.น้ำตาลทราย	10กก.	25	250	
5.กระเทียมแห้ง	1 กก.	250	250	
8.เนื้อไก่	3กก.	100	300	
9.ไข่เป็ด	50 ฟอง	5	250	
10.น้ำมันพืช	2 ขวด	50	100	
รวมงบประมาณ		2,020 บาท		

10. ผลที่คาดว่าจะได้รับ

10.1 ผลผลิต (Out puts) นักศึกษาปวส 2 สาขาวิชาอาหารและโภชนาการ จำนวน 4 คน ได้เรียนรู้เกี่ยวกับการถนอมอาหารชนิดต่างๆ ผลิตภัณฑแปรรูปชนิดต่างๆไม่น้อยกว่า 4 ชนิดมีรายได้จากการจำหน่ายผลิตภัณฑ์ 1,000 บาท

10.2 ผลลัพธ์ (Out comes) นักศึกษาปวส.2 สาขาวิชาอาหารและโภชนาการ จำนวน 4 คน ได้ฝึกการทำถนอมอาหาร ชนิดต่างๆไม่น้อยกว่า 12 ชนิดจนเกิดทักษะมีความชำนาญ สามารถนำไปใช้ในการประกอบอาชีพได้

11.การติดตามและประเมินผลโครงการ

แบบรายงานและสรุปโครงการ

ลงชื่อผู้รับผิดชอบโครงการ

(นางณิชาภา หนูขวัญ)

โครงการสอนวิชาการถนอมอาหารเบื้องต้น

1.ชื่อบุคคล/หน่วยงานที่รับผิดชอบ นางณิชาภา หนูขวัญ/แผนกวิชาอุตสาหกรรมเกษตร

2. ลักษณะโครงการ โครงการตาม พ.ร.บ. งบประมาณ

โครงการตามภาระงานประจำ

โครงการพิเศษ (ไม่ใช้งบประมาณ สอศ.)

3. ความสอดคล้อง/เชื่อมโยง/ภายใต้ ยุทธศาสตร์ นโยบาย จุดเน้น และมาตรการ

3.1 นโยบายการบริหาร สอศ.มิติที่ ยกระดับคุณภาพผู้เรียน/เพิ่มประสิทธิภาพบริหารจัดการ

3.2 แผนพัฒนาคุณภาพสถานศึกษา ยุทธศาสตร์ที่ พันธกิจที่ 4/ ยุทธศาสตร์ที่ 4

3.3 มาตรฐานการอาชีวศึกษาที่ 2 ตัวบ่งชี้ 2.3

4. สภาพปัจจุบัน/หลักการและเหตุผล ในการเรียนวิชาการถนอมอาหารเบื้องต้นเป็นการเรียนเน้นการปฏิบัติเพื่อให้นักศึกษาได้ฝึกทักษะการทำผลิตภัณฑ์ชนิดต่างๆ เพื่อนำไปใช้ในการประกอบอาชีพสร้างรายได้ในอนาคต จึงมีความจำเป็นในการจัดซื้อวัสดุใช้ในกิจกรรมการเรียนการสอนต่อไป

5 วัตถุประสงค์

5.1 เพื่อให้นักศึกษาเลือกใช้วัสดุ อุปกรณ์ในการทำผลิตภัณฑ์ได้อย่างถูกต้อง โดยคำนึงถึงความปลอดภัยและความประหยัด

5.2 เพื่อให้นักศึกษาฝึกปฏิบัติการถนอมอาหารชนิดต่างๆ

6. เป้าหมาย

6.1 เชิงปริมาณ

6.1.1 นักศึกษาปวช.2 สาขาวิชาอาหารและโภชนาการ สาขางานอาหารและโภชนาการ จำนวน 12 คน

6.1.2 มีรายได้จากการจำหน่ายผลิตภัณฑ์ 1,000 บาท

6.2 เชิงคุณภาพ

6.2.1 นักศึกษาเลือกใช้วัสดุ อุปกรณ์ในการทำผลิตภัณฑ์ได้อย่างถูกต้อง โดยคำนึงถึงความปลอดภัยและความประหยัด

6.2.2 นักศึกษาได้ฝึกปฏิบัติการถนอมอาหารชนิดต่างๆ

7. สถานที่ดำเนินการ วิทยาลัยเกษตรและเทคโนโลยีพังงา

8. กิจกรรมและหรือขั้นตอนดำเนินการ/ระยะเวลา 1 ตุลาคม 2559 ถึงวันที่ 30 กันยายน 2560

ที่	กิจกรรม	ช่วงระยะเวลาดำเนินงาน											
		พ.ศ. 2559			พ.ศ. 2560								
		ต.ค. 59	พ.ย. 59	ธ.ค. 59	ม.ค. 60	ก.พ. 60	มี.ค. 60	เม.ย. 60	พ.ค. 60	มิ.ย. 60	ก.ค. 60	ส.ค. 60	ก.ย. 60
1	เสนอโครงการ	←→											
2	ดำเนินการโครงการ	←	→										
3	สรุปโครงการ											←→	→

9. งบประมาณ/ทรัพยากร และแหล่งที่มา การดำเนินโครงการ

แหล่งงบประมาณ ปวช. ปวส. อุดหนุน บคส. อื่นๆ.....

- ค่าวัสดุ 3,886 บาท

รวมงบประมาณ 3,886 บาท

แบบสรุปรายละเอียดค่าใช้จ่ายในการดำเนินโครงการ

รายการ	จำนวนที่ต้องการ	ราคา/หน่วย	จำนวนเงิน	หมายเหตุ
--------	-----------------	------------	-----------	----------

ค่าวัสดุ				
1.เนื้อหมู	4กก.	140	560	
2.เนื้อปลา	5 กก.	100	500	
3.กุ้ง	2กก.	250	500	
4.น้ำตาลทราย	18กก.	25	450	
5.กระเจี๊ยบแห้ง	1 กก.	250	250	
6.กระเทียม	1 กก.	50	50	
7.สับปะรด	10ผล	20	200	
8.เนื้อไก่	3กก.	100	300	
9.ไข่เป็ด	50 ฟอง	5	250	
10.น้ำมันพืช	6 ขวด	50	300	
11.เครื่องเทศ	0.5กก.	252	126	
12.เนื้อแก๊ส	1 ถัง	400	400	
รวมงบประมาณ		3,886 บาท		

10. ผลที่คาดว่าจะได้รับ

10.1 ผลผลิต (Out puts) นักศึกษาปวช.2สาขาวิชาอาหารและโภชนาการ จำนวน 12 คน ได้เรียนรู้เกี่ยวกับการถนอมอาหารชนิดต่างๆ ผลิตภัณฑ์แปรรูปชนิดต่างๆไม่น้อยกว่า 12 ชนิด มีรายได้จากการจำหน่ายผลิตภัณฑ์ 1,000 บาท

10.2 ผลลัพธ์ (Out comes) นักศึกษาปวช.2สาขาวิชาอาหารและโภชนาการ จำนวน 12 คน ได้ฝึกการทำถนอมอาหารชนิดต่างๆไม่น้อยกว่า 12 ชนิด จนเกิดทักษะมีความชำนาญ สามารถนำไปใช้ในการประกอบอาชีพได้

11. การติดตามและประเมินผลโครงการ

แบบรายงานและสรุปโครงการ

ลงชื่อผู้รับผิดชอบโครงการ

(นางณิชาภา หนูขวัญ)

โครงการสอนวิชาเบเกอรี่เบื้องต้น

1.ชื่อบุคคล/ หน่วยงานที่รับผิดชอบ นางณิชาภา หนูขวัญ /แผนกวิชาอุตสาหกรรมเกษตร

2. ลักษณะโครงการ โครงการตาม พ.ร.บ. งบประมาณ

โครงการตามภาระงานประจำ

โครงการพิเศษ (ไม่ใช้งบประมาณ สอศ.)

3. ความสอดคล้อง/เชื่อมโยง/ภายใต้ ยุทธศาสตร์ นโยบาย จุดเน้น และมาตรการ

3.1 นโยบายการบริหาร สอศ.มิติที่ ยกระดับคุณภาพผู้เรียน/เพิ่มประสิทธิภาพบริหารจัดการ

3.2 แผนพัฒนาคุณภาพสถานศึกษา ยุทธศาสตร์ที่ พันธกิจที่ 4/ ยุทธศาสตร์ที่ 4

3.3 มาตรฐานการอาชีวศึกษาที่ 2 ตัวบ่งชี้ 2.3

4. สภาพปัจจุบัน หลักการและเหตุผล ในการเรียนวิชาเบเกอรี่เบื้องต้น เป็นการเรียนเน้นการปฏิบัติเพื่อให้นักศึกษาเมืทักษะ และประสบการณ์การทำผลิตภัณฑ์เบเกอรี่ชนิดต่างๆ เพื่อนำไปใช้ในการประกอบอาชีพสร้างรายได้ในอนาคต จึงมีความจำเป็น ในการจัดซื้อวัสดุใช้ในกิจกรรมการเรียนการสอนต่อไป

5. วัตถุประสงค์

1.เพื่อให้นักศึกษาเลือกใช้วัสดุ อุปกรณ์ในการทำผลิตภัณฑ์ได้อย่างถูกต้อง โดยคำนึงถึงความปลอดภัยและความ ประหยัด

2..เพื่อให้นักศึกษาฝึกปฏิบัติการทำผลิตภัณฑ์เบเกอรี่ชนิดต่างๆ

6.. เป้าหมาย

6.1 เชิงปริมาณ

1.นักศึกษาปวช.1 สาขาวิชาอาหารและโภชนาการ สาขางานอาหารและโภชนาการ จำนวน

15 คน

2.ฝึกปฏิบัติการทำผลิตภัณฑ์เบเกอรี่อย่างน้อยไม่น้อยกว่า 12 ชนิด

6.2 เชิงคุณภาพ

1.นักศึกษามีความรู้ความเข้าใจเกี่ยวกับการทำผลิตภัณฑ์เบเกอรี่ชนิดต่างๆ

2.นักศึกษาเลือกใช้วัสดุ อุปกรณ์ในการทำผลิตภัณฑ์ได้อย่างถูกต้อง โดยคำนึงถึงความปลอดภัยและ ความประหยัด

3.นักศึกษาได้ฝึกปฏิบัติการทำผลิตภัณฑ์เบเกอรี่ชนิดต่างๆ

7. สถานที่ดำเนินการ วิทยาลัยเกษตรและเทคโนโลยีพังงา

8. กิจกรรมและหรือขั้นตอนดำเนินการ/ระยะเวลา 1 ตุลาคม 2559 ถึงวันที่ 30 กันยายน 2560

ที่	กิจกรรม	ช่วงระยะเวลาดำเนินงาน											
		พ.ศ. 2559			พ.ศ. 2560								
		ต.ค. 59	พ.ย. 59	ธ.ค. 59	ม.ค. 60	ก.พ. 60	มี.ค. 60	เม.ย. .60	พ.ค. 60	มิ.ย. 60	ก.ค. 60	ส.ค. 60	ก.ย. 60
1	เสนอโครงการ	←→											
2	ดำเนินการโครงการ	←	→										
3	สรุปโครงการ											←	→

9. งบประมาณ/ทรัพยากร และแหล่งที่มา การดำเนินโครงการ

แหล่งงบประมาณ ปวช. ปวส. อุดหนุน บคส. อื่นๆ.....

- ค่าวัสดุ 2,050..... บาท

รวมงบประมาณ2,050..... บาท

แบบสรุปรายละเอียดค่าใช้จ่ายในการดำเนินโครงการ

รายการ	จำนวนที่ต้องการ	ราคา/หน่วย	จำนวนเงิน	หมายเหตุ
ค่าวัสดุ				
1.แป้งขนมปัง	5กก.	35	175	

2.แป้งเค้ก	5กก.	45	225	
3.เนยสด	1 กล่อง	750	750	
4.ชอคโกแลต	1กก	135	135	
5.ไข่ไก่	1แผง	110	110	
6.น้ำตาลทราย	5กก.	25	125	
7.ยีสต์	1 ถุง	150	150	
8.น้ำมันพืช	3ขวด	50	150	
9.ผงฟู	1 กล่อง	80	80	
10.ไส้กรอก	1กก.	150	150	
รวมงบประมาณ		2,050 บาท		

9. ผลที่คาดว่าจะได้รับ

12.1 ผลผลิต (Out puts)

นักศึกษาปวช.1สาขาวิชาอาหารและโภชนาการ จำนวน 15 คน ได้เรียนรู้เกี่ยวกับการทำผลิตภัณฑ์เบเกอรี่ชนิดต่างๆไม่น้อยกว่า 12 ชนิด มีรายได้จากการทำโครงการ 1,000 บาท

12.2 ผลลัพธ์ (Out comes)

นักศึกษาปวช.1 สาขาวิชาอาหารและโภชนาการ จำนวน 15 คน ได้ฝึกการทำผลิตภัณฑ์เบเกอรี่ชนิดต่างๆไม่น้อยกว่า 12 ชนิด จนเกิดทักษะมีความชำนาญ สามารถนำไปใช้ในการประกอบอาชีพได้

10.การติดตามและประเมินผลโครงการ

แบบรายงานและสรุปโครงการ

ลงชื่อ ผู้รับผิดชอบโครงการ

(นางณิชาภา หนูขวัญ)

โครงการสอนวิชาอาหารท้องถิ่น

1.ชื่อบุคคล/หน่วยงานที่รับผิดชอบ นางณิชาภา หนูขวัญ/ แผนกวิชาอุตสาหกรรมเกษตร

2. ลักษณะโครงการ โครงการตาม พ.ร.บ. งบประมาณ

โครงการตามภาระงานประจำ

โครงการพิเศษ (ไม่ใช้งบประมาณ สอศ.)

3. ความสอดคล้อง/เชื่อมโยง/ภายใต้ ยุทธศาสตร์ นโยบาย จุดเน้น และมาตรการ

3.1 นโยบายการบริหาร สอศ.มิติที่ ยกระดับคุณภาพผู้เรียน/เพิ่มประสิทธิภาพบริหารจัดการ

3.2 แผนพัฒนาคุณภาพสถานศึกษา ยุทธศาสตร์ที่ พันธกิจที่ 4/ ยุทธศาสตร์ที่ 4

3.3 มาตรฐานการอาชีวศึกษาที่ 2 ตัวบ่งชี้ 2.3

4. สภาพปัจจุบัน/ หลักการและเหตุผลในการเรียนวิชาอาหารท้องถิ่น เป็นการเรียนเน้นการปฏิบัติเพื่อให้นักศึกษาได้ฝึกทักษะการทำอาหารท้องถิ่นชนิดต่างๆ เพื่อนำไปใช้ในการประกอบอาชีพสร้างรายได้ในอนาคต จึงมีความจำเป็นในการจัดซื้อวัสดุใช้ในกิจกรรมการเรียนการสอนต่อไป

5. วัตถุประสงค์

5.1 เพื่อให้ให้นักศึกษาเลือกใช้วัสดุ อุปกรณ์ในการทำผลิตภัณฑ์ได้อย่างถูกต้อง โดยคำนึงถึงความปลอดภัยและความประหยัด

5.2 เพื่อให้ให้นักศึกษาฝึกปฏิบัติการทำอาหารท้องถิ่นชนิดต่างๆ

6. เป้าหมาย

6.1 เชิงปริมาณ

1. นักศึกษาปวช. 3 สาขาวิชาอาหารและโภชนาการ สาขางานอาหารและโภชนาการ จำนวน 11 คน

2. ฝึกปฏิบัติการทำอาหารท้องถิ่นอย่างน้อยไม่น้อยกว่า 12 ชนิด

6.2 เชิงคุณภาพ

1. นักศึกษาเลือกใช้วัสดุ อุปกรณ์ในการทำอาหารท้องถิ่นได้อย่างถูกต้อง โดยคำนึงถึงความปลอดภัยและประหยัด

2. นักศึกษาได้ฝึกปฏิบัติการทำอาหารท้องถิ่นชนิดต่างๆ

7. สถานที่ดำเนินการ วิทยาลัยเกษตรและเทคโนโลยีพังงา

8. กิจกรรมและหรือขั้นตอนดำเนินการ/ระยะเวลา 1 ตุลาคม 2559 ถึงวันที่ 30 กันยายน 2560

ที่	กิจกรรม	ช่วงระยะเวลาดำเนินงาน											
		พ.ศ. 2559			พ.ศ. 2560								
		ต.ค. 59	พ.ย. 59	ธ.ค. 59	ม.ค. 60	ก.พ. 60	มี.ค. 60	เม.ย. 60	พ.ค. 60	มิ.ย. 60	ก.ค. 60	ส.ค. 60	ก.ย. 60
1	เสนอโครงการ	↔											
2	ดำเนินการโครงการ	↔		→									
3	สรุปโครงการ											↔	→

9. งบประมาณ/ทรัพยากร และแหล่งที่มา การดำเนินโครงการ

แหล่งงบประมาณ ปวช. ปวส. อุดหนุน บกศ. อื่นๆ.....

- ค่าวัสดุ 2,470 บาท

รวมงบประมาณ 2,470 บาท

แบบสรุปรายละเอียดค่าใช้จ่ายในการดำเนินโครงการ

รายการ	จำนวนที่ต้องการ	ราคา/หน่วย	จำนวนเงิน	หมายเหตุ
ค่าวัสดุ				
1.เนื้อหมู	2 กก.	140	280	
2.กุ้งเสียบ	0.2 กก.	600	120	
3.กุ้ง	1 กก.	250	250	
4.ปลา	3กก.	200	600	
5.กะปิ	1 กก.	150	150	
6.กระเทียม	1 กก.	100	100	
7.น้ำมันพืช	1ขวด	50	50	
8.พริกสด	0.5 กก.	100	50	
9.พริกแกง	1 กก.	120	120	

10.เนื้อแก๊ส	1 ถัง	400	400	
11.ปลาเค็ม	1 กก.	200	200	
12.ปลาจิ้งจ้าง	1 กก.	150	150	
รวมงบประมาณ	2,470 บาท			

10.ผลที่คาดว่าจะได้รับ

10.1 ผลผลิต (Out puts) นักศึกษา ปวช.3 สาขาวิชาอาหารและโภชนาการ จำนวน 11 คน ได้เรียนรู้เกี่ยวกับการทำอาหารท้องถิ่นชนิดต่างๆไม่น้อยกว่า 12 ชนิด มีรายได้จากการจำหน่ายผลิตภัณฑ์ ไม่น้อยกว่า 1,000 บาท

10.2 ผลลัพธ์ (Out comes) นักศึกษา ปวช.3 สาขาวิชาอาหารและโภชนาการ จำนวน 11 คน ได้ฝึกการทำอาหารท้องถิ่นชนิดต่างๆไม่น้อยกว่า 12 ชนิด จนเกิดทักษะมีความชำนาญ สามารถนำไปใช้ในการประกอบอาชีพได้

11.การติดตามและประเมินผลโครงการ

แบบรายงานและสรุปโครงการ

ลงชื่อ ผู้รับผิดชอบโครงการ

(นางณิชภา หนูขวัญ)

โครงการสอนวิชาอาหารไทยยอดนิยม

1.ชื่อบุคคล/หน่วยงานที่รับผิดชอบ นางณิชภา หนูขวัญ/ แผนกวิชาอุตสาหกรรมเกษตร

2. ลักษณะโครงการ โครงการตาม พ.ร.บ. งบประมาณ

โครงการตามภาระงานประจำ

โครงการพิเศษ (ไม่ใช้งบประมาณ สอศ.)

3. ความสอดคล้อง/เชื่อมโยง/ภายใต้ ยุทธศาสตร์ นโยบาย จุดเน้น และมาตรการ

3.1 นโยบายการบริหาร สอศ.มิติที่ ยกระดับคุณภาพผู้เรียน/เพิ่มประสิทธิภาพบริหารจัดการ

3.2 แผนพัฒนาคุณภาพสถานศึกษา ยุทธศาสตร์ที่ พันธกิจที่ 4/ ยุทธศาสตร์ที่ 4

3.3 มาตรฐานการอาชีวศึกษาที่ 2 ตัวบ่งชี้ 2.3

4. หลักการและเหตุผล

ในการเรียนวิชาอาหารไทยยอดนิยม เป็นการเรียนเน้นการปฏิบัติเพื่อให้นักศึกษาได้ฝึกทักษะการทำอาหารไทยยอดนิยมชนิดต่างๆ เพื่อนำไปใช้ในการประกอบอาชีพสร้างรายได้ในอนาคต จึงมีความจำเป็นในการจัดซื้อวัสดุใช้ในกิจกรรมการเรียนการสอนต่อไป

5. วัตถุประสงค์

5.1 เพื่อให้นักศึกษามีความรู้ความเข้าใจเกี่ยวกับการทำอาหารไทยยอดนิยมชนิดต่างๆ

5.2 เพื่อให้นักศึกษาเลือกวัสดุ อุปกรณ์ในการทำผลิตภัณฑ์ได้อย่างถูกต้อง โดยคำนึงถึงความปลอดภัยและความประหยัด

5.3 เพื่อให้นักศึกษาฝึกปฏิบัติการทำอาหารไทยยอดนิยมชนิดต่างๆ

6. เป้าหมาย

6.1 เชิงปริมาณ

6.1.1 นักศึกษาปวช.2 สาขาวิชาอาหารและโภชนาการ สาขางานอาหารและโภชนาการ จำนวน 12 คน

6.1.2 ฝึกปฏิบัติการทำอาหารไทยยอดนิยมไม่น้อยกว่า 12 ชนิด

6.2 เชิงคุณภาพ

6.2.1 นักศึกษามีความรู้ความเข้าใจเกี่ยวกับการทำอาหารไทยยอดนิยมชนิดต่างๆ

6.2.2 นักศึกษาเลือกใช้วัสดุ อุปกรณ์ในการทำผลิตภัณฑ์ได้อย่างถูกต้อง โดยคำนึงถึงความปลอดภัยและความประหยัด

6.2.3 นักศึกษาได้ฝึกปฏิบัติการทำอาหารไทยยอดนิยมชนิดต่างๆ

7. สถานที่ดำเนินการ วิทยาลัยเกษตรและเทคโนโลยีพังงา

8. กิจกรรมและหรือขั้นตอนดำเนินการ/ระยะเวลา 1 ตุลาคม 2559 ถึงวันที่ 30 กันยายน 2560

ที่	กิจกรรม	ช่วงระยะเวลาดำเนินงาน											
		พ.ศ. 2559			พ.ศ. 2560								
		ต.ค. 59	พ.ย. 59	ธ.ค. 59	ม.ค. 60	ก.พ. 60	มี.ค. 60	เม.ย. 60	พ.ค. 60	มิ.ย. 60	ก.ค. 60	ส.ค. 60	ก.ย. 60
1	เสนอโครงการ	↔											
2	ดำเนินการโครงการ	↔	↔	↔									
3	สรุปโครงการ											↔	↔

9. งบประมาณ/ทรัพยากร และแหล่งที่มา การดำเนินโครงการ

แหล่งงบประมาณ ปวช. ปวส. อุดหนุน บคส. อื่นๆ.....

- ค่าวัสดุ 3,320 บาท

รวมงบประมาณ 3,320 บาท

แบบสรุปรายละเอียดค่าใช้จ่ายในการดำเนินโครงการ

รายการ	จำนวนที่ต้องการ	ราคา/หน่วย	จำนวนเงิน	หมายเหตุ
ค่าวัสดุ				
1.ปลา	3 กก.	200	600	
2.กุ้ง	2กก.	250	500	
3.กะทิ	3กก.	70	210	
4.เครื่องแกง	2 กก.	120	240	
5.เนื้อหมู	3กก.	140	420	
9.เต้าหู้แข็ง	10 ชิ้น	10	100	
10.น้ำมันพืช	3ขวด	50	150	
11.เนื้อไก่	3 กก.	100	300	
12.น่องติดตะโพก	5 กก.	80	400	
13.เนื้อแก๊ส	1 ถัง	400	400	
รวมงบประมาณ		3,320 บาท		

10. ผลที่คาดว่าจะได้รับ

10.1 ผลผลิต (Out puts) นักศึกษาปวช.2 สาขาวิชาอาหารและโภชนาการ จำนวน 12 คน ได้เรียนรู้เกี่ยวกับการทำอาหารไทยยอดนิยมชนิดต่างๆไม่น้อยกว่า 12 ชนิด

10.2 ผลลัพธ์ (Out comes) นักศึกษาปวช.2 สาขาวิชาอาหารและโภชนาการ จำนวน 12 คน ได้ฝึกการทำอาหารไทยยอดนิยมชนิดต่างๆไม่น้อยกว่า 12 ชนิด จนเกิดทักษะมีความชำนาญ สามารถนำไปใช้ในการประกอบอาชีพได้

11.การติดตามและประเมินผลโครงการ

จากรายงานและสรุปโครงการ

ลงชื่อ ผู้รับผิดชอบโครงการ
(นางณิชาภา หนูขวัญ)

โครงการสอนวิชาอาหารว่าง

1.ชื่อบุคคล/หน่วยงานที่รับผิดชอบ นางณิชาภา หนูขวัญ/ แผนกวิชาอุตสาหกรรมเกษตร

2. ลักษณะโครงการ โครงการตาม พ.ร.บ. งบประมาณ
 โครงการตามภาระงานประจำ
 โครงการพิเศษ (ไม่ใช้งบประมาณ สอศ.)

3. ความสอดคล้อง/เชื่อมโยง/ภายใต้ ยุทธศาสตร์ นโยบาย จุดเน้น และมาตรการ

- 3.1 นโยบายการบริหาร สอศ.มิติที่ ยกระดับคุณภาพผู้เรียน/เพิ่มประสิทธิภาพบริหารจัดการ
3.2 แผนพัฒนาคุณภาพสถานศึกษา ยุทธศาสตร์ที่ พันธกิจที่ 4/ ยุทธศาสตร์ที่ 4
3.3 มาตรฐานการอาชีวศึกษาที่ 2 ตัวบ่งชี้ 2.3

5. หลักการและเหตุผล

ในการเรียนวิชาอาหารว่างเป็นการเรียนเน้นการปฏิบัติเพื่อให้ให้นักศึกษาได้ฝึกทักษะการทำผลิตภัณฑ์อาหารว่างชนิดต่างๆชนิดต่างๆ เพื่อนำไปใช้ในการประกอบอาชีพสร้างรายได้ในอนาคต จึงมีความจำเป็นในการจัดซื้อวัสดุใช้ในกิจกรรมการเรียนการสอนต่อไป

5. วัตถุประสงค์

- 5.1 เพื่อให้ให้นักศึกษาเลือกใช้วัสดุ อุปกรณ์ในการทำอาหารว่างได้อย่างถูกต้อง โดยคำนึงถึงความปลอดภัยและความประหยัด
5.2 เพื่อให้ให้นักศึกษาฝึกปฏิบัติการทำอาหารว่างชนิดต่างๆ

6. เป้าหมาย :

6.1 เชิงปริมาณ

- 6.1.1 นักศึกษาปวช.1 สาขาวิชาอาหารและโภชนาการ สาขางานอาหารและโภชนาการ จำนวน 11 คน
6.1.2 ฝึกปฏิบัติการทำอาหารว่างไม่น้อยกว่า 12ชนิด
6.1.3 มีรายได้จากการจำหน่ายผลิตภัณฑ์ ไม่น้อยกว่า1,000 บาท

6.2 เชิงคุณภาพ

- 6.2.1 นักศึกษามีความรู้ความเข้าใจเกี่ยวกับการทำอาหารว่างชนิดต่างๆ
6.2.2 นักศึกษาเลือกใช้วัสดุ อุปกรณ์ในการทำผลิตภัณฑ์ได้อย่างถูกต้อง โดยคำนึงถึงความปลอดภัยและความประหยัด

6.2.3 นักศึกษาได้ฝึกปฏิบัติการทำอาหารว่างชนิดต่างๆ

7. สถานที่ดำเนินการ วิทยาลัยเกษตรและเทคโนโลยีพังงา

8. กิจกรรมและหรือขั้นตอนดำเนินการ/ระยะเวลา 1 ตุลาคม 2559 ถึงวันที่ 30 กันยายน 2560

ที่	กิจกรรม	ช่วงระยะเวลาดำเนินงาน											
		พ.ศ. 2559			พ.ศ. 2560								
		ต.ค. 59	พ.ย. 59	ธ.ค. 59	ม.ค. 60	ก.พ. 60	มี.ค. 60	เม.ย. 60	พ.ค. 60	มิ.ย. 60	ก.ค. 60	ส.ค. 60	ก.ย. 60
1	เสนอโครงการ	←→											
2	ดำเนินการโครงการ	←→	→										
3	สรุปโครงการ											←→	→

8. งบประมาณ/ทรัพยากร และแหล่งที่มา การดำเนินโครงการ

แหล่งงบประมาณ ปวช. ปวส. อุดหนุน บคศ. อื่นๆ.....

- ค่าวัสดุ 3,950 บาท

รวมงบประมาณ 3,950 บาท

แบบสรุปรายละเอียดค่าใช้จ่ายในการดำเนินโครงการ

รายการ	จำนวนที่ต้องการ	ราคา/หน่วย	จำนวนเงิน	หมายเหตุ
ค่าวัสดุ				
1.แป้งสาลี	5ถุง	30	150	
2.กุ้ง	1กก.	250	250	
3.กระเทียม	1 กก.	100	100	
3.น้ำมันพืช	10 ขวด	45	450	
4.เนื้อหมู	5 กก.	140	700	
5.เนื้อแก๊ส	1 ถัง	400	400	
6.เนื้อปลา	6 กก.	100	600	
7.น้ำยาล้างจาน	5ถุง	26	90	
8.น้ำมันหอย	1 ขวด	40	40	
9.ไส้กรอก	4กก.	150	600	
10.ขนมปังแซนวิช	5 แถว	20	100	
11.ไข่ไก่	2 แผง	110	220	
12.เผือก	5 กก.	50	250	
รวมงบประมาณ		3,950 บาท		

12. ผลที่คาดว่าจะได้รับ

12.1 ผลผลิต (Out puts) นักศึกษาปวช.1 สาขาวิชาอาหารและโภชนาการ จำนวน 11 คน ได้เรียนรู้เกี่ยวกับการทำอาหารว่างชนิดต่างๆไม่น้อยกว่า 12 ชนิด มีรายได้จากการจำหน่ายผลิตภัณฑ์ ไม่น้อยกว่า 1,000 บาท

12.2 ผลลัพธ์ (Out comes) นักศึกษาปวช.1 สาขาวิชาอาหารและโภชนาการ จำนวน 11 คน ได้ฝึกการทำอาหารว่างชนิดต่างๆไม่น้อยกว่า 12 ชนิด จนเกิดทักษะมีความชำนาญ สามารถนำไปใช้ในการประกอบอาชีพได้

10.การติดตามและประเมินผลโครงการ

แบบรายงานและสรุปโครงการ

ลงชื่อผู้รับผิดชอบโครงการ
(นางณิชภา หนูขวัญ)

โครงการสอนรายวิชาการทำอาหารนานาชาติ

1. ชื่อผู้รับผิดชอบ นางปวีณา อยู่มะนะ/แผนกวิชาอุตสาหกรรมเกษตร

2. ลักษณะโครงการ โครงการตาม พ.ร.บ. งบประมาณ

โครงการตามภาระงานประจำ

โครงการพิเศษ (ไม่ใช้งบประมาณ สอศ.)

3. ความสอดคล้อง/เชื่อมโยง/ภายใต้ ยุทธศาสตร์ นโยบาย จุดเน้น และมาตรการ

3.1 นโยบายการบริหาร สอศ.มิติที่ ยกระดับคุณภาพผู้เรียน/เพิ่มประสิทธิภาพบริหารจัดการ

3.2 แผนพัฒนาคุณภาพสถานศึกษา ยุทธศาสตร์ที่ พันธกิจที่ 4/ ยุทธศาสตร์ที่ 4

3.3 มาตรฐานการอาชีวศึกษาที่ 2 ตัวบ่งชี้ 2.3

4. สภาพปัจจุบัน / หลักการและเหตุผล

การเรียนการสอนในแผนกวิชาอุตสาหกรรมเกษตร สาขาอาหารและโภชนาการ โดยรายวิชาเด็กและการแต่งหน้าเค้ก เป็นรายวิชาที่นักศึกษาต้องเรียนทั้งทฤษฎีและปฏิบัติเพื่อให้นักศึกษาได้รับการฝึกฝนในการเรียนการสอนอย่างแท้จริงและสามารถนำไปใช้ในการประกอบอาชีพและศึกษาต่อได้ในอนาคต

5. วัตถุประสงค์

5.1 เพื่อให้นักศึกษาได้เรียนรู้การทำอาหารนานาชาติ

5.2 เพื่อให้นักศึกษาเกิดทักษะในการทำอาหารนานาชาติ

5.3 เพื่อให้นักศึกษาเกิดประสบการณ์ในการทำอาหารนานาชาติ

5.4 เพื่อให้นักศึกษามีเจตคติที่ดีในการทำอาหารนานาชาติ

5.5 เพื่อให้นักศึกษาเกิดความรักและระมัดระวังในการทำอาหารนานาชาติ

6. เป้าหมาย และตัวชี้วัดสำเร็จ

6.1 เสิ่งปริมาณ

6.1.1 นักศึกษาระดับชั้น ปวช.2 สาขาอาหารและโภชนาการ จำนวน 11 คนได้รับการเรียนรู้ทั้งปฏิบัติและทฤษฎีในการทำอาหารนานาชาติ

6.2 เสิ่งคุณภาพ

6.2.1 นักศึกษาระดับชั้น ปวช.2 สาขาอาหารและโภชนาการ จำนวน 11 คนสามารถทำอาหารนานาชาติ

7. สถานที่ดำเนินการ วิทยาลัยเกษตรและเทคโนโลยีพังงา

8. กิจกรรมและหรือขั้นตอนดำเนินการ/ระยะเวลา 1 ตุลาคม 2559 ถึงวันที่ 30 กันยายน 2560

ที่	กิจกรรม	ช่วงระยะเวลาดำเนินงาน											
		พ.ศ. 2559			พ.ศ. 2560								
		ต.ค. 59	พ.ย. 59	ธ.ค. 59	ม.ค. 60	ก.พ. 60	มี.ค. 60	เม.ย. 60	พ.ค. 60	มิ.ย. 60	ก.ค. 60	ส.ค. 60	ก.ย. 60
1	เสนอโครงการ	←→											
2	ดำเนินการโครงการ	←→	→										
3	สรุปโครงการ										←→	→	

9. งบประมาณ/ทรัพยากร และแหล่งที่มา การดำเนินโครงการ

แหล่งงบประมาณ ปวช. ปวส. อุดหนุน บกศ. อื่นๆ.....

- ค่าวัสดุ.....1,775..... บาท

รวมงบประมาณ1,775..... บาท

แบบสรุปรายละเอียดค่าใช้จ่ายในการดำเนินการ

รายการ	จำนวนที่ต้องการ	ราคา/หน่วย	จำนวนเงิน	หมายเหตุ
ค่าวัสดุ				
1.เส้นสปาเก็ตตี้	5 ห่อ	75	375	
5.เนื้อหมู	5 กก	150	750	
3.วาชาบิ	2 ขวด	60	120	
7.ข้าวญี่ปุ่น	2 กก	90	180	
8.ผักสลัด	5 กก	70	350	
รวมเงินทั้งสิ้น		1,775		

* ถัวเฉลี่ยจ่ายจริงทุกรายการ*

10. ผลที่คาดว่าจะได้รับ

10.1 ผลผลิต (Out puts): นักศึกษาระดับชั้น ปวช.3 สาขาอาหารและโภชนาการ จำนวน 8 คน ได้รับการเรียนรู้ ทั้งปฏิบัติและทฤษฎีในการทำอาหารนานาชาติ

10.2 ผลลัพธ์ (Out comes): นักศึกษาระดับชั้น ปวช.3 สาขาอาหารและโภชนาการ จำนวน 8 คน สามารถ ทำอาหารนานาชาติ และสามารถนำความรู้และทักษะ ประสบการณ์ที่เกิดจากรายวิชาทำอาหารนานาชาติไปศึกษาต่อที่สูงขึ้น หรือประกอบอาชีพในอนาคตได้

11. การติดตาม และการประเมินผล โครงการ

11.1 รายงานและสรุปผลโครงการ

ลงชื่อ.....ผู้รับผิดชอบโครงการ

(นางปวีณา อยู่มะนะ)

โครงการสอนรายวิชาการนำเสนองานอาหาร

1. ชื่อผู้รับผิดชอบ นางปวีณา อยู่มะนะ/แผนกวิชาอุตสาหกรรมเกษตร

2. ลักษณะโครงการ โครงการตาม พ.ร.บ. งบประมาณ

โครงการตามภาระงานประจำ

โครงการพิเศษ (ไม่ใช้งบประมาณ สอศ.)

3. ความสอดคล้อง/เชื่อมโยง/ภายใต้ ยุทธศาสตร์ นโยบาย จุดเน้น และมาตรการ

3.1 นโยบายการบริหาร สอศ.มิติที่ ยกระดับคุณภาพผู้เรียน/เพิ่มประสิทธิภาพบริหารจัดการ

3.2 แผนพัฒนาคุณภาพสถานศึกษา ยุทธศาสตร์ที่ พันธกิจที่ 4/ ยุทธศาสตร์ที่ 4

3.3 มาตรฐานการอาชีวศึกษาที่ 2 ตัวบ่งชี้ 2.3

4. สภาพปัจจุบัน / หลักการและเหตุผล

(บูรณาการหลักปรัชญาของเศรษฐกิจพอเพียง) การเรียนการสอนในแผนกวิชาอุตสาหกรรมเกษตร สาขาวิชาอาหารและโภชนาการ มีรายวิชาที่นักศึกษาทั้งการฝึกให้นักศึกษาได้เรียนทั้งทฤษฎีและปฏิบัติ เพื่อให้นักศึกษาสามารถนำไปใช้ใน ชีวิตประจำวันได้ รายวิชาการนำเสนองานอาหารเป็นวิชาหนึ่งที่นักศึกษาจำเป็นต้องได้รับการฝึกฝนเพื่อให้เกิดทักษะในการเรียนรู้ และนำไปใช้ประกอบอาชีพในอนาคตต่อไป

5. วัตถุประสงค์

5.1 เพื่อให้นักศึกษาได้เรียนรู้เทคนิคการนำเสนองานอาหาร

5.2 เพื่อให้นักศึกษาได้ฝึกทักษะการนำเสนองานอาหาร

5.3 เพื่อให้นักศึกษาเกิดประสบการณ์ในการนำเสนองานอาหาร

5.4 เพื่อให้นักศึกษามีเจตคติที่ดีเกี่ยวกับการนำเสนองานอาหาร

5.5 เพื่อให้นักศึกษามีความระมัดระวังและรอบคอบในการปฏิบัติงาน

6. เป้าหมาย และตัวชี้วัดสำเร็จ

6.1 เชิงปริมาณ

6.1.1 นักศึกษาระดับชั้น ปวช.2จำนวน 11 คนสาขาอาหารและโภชนาการ ได้รับการเรียนรู้และฝึกฝนการ

ทำการสาธิตการประกอบอาหาร

6.2 เชิงคุณภาพ

6.2.1 นักศึกษาระดับชั้น ปวช.2 จำนวน 11 คนสาขาอาหารและโภชนาการ สามารถทำการสาธิตการ

ประกอบอาหาร

7. สถานที่ดำเนินการ วิทยาลัยเกษตรและเทคโนโลยีพังงา

8. กิจกรรมและหรือขั้นตอนดำเนินการ/ระยะเวลา 1 ตุลาคม 2559 ถึงวันที่ 30 กันยายน 2560

ที่	กิจกรรม	ช่วงระยะเวลาดำเนินงาน											
		พ.ศ. 2559			พ.ศ. 2560								
		ต.ค. 59	พ.ย. 59	ธ.ค. 59	ม.ค. 60	ก.พ. 60	มี.ค. 60	เม.ย. 60	พ.ค. 60	มิ.ย. 60	ก.ค. 60	ส.ค. 60	ก.ย. 60
1	เสนอโครงการ	↔											
2	ดำเนินการโครงการ	↔		→									
3	สรุปโครงการ											↔	→

9. งบประมาณ/ทรัพยากร และแหล่งที่มา การดำเนินโครงการ

แหล่งงบประมาณ ปวช. ปวส. อุดหนุน บกศ. อื่นๆ.....
 ค่าวัสดุ 1,610 บาท
 รวมงบประมาณ1,610..... บาท

รายการ	จำนวนที่ต้องการ	ราคา/หน่วย	จำนวนเงิน	หมายเหตุ
ค่าวัสดุ				
1.ขนมปัง	5 แกลว	40	400	
2.ถุงน้ำกระป๋อง	6 กป.	35	210	
3.ปลา	5 กก	200	1000	
รวมเงินทั้งสิ้น		1,610		

10. ผลที่คาดว่าจะได้รับ

10.1 ผลผลิต (Out puts) นักศึกษาระดับชั้น ปวช.2 สาขาอาหารและโภชนาการ ได้รับการเรียนรู้และฝึกฝนการนำเสนองานอาหาร

10.2 ผลลัพธ์ (Out comes) นักศึกษาระดับชั้น ปวช.2 สาขาอาหารและโภชนาการ สามารถการนำเสนองานอาหารและนำเสนอประกอบอาชีพได้

11. การติดตาม และการประเมินผล โครงการ

11.1 รายงานและสรุปผลโครงการ

ลงชื่อ ผู้รับผิดชอบโครงการ

(นางปวีณา อยู่มะนะ)

โครงการสอนรายวิชาการประกอบอาหาร

1. ชื่อผู้รับผิดชอบ นางปวีณา อยู่มะนะ/แผนกวิชาอุตสาหกรรมเกษตร

2. ลักษณะโครงการ โครงการตาม พ.ร.บ. งบประมาณ

โครงการตามภาระงานประจำ

โครงการพิเศษ (ไม่ใช้งบประมาณ สอศ.)

3. ความสอดคล้อง/เชื่อมโยง/ภายใต้ ยุทธศาสตร์ นโยบาย จุดเน้น และมาตรการ

- 3.1 นโยบายการบริหาร สอศ.มิติที่ ยกระดับคุณภาพผู้เรียน/เพิ่มประสิทธิภาพบริหารจัดการ
- 3.2 แผนพัฒนาคุณภาพสถานศึกษา ยุทธศาสตร์ที่ พันธกิจที่ 4/ ยุทธศาสตร์ที่ 4
- 3.3 มาตรฐานการอาชีวศึกษาที่ 2 ตัวบ่งชี้ 2.3

4. สภาพปัจจุบัน / หลักการและเหตุผล

การเรียนการสอนในแผนกวิชาอุตสาหกรรมเกษตร สาขาอาหารและโภชนาการ โดยรายวิชาเด็กและการแต่งหน้าเด็ก เป็นรายวิชาที่นักศึกษาต้องเรียนทั้งทฤษฎีและปฏิบัติเพื่อให้นักศึกษาได้รับการฝึกฝนในการเรียนการสอนอย่างแท้จริงและสามารถนำไปใช้ในการประกอบอาชีพและศึกษาต่อได้ในอนาคต

5. วัตถุประสงค์

- 5.1 เพื่อให้นักศึกษาได้เรียนรู้หลักการประกอบอาหาร
- 5.2 เพื่อให้นักศึกษาได้ฝึกทักษะการทำประกอบอาหาร
- 5.3 เพื่อให้นักศึกษาเกิดประสบการณ์ในการประกอบอาหาร
- 5.4 เพื่อให้นักศึกษามีเจตคติที่ดีเกี่ยวกับการทำประกอบอาหาร
- 5.5 เพื่อให้นักศึกษามีความระมัดระวังและรอบคอบในการปฏิบัติงาน

6. เป้าหมาย และตัวชี้วัดสำเร็จ

6.1 เชิงปริมาณ

6.1.1 นักศึกษาระดับชั้น ปวช.2 สาขาอาหารและโภชนาการ จำนวน 11 คนได้รับการเรียนรู้และฝึกฝนการประกอบอาหาร

6.2 เชิงคุณภาพ

6.2.1 นักศึกษาระดับชั้น ปวช.2 สาขาอาหารและโภชนาการ จำนวน 11 คนสามารถทำอาหารนานาชาติ

7. สถานที่ดำเนินการ วิทยาลัยเกษตรและเทคโนโลยีพังงา

8. กิจกรรมและหรือขั้นตอนดำเนินการ/ระยะเวลา 1 ตุลาคม 2559 ถึงวันที่ 30 กันยายน 2560

ที่	กิจกรรม	ช่วงระยะเวลาดำเนินงาน											
		พ.ศ. 2559			พ.ศ. 2560								
		ต.ค. 59	พ.ย. 59	ธ.ค. 59	ม.ค. 60	ก.พ. 60	มี.ค. 60	เม.ย. 60	พ.ค. 60	มิ.ย. 60	ก.ค. 60	ส.ค. 60	ก.ย. 60
1	เสนอโครงการ	←→											
2	ดำเนินการโครงการ	←→→											
3	สรุปโครงการ											←→→	

9. งบประมาณ/ทรัพยากร และแหล่งที่มา การดำเนินโครงการ

แหล่งงบประมาณ ปวช. ปวส. อุดหนุน บกศ. อื่นๆ.....

- ค่าวัสดุ.....1,900..... บาท

รวมงบประมาณ1,900..... บาท

แบบสรุปรายละเอียดค่าใช้จ่ายในการดำเนินการ

รายการ	จำนวนที่ต้องการ	ราคา/หน่วย	จำนวนเงิน	หมายเหตุ
ค่าวัสดุ				
1.ปลาสด	5 กก	200	1,000	
2.เนื้อหมู	6 กก	150	900	
รวมเงินทั้งสิ้น		1,900		

* ถัวเฉลี่ยจ่ายจริงทุกรายการ*

10. ผลที่คาดว่าจะได้รับ

10.1 ผลผลิต (Out puts) นักศึกษาระดับชั้น ปวช.2 สาขาอาหารและโภชนาการ จำนวน 11 คนได้รับการเรียนรู้และฝึกฝนการประกอบอาหาร

10.2 ผลลัพธ์ (Out comes) นักศึกษาระดับชั้น ปวช.2 สาขาอาหารและโภชนาการ จำนวน 11คน สามารถประกอบอาหารและนำประกอบอาชีพได้

11. การติดตาม และการประเมินผล โครงการ

11.1 รายงานและสรุปผลโครงการ

ลงชื่อ.....ผู้รับผิดชอบโครงการ

(นางปวีณา อยู่มะนะ)

โครงการสอนรายวิชาเด็กและการแต่งหน้าเด็ก

1. ชื่อผู้รับผิดชอบ นางปวีณา อยู่มะนะ/แผนกวิชาอุตสาหกรรมเกษตร

2. ลักษณะโครงการ โครงการตาม พ.ร.บ. งบประมาณ
 โครงการตามภาระงานประจำ
 โครงการพิเศษ (ไม่ใช้งบประมาณ สอศ.)

3. ความสอดคล้อง/เชื่อมโยง/ภายใต้ ยุทธศาสตร์ นโยบาย จุดเน้น และมาตรการ

3.1 นโยบายการบริหาร สอศ.มิติที่ ยกระดับคุณภาพผู้เรียน/เพิ่มประสิทธิภาพบริหารจัดการ

3.2 แผนพัฒนาคุณภาพสถานศึกษา ยุทธศาสตร์ที่ พันธกิจที่ 4/ ยุทธศาสตร์ที่ 4

3.3 มาตรฐานการอาชีวศึกษาที่ 2 ตัวบ่งชี้ 2.3

4. สภาพปัจจุบัน / หลักการและเหตุผล

การเรียนการสอนในแผนกวิชาอุตสาหกรรมเกษตร สาขาอาหารและโภชนาการ โดยรายวิชาเด็กและการแต่งหน้าเด็ก เป็นรายวิชาที่นักศึกษาต้องเรียนทั้งทฤษฎีและปฏิบัติเพื่อให้นักศึกษาได้รับการฝึกฝนในการเรียนการสอนอย่างแท้จริงและสามารถนำไปใช้ในการประกอบอาชีพและศึกษาต่อได้ในอนาคต

5. วัตถุประสงค์

5.1 เพื่อให้นักศึกษาได้เรียนรู้การทำเด็กและการแต่งหน้าเด็กที่ถูกต้อง

- 5.2 เพื่อให้นักศึกษาเกิดทักษะในการแต่งหน้าเค้ก
 5.3 เพื่อให้นักศึกษาเกิดประสบการณ์ในการแต่งหน้าเค้ก
 5.4 เพื่อให้นักศึกษามีเจตคติที่ดีในการทำเค้กและแต่งหน้าเค้ก
 5.5 เพื่อให้นักศึกษาเกิดความรอบคอบและระมัดระวังในการทำเค้กและแต่งหน้าเค้ก

6. เป้าหมาย และตัวชี้วัดสำเร็จ

6.1 เชิงปริมาณ

6.1.1 นักศึกษาระดับชั้น ปวช.3 สาขาอาหารและโภชนาการ จำนวน 11 คนได้รับการเรียนรู้ทั้งปฏิบัติและทฤษฎีในการทำเค้กและแต่งหน้าเค้ก

6.2 เชิงคุณภาพ

6.2.1 นักศึกษาระดับชั้น ปวช.3 สาขาอาหารและโภชนาการ จำนวน 11 คนสามารถทำเค้กและแต่งหน้าเค้ก

7. สถานที่ดำเนินการ วิทยาลัยเกษตรและเทคโนโลยีพังงา

8. กิจกรรมและหรือขั้นตอนดำเนินการ/ระยะเวลา 1 ตุลาคม 2559 ถึงวันที่ 30 กันยายน 2560

ที่	กิจกรรม	ช่วงระยะเวลาดำเนินงาน											
		พ.ศ. 2559			พ.ศ. 2560								
		ต.ค. 59	พ.ย. 59	ธ.ค. 59	ม.ค. 60	ก.พ. 60	มี.ค. 60	เม.ย. 60	พ.ค. 60	มิ.ย. 60	ก.ค. 60	ส.ค. 60	ก.ย. 60
1	เสนอโครงการ	↔											
2	ดำเนินการโครงการ	↔	↔	↔									
3	สรุปโครงการ											↔	↔

9. งบประมาณ/ทรัพยากร และแหล่งที่มา การดำเนินโครงการ

แหล่งงบประมาณ ปวช. ปวส. อุดหนุน บกศ. อื่นๆ.....

- ค่าวัสดุ.....3,810..... บาท

รวมงบประมาณ3,810..... บาท

แบบสรุปรายละเอียดค่าใช้จ่ายในการดำเนินการ

รายการ	จำนวนที่ต้องการ	ราคา/หน่วย	จำนวนเงิน	หมายเหตุ
ค่าวัสดุ				
1.แป้งเค้ก	2 ลัง	450	900	
2.เนยสด	1 ลัง	760	760	
3.เนยขาว	10 กก	65	650	
4.น้ำตาล	20 กก	25	500	
5.ไข่ไก่	100 ฟอง	5	500	
6.กล่องบรรจุ	100 กล่อง	5	500	

รวมเงินทั้งสิ้น	3,810	
-----------------	-------	--

* ถ้าวัดด้วยจริงทุกรายการ*

10. ผลที่คาดว่าจะได้รับ

10.1 ผลผลิต (Out puts): นักศึกษาระดับชั้น ปวช.3 สาขาอาหารและโภชนาการ จำนวน 11 คนได้รับการเรียนรู้ ทั้งปฏิบัติและทฤษฎีในการทำเค้กและแต่งหน้าเค้ก

10.2 ผลลัพธ์ (Out comes): นักศึกษาระดับชั้น ปวช.3 สาขาอาหารและโภชนาการ จำนวน 11 คนสามารถทำ เค้กและแต่งหน้าเค้กและสามารถนำความรู้และทักษะ ประสบการณ์ที่เกิดจากรายวิชาเค้กและการแต่งหน้าเค้กไปศึกษาต่อที่ สูงขึ้นหรือประกอบอาชีพในอนาคตได้

11. การติดตาม และการประเมินผล โครงการ

11.1 รายงานและสรุปผลโครงการ

ลงชื่อ.....ผู้รับผิดชอบโครงการ
(นางปวีณา อยู่มะนะ)

โครงการสอนรายวิชาเค้กและการแต่งหน้าเค้กเชิงธุรกิจ

1. ชื่อผู้รับผิดชอบ นางปวีณา อยู่มะนะ/แผนกวิชาอุตสาหกรรมเกษตร

2. ลักษณะโครงการ โครงการตาม พ.ร.บ. งบประมาณ

โครงการตามภาระงานประจำ

โครงการพิเศษ (ไม่ใช่งบประมาณ สอศ.)

3. ความสอดคล้อง/เชื่อมโยง/ภายใต้ ยุทธศาสตร์ นโยบาย จุดเน้น และมาตรการ

3.1 นโยบายการบริหาร สอศ.มิติที่ ยกระดับคุณภาพผู้เรียน/เพิ่มประสิทธิภาพบริหารจัดการ

3.2 แผนพัฒนาคุณภาพสถานศึกษา ยุทธศาสตร์ที่ พันธกิจที่ 4/ ยุทธศาสตร์ที่ 4

3.3 มาตรฐานการอาชีวศึกษาที่ 2 ตัวบ่งชี้ 2.3

4. สภาพปัจจุบัน / หลักการและเหตุผล

การเรียนการสอนในแผนกวิชาอุตสาหกรรมเกษตร สาขาอาหารและโภชนาการ โดยรายวิชาเค้กและการแต่งหน้าเค้ก เป็นรายวิชาที่นักศึกษาต้องเรียนทั้งทฤษฎีและปฏิบัติเพื่อให้นักศึกษาได้รับการฝึกฝนในการเรียนการสอนอย่างแท้จริงและ สามารถนำไปใช้ในการประกอบอาชีพและศึกษาต่อได้ในอนาคต

5. วัตถุประสงค์

5.1 เพื่อให้นักศึกษาได้เรียนรู้การทำเค้กและการแต่งหน้าเค้กเชิงธุรกิจที่ถูกต้อง

5.2 เพื่อให้นักศึกษาเกิดทักษะในการแต่งหน้าเค้กเชิงธุรกิจ

5.3 เพื่อให้นักศึกษาเกิดประสบการณ์ในการแต่งหน้าเค้กเชิงธุรกิจ

5.4 เพื่อให้ศึกษามีเจตคติที่ดีในการทำเค้กและแต่งหน้าเค้กเชิงธุรกิจ

5.5 เพื่อให้ศึกษาเกิดความรอบคอบและระมัดระวังในการทำเค้กและแต่งหน้าเค้กเชิงธุรกิจ

6. เป้าหมาย และตัวชี้วัดสำเร็จ

6.1 เชิงปริมาณ

6.1.1 นักศึกษาระดับชั้น ปวส.2 สาขาอาหารและโภชนาการ จำนวน 5 คนได้รับการเรียนรู้ทั้งปฏิบัติและทฤษฎีในการทำเค้กและแต่งหน้าเค้กเชิงธุรกิจ

6.2 เชิงคุณภาพ

6.2.1 นักศึกษาระดับชั้น ปวส.2 สาขาอาหารและโภชนาการ จำนวน 5 คนสามารถทำเค้กและแต่งหน้าเค้กเชิงธุรกิจ

7. สถานที่ดำเนินการ วิทยาลัยเกษตรและเทคโนโลยีพังงา

8. กิจกรรมและหรือขั้นตอนดำเนินการ/ระยะเวลา 1 ตุลาคม 2559 ถึงวันที่ 30 กันยายน 2560

ที่	กิจกรรม	ช่วงระยะเวลาดำเนินงาน											
		พ.ศ. 2559			พ.ศ. 2560								
		ต.ค. 59	พ.ย. 59	ธ.ค. 59	ม.ค. 60	ก.พ. 60	มี.ค. 60	เม.ย. 60	พ.ค. 60	มิ.ย. 60	ก.ค. 60	ส.ค. 60	ก.ย. 60
1	เสนอโครงการ	↔											
2	ดำเนินการโครงการ	↔	↔	↔									
3	สรุปโครงการ											↔	↔

9. งบประมาณ/ทรัพยากร และแหล่งที่มา การดำเนินโครงการ

แหล่งงบประมาณ ปวช. ปวส. อุดหนุน บกศ. อื่นๆ.....

รวมงบประมาณ-..... บาท

10. ผลที่คาดว่าจะได้รับ

10.1 ผลผลิต (Out puts):นักศึกษาระดับชั้น ปวส.2 สาขาอาหารและโภชนาการ จำนวน 5 คนได้รับการเรียนรู้ทั้งปฏิบัติและทฤษฎีในการทำเค้กและแต่งหน้าเค้กเชิงธุรกิจ

10.2 ผลลัพธ์ (Out comes): นักศึกษาระดับชั้น ปวส.2 สาขาอาหารและโภชนาการ จำนวน 5 คนสามารถทำเค้กและแต่งหน้าเค้กเชิงธุรกิจและสามารถนำความรู้และทักษะ ประสบการณ์ที่เกิดจากรายวิชาเค้กและการแต่งหน้าเค้กไปศึกษาต่อที่สูงขึ้นหรือประกอบอาชีพในอนาคตได้

11. การติดตาม และการประเมินผล โครงการ

11.1 รายงานและสรุปผลโครงการ

ลงชื่อ ผู้รับผิดชอบโครงการ
(นางปวีณา อยู่มะนะ)

โครงการสอนรายวิชาเบเกอรี่เพื่อการค้า

1. ชื่อผู้รับผิดชอบ นางปวีณา อยู่มะนะ/แผนกวิชาอุตสาหกรรมเกษตร

2. ลักษณะโครงการ โครงการตาม พ.ร.บ. งบประมาณ
 โครงการตามภาระงานประจำ
 โครงการพิเศษ (ไม่ใช้งบประมาณ สอศ.)

3. ความสอดคล้อง/เชื่อมโยง/ภายใต้ ยุทธศาสตร์ นโยบาย จุดเน้น และมาตรการ

3.1 นโยบายการบริหาร สอศ.มิติที่ ยกระดับคุณภาพผู้เรียน/เพิ่มประสิทธิภาพบริหารจัดการ

3.2 แผนพัฒนาคุณภาพสถานศึกษา ยุทธศาสตร์ที่ พันธกิจที่ 4/ ยุทธศาสตร์ที่ 4

3.3 มาตรฐานการอาชีวศึกษาที่ 2 ตัวบ่งชี้ 2.3

4. สภาพปัจจุบัน / หลักการและเหตุผล

(บูรณาการหลักปรัชญาของเศรษฐกิจพอเพียง) การเรียนการสอนในแผนกวิชาอุตสาหกรรมเกษตร สาขาวิชาอาหารและโภชนาการ มีรายวิชาที่นักศึกษาทั้งการฝึกให้นักศึกษาได้เรียนทั้งทฤษฎีและปฏิบัติ เพื่อให้นักศึกษาสามารถนำไปใช้ในชีวิตประจำวันได้ รายวิชาเบเกอรี่เพื่อการค้าเป็นวิชาหนึ่งที่นักศึกษาจำเป็นต้องได้รับการฝึกฝนเพื่อให้เกิดทักษะในการเรียนรู้และนำไปใช้ประกอบอาชีพในอนาคตต่อไป

5. วัตถุประสงค์

- 5.1 เพื่อให้นักศึกษาได้เรียนรู้การทำเบเกอรี่เพื่อการค้า
5.2 เพื่อให้นักศึกษาได้ฝึกทักษะการทำเบเกอรี่เพื่อการค้า
5.3 เพื่อให้นักศึกษาเกิดประสบการณ์ในการทำเบเกอรี่เพื่อการค้า
5.4 เพื่อให้นักศึกษามีเจตคติที่ดีเกี่ยวกับการทำเบเกอรี่เพื่อการค้า
5.5 เพื่อให้นักศึกษามีความระมัดระวังและรอบคอบในการปฏิบัติงาน

6. เป้าหมาย และตัวชี้วัดสำเร็จ

6.1 เชิงปริมาณ

6.1.1 นักศึกษาระดับชั้น ปวช.3สาขาอาหารและโภชนาการ ได้รับการเรียนรู้และฝึกฝนการทำเบเกอรี่เพื่อการค้า

6.2 เชิงคุณภาพ

6.2.1 นักศึกษาระดับชั้น ปวช.3 สาขาอาหารและโภชนาการ สามารถทำเบเกอรี่เพื่อการค้า

7. สถานที่ดำเนินการ วิทยาลัยเกษตรและเทคโนโลยีพังงา

8. กิจกรรมและหรือขั้นตอนดำเนินการ/ระยะเวลา 1 ตุลาคม 2559 ถึงวันที่ 30 กันยายน 2560

ที่	กิจกรรม	ช่วงระยะเวลาดำเนินงาน											
		พ.ศ. 2559			พ.ศ. 2560								
		ต.ค. 59	พ.ย. 59	ธ.ค. 59	ม.ค. 60	ก.พ. 60	มี.ค. 60	เม.ย. .60	พ.ค. 60	มิ.ย. 60	ก.ค. 60	ส.ค. 60	ก.ย. 60
1	เสนอโครงการ	←→											
2	ดำเนินการโครงการ	←→	←→	←→									
3	สรุปโครงการ											←→	←→

9. งบประมาณ/ทรัพยากร และแหล่งที่มา การดำเนินโครงการ

แหล่งงบประมาณ ปวช. ปวส. อุดหนุน บกศ. อื่นๆ.....

- ค่าวัสดุ.....2,060..... บาท
รวมงบประมาณ2,060..... บาท

แบบสรุปรายละเอียดค่าใช้จ่ายในการดำเนินการ

รายการ	จำนวนที่ต้องการ	ราคา/หน่วย	จำนวนเงิน	หมายเหตุ
ค่าวัสดุ				
1.แป้งขนมปัง	1 ลัง	400	400	
2.เนยสด	1 ลัง	700	700	
3.น้ำตาล	20 กก	28	560	
4.ไข่ไก่	100 ฟอง	4	400	
รวมเงินทั้งสิ้น		2,060		

* ถัวเฉลี่ยจ่ายจริงทุกรายการ*

10. ผลที่คาดว่าจะได้รับ

10.1 ผลผลิต (Out puts) นักศึกษาระดับชั้น ปวช.3 สาขาอาหารและโภชนาการ ได้รับการเรียนรู้และฝึกฝนทำเบเกอรี่เพื่อการค้า

10.2 ผลลัพธ์ (Out comes) นักศึกษาระดับชั้น ปวช.3 สาขาอาหารและโภชนาการ สามารถทำเบเกอรี่เพื่อการค้าและนำไปประกอบอาชีพได้

11. การติดตาม และการประเมินผล โครงการ

11.1 รายงานและสรุปผลโครงการ

ลงชื่อ.....ผู้รับผิดชอบโครงการ

(นางปวีณา อยู่มะนะ)

โครงการสอนรายวิชาอาหารครอบครัว

1. ชื่อผู้รับผิดชอบ นางปวีณา อยู่มะนะ/แผนกวิชาอุตสาหกรรมเกษตร

2. ลักษณะโครงการ โครงการตาม พ.ร.บ. งบประมาณ

โครงการตามภาระงานประจำ

โครงการพิเศษ (ไม่ใช้งบประมาณ สอศ.)

3. ความสอดคล้อง/เชื่อมโยง/ภายใต้ ยุทธศาสตร์ นโยบาย จุดเน้น และมาตรการ

3.1 นโยบายการบริหาร สอศ.มิติที่ ยกระดับคุณภาพผู้เรียน/เพิ่มประสิทธิภาพบริหารจัดการ

3.2 แผนพัฒนาคุณภาพสถานศึกษา ยุทธศาสตร์ที่ พันธกิจที่ 4/ ยุทธศาสตร์ที่ 4

3.3 มาตรฐานการอาชีวศึกษาที่ 2 ตัวบ่งชี้ 2.3

4. สภาพปัจจุบัน / หลักการและเหตุผล

การเรียนการสอนในแผนกวิชาอุตสาหกรรมเกษตร สาขาอาหารและโภชนาการ โดยรายวิชาเค้และการแต่งหน้าเค้ เป็นรายวิชาที่นักศึกษาต้องเรียนทั้งทฤษฎีและปฏิบัติเพื่อให้นักศึกษาได้รับการฝึกฝนในการเรียนการสอนอย่างแท้จริงและสามารถนำไปใช้ในการประกอบอาชีพและศึกษาต่อได้ในอนาคต

5. วัตถุประสงค์

- 5.1 เพื่อให้นักศึกษาได้เรียนรู้การอาหารครอบครัว
- 5.2 เพื่อให้นักศึกษาเกิดทักษะในการทำอาหารครอบครัว
- 5.3 เพื่อให้นักศึกษาเกิดประสบการณ์ในการทำอาหารครอบครัว
- 5.4 เพื่อให้นักศึกษามีเจตคติที่ดีในการทำอาหารครอบครัว
- 5.5 เพื่อให้นักศึกษาเกิดความรอบคอบและระมัดระวังในการทำอาหารครอบครัว

6. เป้าหมาย และตัวชี้วัดสำเร็จ

6.1 เชิงปริมาณ 6.1.1 นักศึกษาระดับชั้น ปวช.2 สาขาอาหารและโภชนาการ จำนวน 11 คนได้รับการเรียนรู้ทั้งปฏิบัติและทฤษฎีในการทำอาหารครอบครัว

6.2 เชิงคุณภาพ 6.2.1 นักศึกษาระดับชั้น ปวช.2 สาขาอาหารและโภชนาการ จำนวน 11 คนสามารถทำอาหารครอบครัว

7. สถานที่ดำเนินการ วิทยาลัยเกษตรและเทคโนโลยีพังงา

8. กิจกรรมและหรือขั้นตอนดำเนินการ/ระยะเวลา 1 ตุลาคม 2559 ถึงวันที่ 30 กันยายน 2560

ที่	กิจกรรม	ช่วงระยะเวลาดำเนินงาน											
		พ.ศ. 2559			พ.ศ. 2560								
		ต.ค. 59	พ.ย. 59	ธ.ค. 59	ม.ค. 60	ก.พ. 60	มี.ค. 60	เม.ย. 60	พ.ค. 60	มิ.ย. 60	ก.ค. 60	ส.ค. 60	ก.ย. 60
1	เสนอโครงการ	←→											
2	ดำเนินการโครงการ	←→	→										
3	สรุปโครงการ											←→	→

9. งบประมาณ/ทรัพยากร และแหล่งที่มา การดำเนินโครงการ

แหล่งงบประมาณ ปวช. ปวส. อุดหนุน บกศ. อื่นๆ.....

- ค่าวัสดุ.....2,770..... บาท

รวมงบประมาณ2,770..... บาท

แบบสรุปรายละเอียดค่าใช้จ่ายในการดำเนินการ

รายการ	จำนวนที่ต้องการ	ราคา/หน่วย	จำนวนเงิน	หมายเหตุ
ค่าวัสดุ				
1.ข้าวสารหอมมะลิ	5 กก	1 ถุง	250	
2.เนื้อหมู	5 กก	150	750	

3.เนื้อวัว	5 กก	220	1,100	
4.ผักสด	10 กก	40	400	
5. น้ำยาล้างจาน	6 ขวด	45	270	
รวมเงินทั้งสิ้น		2,770		

* ถ้าวัดเสียจ่ายจริงทุกรายการ*

10. ผลที่คาดว่าจะได้รับ

10.1 ผลผลิต (Out puts) นักศึกษาระดับชั้น ปวช.2 สาขาอาหารและโภชนาการ จำนวน 11 คนได้รับการเรียนรู้ และฝึกฝนการประกอบอาหาร

10.2 ผลลัพธ์ (Out comes) นักศึกษาระดับชั้น ปวช.2 สาขาอาหารและโภชนาการ จำนวน 11คน สามารถ ประกอบอาหารและนำประกอบอาชีพได้

11. การติดตาม และการประเมินผล โครงการ

11.1 รายงานและสรุปผลโครงการ

ลงชื่อ ผู้รับผิดชอบโครงการ
(นางปวีณา อยู่มะนะ)

โครงการสอนรายวิชาอาหารและเครื่องดื่มสมุนไพรอาเซียน

1. ชื่อผู้รับผิดชอบ นางปวีณา อยู่มะนะ/แผนกวิชาอุตสาหกรรมเกษตร

2. ลักษณะโครงการ โครงการตาม พ.ร.บ. งบประมาณ
 โครงการตามภาระงานประจำ
 โครงการพิเศษ (ไม่ใช้งบประมาณ สอศ.)

3. ความสอดคล้อง/เชื่อมโยง/ภายใต้ ยุทธศาสตร์ นโยบาย จุดเน้น และมาตรการ

- 3.1 นโยบายการบริหาร สอศ.มิติที่ ยกระดับคุณภาพผู้เรียน/เพิ่มประสิทธิภาพบริหารจัดการ
3.2 แผนพัฒนาคุณภาพสถานศึกษา ยุทธศาสตร์ที่ พันธกิจที่ 4/ ยุทธศาสตร์ที่ 4
3.3 มาตรฐานการอาชีวศึกษาที่ 2 ตัวบ่งชี้ 2.3

4. สภาพปัจจุบัน / หลักการและเหตุผล

การเรียนการสอนในแผนกวิชาอุตสาหกรรมเกษตร สาขาอาหารและโภชนาการ โดยรายวิชาอาหารและเครื่องดื่มสมุนไพรเป็นรายวิชาที่นักศึกษาต้องเรียนทั้งทฤษฎีและปฏิบัติเพื่อให้ให้นักศึกษาได้รับการฝึกฝนในการเรียนการสอนอย่างแท้จริง และสามารถนำไปใช้ในการประกอบอาชีพและศึกษาต่อได้ในอนาคต

5. วัตถุประสงค์

- 5.1 เพื่อให้นักศึกษาได้เรียนรู้การทำอาหารและเครื่องดื่มสมุนไพร
5.2 เพื่อให้นักศึกษาเกิดทักษะในการทำอาหารและเครื่องดื่มสมุนไพร
5.3 เพื่อให้นักศึกษาเกิดประสบการณ์ในการทำอาหารและเครื่องดื่มสมุนไพร
5.4 เพื่อให้นักศึกษามีเจตคติที่ดีในการทำอาหารและเครื่องดื่มสมุนไพร
5.5 เพื่อให้นักศึกษาเกิดความรักและระมัดระวังในการทำอาหารและเครื่องดื่มสมุนไพร

6. เป้าหมายและตัวชี้วัดสำเร็จ

6.1 เชิงปริมาณ 6.1.1 นักศึกษาระดับชั้น ปวช.2 สาขาอาหารและโภชนาการ จำนวน 11 คนได้รับการเรียนรู้ทั้งปฏิบัติและทฤษฎีในการทำอาหารและเครื่องต้มสมุนไพร

6.2 เชิงคุณภาพ 6.2.1 นักศึกษาระดับชั้น ปวช.2 สาขาอาหารและโภชนาการ จำนวน 11 คนสามารถทำอาหารและเครื่องต้มสมุนไพร

7. สถานที่ดำเนินการ วิทยาลัยเกษตรและเทคโนโลยีพังงา

8. กิจกรรมและหรือขั้นตอนดำเนินการ/ระยะเวลา 1 ตุลาคม 2559 ถึงวันที่ 30 กันยายน 2560

ที่	กิจกรรม	ช่วงระยะเวลาดำเนินงาน											
		พ.ศ. 2559			พ.ศ. 2560								
		ต.ค. 59	พ.ย. 59	ธ.ค. 59	ม.ค. 60	ก.พ. 60	มี.ค. 60	เม.ย. 60	พ.ค. 60	มิ.ย. 60	ก.ค. 60	ส.ค. 60	ก.ย. 60
1	เสนอโครงการ	↔											
2	ดำเนินการโครงการ	←		→									
3	สรุปโครงการ											←	→

9. งบประมาณ/ทรัพยากร และแหล่งที่มา การดำเนินโครงการ

แหล่งงบประมาณ ปวช. ปวส. อุดหนุน บกศ. อื่นๆ.....

ค่าวัสดุ 1,876 บาท

รวมงบประมาณ1,876..... บาท

รายการ	จำนวนที่ต้องการ	ราคา/หน่วย	จำนวนเงิน	หมายเหตุ
ค่าวัสดุ				
1.สับปะรด	10 ลูก	25	250	
2.กระเจี๊ยบแห้ง	1 กก	200	200	
3.มะตูมแห้ง	1 กก	200	200	
4.ขูดบรรจุ	1 แพ็ค	250	250	
5.ส้ม	5 กก	80	400	
6.กุ้งสด	2 กก	250	500	
7. ซอสปรุงรส	2 ขวด	38	76	
รวมทั้งสิ้น		1,876		

ถ้าเฉลี่ยจ่ายจริงทุกรายการ

10. ผลที่คาดว่าจะได้รับ

10.1 ผลผลิต (Out puts):นักศึกษาระดับชั้น ปวช.2 สาขาอาหารและโภชนาการ จำนวน 11 คนได้รับการเรียนรู้ทั้งปฏิบัติและทฤษฎีในการทำอาหารและเครื่องต้มสมุนไพร

10.2 ผลลัพธ์ (Out comes): นักศึกษาระดับชั้น ปวช.2 สาขาอาหารและโภชนาการ จำนวน 11 คนสามารถทำอาหารนานาชาติและสามารถนำความรู้และทักษะ ประสบการณ์ที่เกิดจากรายวิชาทำอาหารและเครื่องต้มสมุนไพรไปศึกษาต่อที่สูงขึ้นหรือประกอบอาชีพในอนาคตได้

11. การติดตาม และการประเมินผล โครงการ

11.1 รายงานและสรุปผลโครงการ

ลงชื่อ ผู้รับผิดชอบโครงการ
(นางปวีณา อยู่มะนะ)

โครงการสอนรายวิชาอาหารอาเซียน

1. ชื่อผู้รับผิดชอบ นางปวีณา อยู่มะนะ/แผนกวิชาอุตสาหกรรมเกษตร

2. ลักษณะโครงการ โครงการตาม พ.ร.บ. งบประมาณ

โครงการตามภาระงานประจำ

โครงการพิเศษ (ไม่ใช้งบประมาณ สอศ.)

3. ความสอดคล้อง/เชื่อมโยง/ภายใต้ ยุทธศาสตร์ นโยบาย จุดเน้น และมาตรการ

3.1 นโยบายการบริหาร สอศ.มิติที่ ยกระดับคุณภาพผู้เรียน/เพิ่มประสิทธิภาพบริหารจัดการ

3.2 แผนพัฒนาคุณภาพสถานศึกษา ยุทธศาสตร์ที่ พันธกิจที่ 4/ ยุทธศาสตร์ที่ 4

3.3 มาตรฐานการอาชีวศึกษาที่ 2 ตัวบ่งชี้ 2.3

4. สภาพปัจจุบัน / หลักการและเหตุผล

การเรียนการสอนในแผนกวิชาอุตสาหกรรมเกษตร สาขาอาหารและโภชนาการ โดยรายวิชาอาหารอาเซียนเป็นรายวิชาที่นักศึกษาต้องเรียนทั้งทฤษฎีและปฏิบัติเพื่อให้นักศึกษาได้รับการฝึกฝนในการเรียนการสอนอย่างแท้จริงและสามารถนำไปใช้ในการประกอบอาชีพและศึกษาต่อได้ในอนาคต

5. วัตถุประสงค์

5.1 เพื่อให้ให้นักศึกษาได้เรียนรู้การทำอาหารอาเซียน

5.2 เพื่อให้ให้นักศึกษาเกิดทักษะในการทำอาหารอาเซียน

5.3 เพื่อให้ให้นักศึกษาเกิดประสบการณ์ในการทำอาหารอาเซียน

5.4 เพื่อให้ให้นักศึกษามีเจตคติที่ดีในการทำอาหารอาเซียน

5.5 เพื่อให้ให้นักศึกษาเกิดความรอบคอบและระมัดระวังในการทำอาหารอาเซียน

6. เป้าหมาย และตัวชี้วัดสำเร็จ

6.1 เชิงปริมาณ 6.1.1 นักศึกษาระดับชั้น ปวช.2 สาขาอาหารและโภชนาการ จำนวน 11 คนได้รับการเรียนรู้ทั้งปฏิบัติและทฤษฎีในการทำอาหารอาเซียน

6.2 เชิงคุณภาพ 6.2.1 นักศึกษาระดับชั้น ปวช.2 สาขาอาหารและโภชนาการ จำนวน 11 คนสามารถทำอาหารอาเซียน

7. สถานที่ดำเนินการ วิทยาลัยเกษตรและเทคโนโลยีพังงา

8. กิจกรรมและหรือขั้นตอนดำเนินการ/ระยะเวลา 1 ตุลาคม 2559 ถึงวันที่ 30 กันยายน 2560

ช่วงระยะเวลาดำเนินงาน

ที่	กิจกรรม	พ.ศ. 2559			พ.ศ. 2560								
		ต.ค.	พ.ย.	ธ.ค.	ม.ค.	ก.พ.	มี.ค.	เม.ย.	พ.ค.	มิ.ย.	ก.ค.	ส.ค.	ก.ย.
		59	59	59	60	60	60	60	60	60	60	60	60
1	เสนอโครงการ	←→											
2	ดำเนินการโครงการ	←	→										
3	สรุปโครงการ										←	→	

9. งบประมาณ/ทรัพยากร และแหล่งที่มา การดำเนินโครงการ

แหล่งงบประมาณ ปวช. ปวส. อุดหนุน บกศ. อื่นๆ.....

ค่าวัสดุ 1,695 บาท

รวมงบประมาณ1,695..... บาท

แบบสรุปรายละเอียดค่าใช้จ่ายในการดำเนินการ

รายการ	จำนวนที่ต้องการ	ราคา/หน่วย	จำนวนเงิน	หมายเหตุ
ค่าวัสดุ				
1.ไก่	5 ตัว	120	600	
7.ข้าว	5 กก	50	250	
8.ผัก	5 กก	40	200	
9.เนื้อแก๊ส	1 ถัง	420	420	
10.น้ำยาล้างจาน	3 ขวด	45	135	
11.สก็อตไบร์ส	1 แผง	90	90	
รวมเงินทั้งสิ้น		1,695		

10. ผลที่คาดว่าจะได้รับ

10.1 ผลผลิต (Out puts): นักศึกษาระดับชั้น ปวช.2 สาขาอาหารและโภชนาการ จำนวน 11 คนได้รับการเรียนรู้ ทั้งปฏิบัติและทฤษฎีในการทำอาหารนานาชาติ

10.2 ผลลัพธ์ (Out comes): นักศึกษาระดับชั้น ปวช.2 สาขาอาหารและโภชนาการ จำนวน 11 คนสามารถ ทำอาหารนานาชาติและสามารถนำความรู้และทักษะ ประสบการณ์ที่เกิดจากรายวิชาทำอาหารนานาชาติไปศึกษาต่อที่สูงขึ้น หรือประกอบอาชีพในอนาคตได้

11. การติดตาม และการประเมินผล โครงการ

11.1 รายงานและสรุปผลโครงการ

ลงชื่อ ผู้รับผิดชอบโครงการ

(นางปวีณา อยู่มะนะ)

โครงการวิชาการจัดการบริการอาหารและเครื่องดื่ม

1. ชื่อผู้รับผิดชอบ นางปัญจาภรณ์ ไพลอย/แผนกวิชาอุตสาหกรรมเกษตร

2. ลักษณะโครงการ โครงการตาม พ.ร.บ. งบประมาณ

โครงการตามภาระงานประจำ

โครงการพิเศษ (ไม่ใช้งบประมาณ สอศ.)

3. ความสอดคล้อง/เชื่อมโยง/ภายใต้ ยุทธศาสตร์ นโยบาย จุดเน้น และมาตรการ

3.1 นโยบายการบริหาร สอศ.มิติที่ ยกระดับคุณภาพผู้เรียน/เพิ่มประสิทธิภาพบริหารจัดการ

3.2 แผนพัฒนาคุณภาพสถานศึกษา ยุทธศาสตร์ที่ พันธกิจที่ 4/ ยุทธศาสตร์ที่ 4

3.3 มาตรฐานการอาชีวศึกษาที่ 2 ตัวบ่งชี้ 2.3

4. สภาพปัจจุบัน / หลักการและเหตุผล

(บูรณาการหลักปรัชญาของเศรษฐกิจพอเพียง) การจัดการเรียนการสอนวิชาการจัดบริการอาหารและเครื่องดื่ม เป็น การศึกษาและปฏิบัติเกี่ยวกับการจัดบริการอาหารและเครื่องดื่มคุณสมบัติของพนักงานบริการมารยาทและจรรยาบรรณของ พนักงานบริการรูปแบบของการบริการความรู้เกี่ยวกับอาหารและเครื่องดื่มการจัดรายการอาหารประเภทของอุปกรณ์ที่ใช้ในการ บริการอาหารและเครื่องดื่มการทำความสะอาดศิลปะการจัดวางอุปกรณ์บนโต๊ะอาหารการจัดและตกแต่งโต๊ะอาหารหลักการ บริการอาหารและเครื่องดื่มมารยาทในการรับประทานอาหาร โดยฝึกให้นักศึกษามีทัศนคติในการทำงานด้วยความสะอาด ประณีต รอบคอบ ประหยัด ปลอดภัย และมีความรับผิดชอบต่อสิ่งแวดล้อม และเป็นการฝึกทักษะความชำนาญให้กับนักศึกษา เพื่อที่จะสามารถนำไปประกอบอาชีพได้

5. วัตถุประสงค์

5.1 เพื่อให้มีความรู้ความเข้าใจเกี่ยวกับการบริการอาหารและเครื่องดื่มคุณสมบัติที่ดีของพนักงานบริการ ประเภทของ การบริการอาหารและเครื่องดื่ม

5.2 เพื่อให้สามารถเลือกอุปกรณ์เครื่องใช้ในการบริการอาหารและเครื่องดื่มและจัดวางอุปกรณ์บนโต๊ะอาหารได้

5.3 เพื่อให้สามารถจัดบริการอาหารและเครื่องดื่มได้

5.4 สามารถนำความรู้ไปใช้ในชีวิตประจำวันและสามารถนำไปประกอบอาชีพได้

5.5 มีเจตคติที่ดีต่องานบริการอาหารและเครื่องดื่มปฏิบัติงานด้วยใจรักในอาชีพอดทนประณีตรอบคอบและมีความ รับผิดชอบ

6. เป้าหมาย และตัวชี้วัดสำเร็จ

6.1 เชิงปริมาณ

6.1.1 จัดการเรียนการสอนนักศึกษาชั้น ปวช. 2 สาขาอาหารและโภชนาการ

จำนวน 3 คนและผ่านเกณฑ์การประเมินทุกคน

6.2 เชิงคุณภาพ

6.2.1 นักศึกษามีความรู้ความเข้าใจเกี่ยวกับการบริการอาหารและเครื่องดื่มคุณสมบัติที่ดีของพนักงาน บริการ ประเภทของการบริการอาหารและเครื่องดื่ม

6.2.2 มีทักษะในการเลือกอุปกรณ์เครื่องใช้ในการบริการอาหารและเครื่องดื่มและจัดวางอุปกรณ์บนโต๊ะ อาหาร

6.2.3 มีทักษะในการจัดบริการอาหารและเครื่องดื่ม

7. สถานที่ดำเนินการ วิทยาลัยเกษตรและเทคโนโลยีพังงา

8. กิจกรรมและหรือขั้นตอนดำเนินการ/ระยะเวลา 1 ตุลาคม 2559 ถึงวันที่ 30 กันยายน 2560

ที่	กิจกรรม	ช่วงระยะเวลาดำเนินงาน											
		พ.ศ. 2559			พ.ศ. 2560								
		ต.ค. 59	พ.ย. 59	ธ.ค. 59	ม.ค. 60	ก.พ. 60	มี.ค. 60	เม.ย. 60	พ.ค. 60	มิ.ย. 60	ก.ค. 60	ส.ค. 60	ก.ย. 60
1	เสนอโครงการ	←→											
2	ดำเนินการโครงการ	←→	←→	→									
3	สรุปโครงการ											←→	→

9. งบประมาณ/ทรัพยากร และแหล่งที่มา การดำเนินโครงการ

แหล่งงบประมาณ ปวช. ปวส. อุดหนุน บกศ. อื่นๆ.....

- ค่าวัสดุ.....2,100..... บาท

รวมงบประมาณ2,100..... บาท

แบบสรุปรายละเอียดค่าใช้จ่ายในการดำเนินการ

รายการ	จำนวนที่ต้องการ	ราคา/หน่วย (บาท)	จำนวนเงิน (บาท)	หมายเหตุ
ค่าวัสดุ				
1. ที่รองจาน	20 ผืน	65 บาท	1,300	
2. แก้วก้าน	10 ใบ	80 บาท	800	
รวมเงินทั้งสิ้น		2,100 บาท		

* ถัวเฉลี่ยจ่ายจริงทุกรายการ*

10. ผลที่คาดว่าจะได้รับ

10.1 ผลผลิต (Out puts) นักศึกษาให้บริการจัดบริการอาหารและเครื่องดื่มในงานต่างๆของวิทยาลัยได้

10.2 ผลลัพธ์ (Out comes) นักศึกษามีทักษะในการเลือกอุปกรณ์เครื่องใช้ในการบริการอาหารและเครื่องดื่มและจัดวางอุปกรณ์บนโต๊ะอาหาร และให้บริการการจัดบริการอาหารและเครื่องดื่ม และนำไปประยุกต์ใช้ในชีวิตประจำวันและการประกอบอาชีพได้

11. การติดตาม และการประเมินผล โครงการ

11.1 รายงานและสรุปผลโครงการ

ลงชื่อ.....ผู้รับผิดชอบโครงการ

(นางปัญจาภรณ์ ไพลอย)

โครงการวิชาการจัดบริการอาหารและเครื่องดื่ม

1. ชื่อผู้รับผิดชอบ นางปัญจาภรณ์ ไพลอย/แผนกวิชาอุตสาหกรรมเกษตร

2. ลักษณะโครงการ โครงการตาม พ.ร.บ. งบประมาณ

โครงการตามภาระงานประจำ

โครงการพิเศษ (ไม่ใช้งบประมาณ สอศ.)

3. ความสอดคล้อง/เชื่อมโยง/ภายใต้ ยุทธศาสตร์ นโยบาย จุดเน้น และมาตรการ

- 3.1 นโยบายการบริหาร สอศ.มิติที่ ยกระดับคุณภาพผู้เรียน/เพิ่มประสิทธิภาพบริหารจัดการ
- 3.2 แผนพัฒนาคุณภาพสถานศึกษา ยุทธศาสตร์ที่ พันธกิจที่ 4/ ยุทธศาสตร์ที่ 4
- 3.3 มาตรฐานการอาชีวศึกษาที่ 2 ตัวบ่งชี้ 2.3

4. สภาพปัจจุบัน / หลักการและเหตุผล

(บูรณาการหลักปรัชญาของเศรษฐกิจพอเพียง) การจัดการเรียนการสอนวิชาการจัดบริการอาหารและเครื่องดื่ม เป็น การศึกษาและปฏิบัติเกี่ยวกับการจัดบริการอาหารและเครื่องดื่มคุณสมบัติของพนักงานบริการมารยาทและจรรยาบรรณของ พนักงานบริการรูปแบบของการบริการความรู้เกี่ยวกับอาหารและเครื่องดื่มการจัดรายการอาหารประเภทของอุปกรณ์ที่ใช้ในการ บริการอาหารและเครื่องดื่มการทำความสะอาดศิลปะการจัดวางอุปกรณ์บนโต๊ะอาหารการจัดและตกแต่งโต๊ะอาหารหลักการ บริการอาหารและเครื่องดื่มมารยาทในการรับประทานอาหาร โดยฝึกให้นักศึกษามีกิจนิสัยในการทำงานด้วยความสะอาด ประณีต รอบคอบ ประหยัด ปลอดภัย และมีความรับผิดชอบต่อสิ่งแวดล้อม และเป็นการฝึกทักษะความชำนาญให้กับนักศึกษา เพื่อที่จะสามารถนำไปประกอบอาชีพได้

5. วัตถุประสงค์

- 5.1 เพื่อให้มีความรู้ความเข้าใจเกี่ยวกับการบริการอาหารและเครื่องดื่มคุณสมบัติที่ดีของพนักงานบริการ ประเภทของ การบริการอาหารและเครื่องดื่ม
- 5.2 เพื่อให้สามารถเลือกอุปกรณ์เครื่องใช้ในการบริการอาหารและเครื่องดื่มและจัดวางอุปกรณ์บนโต๊ะอาหารได้
- 5.3 เพื่อให้สามารถจัดบริการอาหารและเครื่องดื่มได้
- 5.4 สามารถนำความรู้ไปใช้ในชีวิตประจำวันและสามารถนำไปประกอบอาชีพได้
- 5.5 มีเจตคติที่ดีต่องานบริการอาหารและเครื่องดื่มปฏิบัติงานด้วยใจรักในอาชีพอดทนประณีตรอบคอบและมีความ รับผิดชอบ

6. เป้าหมาย และตัวชี้วัดสำเร็จ

6.1 เชิงปริมาณ

6.1.1 จัดการเรียนการสอนนักศึกษาชั้น ปวส. 2 สาขาอาหารและโภชนาการ
จำนวน 3 คนและผ่านเกณฑ์การประเมินทุกคน

6.2 เชิงคุณภาพ

6.2.1 นักศึกษามีความรู้ความเข้าใจเกี่ยวกับการบริการอาหารและเครื่องดื่มคุณสมบัติที่ดีของพนักงาน บริการ ประเภทของการบริการอาหารและเครื่องดื่ม

6.2.2 มีทักษะในการเลือกอุปกรณ์เครื่องใช้ในการบริการอาหารและเครื่องดื่มและจัดวางอุปกรณ์บนโต๊ะ อาหาร

6.2.3 มีทักษะในการจัดบริการอาหารและเครื่องดื่ม

7. สถานที่ดำเนินการ วิทยาลัยเกษตรและเทคโนโลยีพังงา

8. กิจกรรมและหรือขั้นตอนดำเนินการ/ระยะเวลา 1 ตุลาคม 2559 ถึงวันที่ 30 กันยายน 2560

ที่	กิจกรรม	ช่วงระยะเวลาดำเนินงาน											
		พ.ศ. 2559			พ.ศ. 2560								
		ต.ค. 59	พ.ย. 59	ธ.ค. 59	ม.ค. 60	ก.พ. 60	มี.ค. 60	เม.ย. 60	พ.ค. 60	มิ.ย. 60	ก.ค. 60	ส.ค. 60	ก.ย. 60
1	เสนอโครงการ	←→											
2	ดำเนินการโครงการ	←→	→										
3	สรุปโครงการ										←→	→	

9. งบประมาณ/ทรัพยากร และแหล่งที่มา การดำเนินโครงการ

แหล่งงบประมาณ ปวช. ปวส. อุดหนุน บกศ. อื่นๆ.....

- ค่าวัสดุ.....2,200..... บาท

รวมงบประมาณ2,200..... บาท

แบบสรุปรายละเอียดค่าใช้จ่ายในการดำเนินการ

รายการ	จำนวนที่ต้องการ	ราคา/หน่วย (บาท)	จำนวนเงิน (บาท)	หมายเหตุ
ค่าวัสดุ				
1. ผ้าเช็ดปาก	20 ผืน	80 บาท	1,600	
2. แก้วทรงสูง	20 ใบ	30 บาท	600	
รวมเงินทั้งสิ้น		2,200 บาท		

* ถ้าวัดจ่ายจริงทุกรายการ*

10. ผลที่คาดว่าจะได้รับ

10.1 ผลผลิต (Out puts) นักศึกษาให้บริการจัดบริการอาหารและเครื่องดื่มในงานต่างๆของวิทยาลัยได้

10.2 ผลลัพธ์ (Out comes) นักศึกษามีทักษะในการเลือกอุปกรณ์เครื่องใช้ในการบริการอาหารและเครื่องดื่มและจัดวางอุปกรณ์บนโต๊ะอาหาร และให้บริการการจัดบริการอาหารและเครื่องดื่ม และนำไปประยุกต์ใช้ในชีวิตประจำวันและการประกอบอาชีพได้

11. การติดตาม และการประเมินผล โครงการ

11.1 รายงานและสรุปผลโครงการ

ลงชื่อ ผู้รับผิดชอบโครงการ

(นางปัญจาภรณ์ ไพลอย)

โครงการวิชาศิลปประดิษฐ์

1. ชื่อผู้รับผิดชอบ แผนกวิชาอุตสาหกรรมเกษตร

2. ลักษณะโครงการ โครงการตาม พ.ร.บ. งบประมาณ

9. งบประมาณ/ทรัพยากร และแหล่งที่มา การดำเนินโครงการ

แหล่งงบประมาณ ปวช. ปวส. อุดหนุน บกศ. อื่นๆ.....

- ค่าวัสดุ.....1,480..... บาท

รวมงบประมาณ1,480..... บาท

แบบสรุปรายละเอียดค่าใช้จ่ายในการดำเนินการ

รายการ	จำนวนที่ต้องการ	ราคา/หน่วย	จำนวนเงิน	หมายเหตุ
ค่าวัสดุ				
1.แครอท	5 ก.ก.	50 บาท	250	
2.มะเขือเทศ	2 ก.ก.	50 บาท	100	
3.ฟักทอง	10 ก.ก.	30 บาท	300	
4.แก้วมังกร	3 ก.ก.	60 บาท	180	
5.สับปะรด	20 ลูก	20บาท	400	
6.หัวไชเท้า	2 ก.ก.	50 บาท	100	
7.แตงกวา	5 ก.ก.	30 บาท	150	
รวมเงินทั้งสิ้น		1,480 บาท		

* ถัวเฉลี่ยจ่ายจริงทุกรายการ*

10. ผลที่คาดว่าจะได้รับ

10.1 ผลผลิต (Out puts)

10.1.1 มีความรู้ความเข้าใจเกี่ยวกับงานศิลปะประดิษฐ์ และนำความรู้มาประยุกต์ใช้ในชีวิตประจำวัน

10.1.2 ฝึกปฏิบัติเกี่ยวกับงานศิลปะประดิษฐ์ได้อย่างมีประสิทธิภาพ ไม่น้อยกว่า 10 ชนิด

10.2 ผลลัพธ์ (Out comes) นักเรียนได้ฝึกปฏิบัติจริงในการทำงานศิลปะประดิษฐ์ต่างๆ จนมีทักษะ มีความชำนาญ สามารถนำไปใช้ในการประกอบอาชีพได้

11. การติดตาม และการประเมินผล โครงการ

11.1 รายงานและสรุปผลโครงการ

ลงชื่อ

ผู้รับผิดชอบโครงการ

(นางปัญจาภรณ์ ไพลอย)

โครงการวิชาศิลปะการตกแต่งอาหาร

1. ชื่อผู้รับผิดชอบ นางปัญจาภรณ์ ไพลอย/แผนกวิชาอุตสาหกรรมเกษตร

2. ลักษณะโครงการ โครงการตาม พ.ร.บ. งบประมาณ

โครงการตามภาระงานประจำ

โครงการพิเศษ (ไม่ใช้งบประมาณ สอศ.)

3. ความสอดคล้อง/เชื่อมโยง/ภายใต้ ยุทธศาสตร์ นโยบาย จุดเน้น และมาตรการ

3.1 นโยบายการบริหาร สอศ.มิติที่ ยกระดับคุณภาพผู้เรียน/เพิ่มประสิทธิภาพบริหารจัดการ

3.2 แผนพัฒนาคุณภาพสถานศึกษา ยุทธศาสตร์ที่ พันธกิจที่ 4/ ยุทธศาสตร์ที่ 4

3.3 มาตรฐานการอาชีวศึกษาที่ 2 ตัวบ่งชี้ 2.3

4. สภาพปัจจุบัน / หลักการและเหตุผล

(บูรณาการหลักปรัชญาของเศรษฐกิจพอเพียง) การจัดการเรียนการสอนวิชาศิลปะการตกแต่งอาหารและโต๊ะอาหาร เป็นการศึกษาศึกษาและปฏิบัติเกี่ยวกับ การใช้ศิลปะในการตกแต่งอาหาร การออกแบบการตกแต่งโต๊ะอาหาร การเลือกใช้วัสดุในการตกแต่งโต๊ะอาหาร การพับผ้าเช็ดมือ การบุโต๊ะ การตกแต่งโต๊ะอาหารในโอกาสต่างๆ โดยฝึกให้นักศึกษามีจินตสียงในการทำงานด้วยความสะอาด ประณีต รอบคอบ ประหยัด ปลอดภัย และมีความรับผิดชอบต่อสิ่งแวดล้อม และเป็นการฝึกทักษะความชำนาญให้กับนักศึกษาเพื่อที่จะสามารถนำไปประกอบอาชีพได้

5. วัตถุประสงค์

5.1 เพื่อให้มีความรู้ความเข้าใจการใช้หลักศิลปะในการออกแบบตกแต่งอาหาร ตกแต่งโต๊ะอาหาร ในโอกาสต่างๆได้

5.2 นักศึกษาสามารถนำหลักศิลปะมาประยุกต์ใช้ในการตกแต่งอาหารและจานอาหารได้

5.3 นักศึกษาสามารถพับผ้าเช็ดมือ และบุโต๊ะอาหารได้หลายรูปแบบ

5.4 เพื่อให้มีความสามารถ เลือกใช้วัสดุตกแต่งโต๊ะอาหาร จัดวางสิ่งตกแต่งบนโต๊ะอาหาร ตกแต่งโต๊ะอาหารได้

เหมาะสมกับโอกาส และมีความคิดริเริ่มสร้างสรรค์งาน

5.5 สามารถนำความรู้ไปใช้ในชีวิตประจำวันและสามารถนำไปประกอบอาชีพได้

5.6 เพื่อให้มีจินตสียงในการทำงานด้วยความสะอาด ประณีต รอบคอบ ประหยัด ปลอดภัย และมีความรับผิดชอบต่อสิ่งแวดล้อม

6. เป้าหมาย และตัวชี้วัดสำเร็จ

6.1 เชิงปริมาณ

6.1.1 จัดการเรียนการสอนนักศึกษาชั้น ปวช.2สาขาอาหารและโภชนาการ จำนวน11และผ่านเกณฑ์การประเมิน

6.2 เชิงคุณภาพ

6.2.1 นักเรียนมีความรู้ความสามารถในการใช้หลักศิลปะในการออกแบบตกแต่งอาหาร ตกแต่งโต๊ะอาหารในโอกาสต่างๆได้

7. สถานที่ดำเนินการ วิทยาลัยเกษตรและเทคโนโลยีพังงา

8. กิจกรรมและหรือขั้นตอนดำเนินการ/ระยะเวลา 1 ตุลาคม 2559 ถึงวันที่ 30 กันยายน 2560

ที่	กิจกรรม	ช่วงระยะเวลาดำเนินงาน											
		พ.ศ. 2559			พ.ศ. 2560								
		ต.ค.	พ.ย.	ธ.ค.	ม.ค.	ก.พ.	มี.ค.	เม.ย.	พ.ค.	มิ.ย.	ก.ค.	ส.ค.	ก.ย.
		59	59	59	60	60	60	.60	60	60	60	60	60

1	เสนอโครงการ	↔												
2	ดำเนินการโครงการ	↔	↔	→										
3	สรุปโครงการ												↔	→

9. งบประมาณ/ทรัพยากร และแหล่งที่มา การดำเนินโครงการ

แหล่งงบประมาณ ปวช. ปวส. อุดหนุน บกศ. อื่นๆ.....

- ค่าวัสดุ.....1,750..... บาท

รวมงบประมาณ1,750..... บาท

แบบสรุปรายละเอียดค่าใช้จ่ายในการดำเนินการ

รายการ	จำนวนที่ต้องการ	ราคา/หน่วย	จำนวนเงิน	หมายเหตุ
ค่าวัสดุ				
1.ดอกไม้พลาสติก	10 ช่อ	80 บาท	800	
2.แตงกวา	5 ก.ก.	30 บาท	150	
3.แครอท	5 ก.ก.	40 บาท	200	
4.แจกัน	5 ใบ	120	600	
รวมเงินทั้งสิ้น		1750		

* ถัวเฉลี่ยจ่ายจริงทุกรายการ*

10. ผลที่คาดว่าจะได้รับ

10.1 ผลผลิต (Out puts)

10.1.1 นักเรียนพับผ้าเช็ดมือ และบุโต๊ะอาหารได้หลายรูปแบบ

10.1.2 เลือกใช้วัสดุตกแต่งโต๊ะอาหาร จัดวางสิ่งตกแต่งบนโต๊ะอาหาร ตกแต่งโต๊ะอาหารได้เหมาะสมกับโอกาส และมีความคิดริเริ่มสร้างสรรค์งาน

10.2 ผลลัพธ์ (Out comes) นักเรียนได้ฝึกปฏิบัติจริงในการตกแต่งโต๊ะอาหาร จัดวางสิ่งตกแต่งบนโต๊ะอาหารได้เหมาะสมกับโอกาส และมีความคิดริเริ่มสร้างสรรค์งาน

11. การติดตาม และการประเมินผล โครงการ

11.1 รายงานและสรุปผลโครงการ

ลงชื่อ..... ผู้รับผิดชอบโครงการ

(นางปัญจาภรณ์ ไพลอย)

โครงการสอนวิชาการจัดการวัตถุดิบสัตว์น้ำ

1. ชื่อผู้รับผิดชอบ นางปัญจาภรณ์ ไพลอย/แผนกวิชาอุตสาหกรรมเกษตร

2. ลักษณะโครงการ โครงการตาม พ.ร.บ. งบประมาณ

- โครงการตามภาระงานประจำ
- โครงการพิเศษ (ไม่ใช้งบประมาณ สอศ.)

3. ความสอดคล้อง/เชื่อมโยง/ภายใต้ ยุทธศาสตร์ นโยบาย จุดเน้น และมาตรการ

- 3.1 นโยบายการบริหาร สอศ.มิติที่ ยกระดับคุณภาพผู้เรียน/เพิ่มประสิทธิภาพบริหารจัดการ
- 3.2 แผนพัฒนาคุณภาพสถานศึกษา ยุทธศาสตร์ที่ พันธกิจที่ 4/ ยุทธศาสตร์ที่ 4
- 3.3 มาตรฐานการอาชีวศึกษาที่ 2 ตัวบ่งชี้ 2.3

4. สภาพปัจจุบัน / หลักการและเหตุผล

(บูรณาการหลักปรัชญาของเศรษฐกิจพอเพียง) การจัดการเรียนการสอนวิชาการจัดการวัตถุดิบสัตว์น้ำศึกษาและปฏิบัติเกี่ยวกับ ชนิดของสัตว์น้ำที่สำคัญทางเศรษฐกิจ องค์กรประกอบทางเคมีที่มีบทบาทต่อการเปลี่ยนแปลงคุณภาพสัตว์น้ำสด การประเมินคุณภาพสัตว์น้ำสด การปฏิบัติการดูแลสัตว์น้ำสด การตัดแต่งสัตว์น้ำสดเพื่อการผลิต และการขนส่งสัตว์น้ำสดโดยฝึกให้นักศึกษามีทัศนียภาพในการทำงานด้วยความสะอาด ประณีต รอบคอบ ประหยัด ปลอดภัย และมีความรับผิดชอบต่อสิ่งแวดล้อม และเป็นการฝึกทักษะความชำนาญให้กับนักศึกษาเพื่อที่จะสามารถนำไปประกอบอาชีพได้

5. วัตถุประสงค์

- 5.1 เพื่อให้เข้าใจหลักการพื้นฐานเกี่ยวกับการจัดการวัตถุดิบสัตว์น้ำ
- 5.2 เพื่อให้สามารถปฏิบัติงานเกี่ยวกับการจัดการวัตถุดิบสัตว์น้ำตามหลักการและกระบวนการ
- 5.3 เพื่อให้มีทัศนียภาพในการทำงานด้วยความสะอาด ประณีต รอบคอบ ประหยัด ปลอดภัย และมีความรับผิดชอบต่อสิ่งแวดล้อม

6. เป้าหมาย และตัวชี้วัดสำเร็จ

- 6.1 เชิงปริมาณ
 - 6.1.1 จัดการเรียนการสอนนักศึกษาชั้น ปวส. 1สาขาเพาะเลี้ยงสัตว์น้ำ จำนวน4 คนและผ่านเกณฑ์การประเมินทุกคน
- 6.3 เชิงคุณภาพ
 - 6.2.1 นักศึกษามีความรู้ความเข้าใจเกี่ยวกับการจัดการหลังการจับสัตว์น้ำ
 - 6.2.2 ปฏิบัติการดูแลรักษาวัตถุดิบสัตว์น้ำหลังการจับ

7. สถานที่ดำเนินการ วิทยาลัยเกษตรและเทคโนโลยีพังงา

8. กิจกรรมและหรือขั้นตอนดำเนินการ/ระยะเวลา 1 ตุลาคม 2559 ถึงวันที่ 30 กันยายน 2560

ที่	กิจกรรม	ช่วงระยะเวลาดำเนินงาน											
		พ.ศ. 2559			พ.ศ. 2560								
		ต.ค. 59	พ.ย. 59	ธ.ค. 59	ม.ค. 60	ก.พ. 60	มี.ค. 60	เม.ย. .60	พ.ค. 60	มิ.ย. 60	ก.ค. 60	ส.ค. 60	ก.ย. 60
1	เสนอโครงการ	←→											
2	ดำเนินการโครงการ	←→	→										
3	สรุปโครงการ										←→	→	

9. งบประมาณ/ทรัพยากร และแหล่งที่มา การดำเนินโครงการ

แหล่งงบประมาณ ปวช. ปวส. อุดหนุน บกศ. อื่นๆ.....

- ค่าวัสดุ.....1,488..... บาท

รวมงบประมาณ1,488..... บาท

แบบสรุปรายละเอียดค่าใช้จ่ายในการดำเนินการ

รายการ	จำนวนที่ต้องการ	ราคา/หน่วย (บาท)	จำนวนเงิน (บาท)	หมายเหตุ
ค่าวัสดุ				
1. พลาสติก	5 ก.ก.	100 บาท	500	
2. กุ้ง	2 ก.ก.	220 บาท	440	
3. หมึก	1 ก.ก.	140 บาท	140	
4. แป้งมัน	1 ก.ก.	35 บาท	35	
5. แป้งสาลี	3 ก.ก.	40 บาท	120	
6. น้ำมันพืช	3 ขวด	52 บาท	156	
7. เกล็ดขนมปัง	1 ก.ก.	90 บาท	90	
8. เกล็ด	1 ถุง	7 บาท	7	
รวมเงินทั้งสิ้น		1,488		

* ถัวเฉลี่ยจ่ายจริงทุกรายการ*

10. ผลที่คาดว่าจะได้รับ

10.1 ผลผลิต (Out puts) นักศึกษาดูแลรักษาสัตว์น้ำหลังการจับได้อย่างถูกวิธี

10.2 ผลลัพธ์ (Out comes) นักศึกษามีทักษะในการดูแลรักษาหลังการจับสัตว์น้ำขั้นพื้นฐาน และนำไปประยุกต์ใช้ในชีวิตประจำวันและการประกอบอาชีพได้

11. การติดตาม และการประเมินผล โครงการ

11.1 รายงานและสรุปผลโครงการ

ลงชื่อ

ผู้รับผิดชอบโครงการ

(นางปัญจาภรณ์ ไพลอย)

โครงการสอนวิชาขนมไทย

1. ชื่อผู้รับผิดชอบ นางปัญจาภรณ์ ไพลอย/แผนกวิชาอุตสาหกรรมเกษตร

2. ลักษณะโครงการ โครงการตาม พ.ร.บ. งบประมาณ
 โครงการตามภาระงานประจำ
 โครงการพิเศษ (ไม่ใช่งบประมาณ สอศ.)

3. ความสอดคล้อง/เชื่อมโยง/ภายใต้ ยุทธศาสตร์ นโยบาย จุดเน้น และมาตรการ

- 3.1 นโยบายการบริหาร สอศ.มิติที่ ยกระดับคุณภาพผู้เรียน/เพิ่มประสิทธิภาพบริหารจัดการ
3.2 แผนพัฒนาคุณภาพสถานศึกษา ยุทธศาสตร์ที่ พันธกิจที่ 4/ ยุทธศาสตร์ที่ 4
3.3 มาตรฐานการอาชีวศึกษาที่ 2 ตัวบ่งชี้ 2.3

4. สภาพปัจจุบัน / หลักการและเหตุผล

(บูรณาการหลักปรัชญาของเศรษฐกิจพอเพียง) การจัดการเรียนการสอนวิชาขนมไทย เป็นการศึกษาและปฏิบัติเกี่ยวกับ การวางแผน การเตรียมวัตถุดิบ การเลือกใช้อุปกรณ์เครื่องใช้ การทำและใช้ตำรับมาตรฐานในการทำขนมไทย การทำขนมไทยและไทยโบราณ โดยฝึกให้นักศึกษามีทัศนคติในการทำงานด้วยความสะอาด ประณีต รอบคอบ ประหยัด ปลอดภัย และมีความรับผิดชอบต่อสิ่งแวดล้อม และเป็นการฝึกทักษะความชำนาญให้กับนักศึกษาเพื่อที่จะสามารถนำไปประกอบอาชีพได้

5. วัตถุประสงค์

- 5.1 เพื่อให้ นักศึกษามีความรู้ความเข้าใจการวางแผน การเตรียมวัตถุดิบ การเลือกใช้อุปกรณ์เครื่องใช้ การทำตำรับมาตรฐานและการทำขนมไทยเพื่อการค้า
- 5.2 เพื่อให้มีความสามารถในการวางแผน เตรียมวัตถุดิบ เลือกใช้อุปกรณ์เครื่องใช้ในการทำขนมไทยเพื่อการค้า
- 5.3 เพื่อฝึกปฏิบัติการทำตำรับมาตรฐานและประกอบขนมไทยเพื่อการค้า จัดตกแต่งบรรจุภัณฑ์และจำหน่าย
- 5.4 สามารถนำความรู้ไปใช้ในชีวิตประจำวันและสามารถนำไปประกอบอาชีพได้
- 5.5 เพื่อให้มีทัศนคติในการทำงานด้วยความสะอาด ประณีต รอบคอบ ประหยัด ปลอดภัย และมีความรับผิดชอบต่อสิ่งแวดล้อม

6. เป้าหมาย และตัวชี้วัดสำเร็จ

- 6.1 เชิงปริมาณ จัดการเรียนการสอนนักศึกษาชั้น ปวส.2 สาขาอาหารและโภชนาการ จำนวน 5 คนและผ่านเกณฑ์การประเมิน
- 6.2 เชิงคุณภาพ
 - 6.2.1 นักศึกษามีความรู้ความเข้าใจในการวางแผน การเตรียมวัตถุดิบ การเลือกใช้อุปกรณ์เครื่องใช้ การทำตำรับมาตรฐานและการทำขนมไทยเพื่อการค้า
 - 6.2.2 มีทักษะในการทำขนมไทยเพื่อการค้า จัดตกแต่งบรรจุภัณฑ์และจำหน่าย

7. สถานที่ดำเนินการ วิทยาลัยเกษตรและเทคโนโลยีพังงา

8. กิจกรรมและหรือขั้นตอนดำเนินการ/ระยะเวลา 1 ตุลาคม 2559 ถึงวันที่ 30 กันยายน 2560

ที่	กิจกรรม	ช่วงระยะเวลาดำเนินงาน												
		พ.ศ. 2559			พ.ศ. 2560									
		ต.ค. 59	พ.ย. 59	ธ.ค. 59	ม.ค. 60	ก.พ. 60	มี.ค. 60	เม.ย. 60	พ.ค. 60	มิ.ย. 60	ก.ค. 60	ส.ค. 60	ก.ย. 60	
1	เสนอโครงการ	←→												
2	ดำเนินการโครงการ	←	→											
3	สรุปโครงการ											←→	→	

9. งบประมาณ/ทรัพยากร และแหล่งที่มา การดำเนินโครงการ

แหล่งงบประมาณ ปวช. ปวส. อุดหนุน บกศ. อื่นๆ.....

- ค่าวัสดุ.....2,185..... บาท

รวมงบประมาณ2,185..... บาท

แบบสรุปรายละเอียดค่าใช้จ่ายในการดำเนินการ

รายการ	จำนวนที่ต้องการ	ราคา/หน่วย	จำนวนเงิน	หมายเหตุ
1. แป้งข้าวเหนียว	3 ก.ก.	40 บาท	120	
2. แป้งมัน	3 ก.ก.	35 บาท	105	

3. ข้าวเหนียว	3 ก.ก.	70 บาท	210	
4. ไข่ไก่	3 แผง	115 บาท	345	
5. ไข่เป็ด	50 ฟอง	4 บาท	200	
6. น้ำตาล	10 ก.ก.	25 บาท	250	
7. ผงวุ้น	1 ซอง	70 บาท	70	
9. กล้วยน้ำว้า	5 หวี	25 บาท	125	
10. ฟักทอง	5 ก.ก.	30 บาท	150	
12. กะทิ	7 ก.ก.	70 บาท	490	
13. เผือก	2 ก.ก.	60 บาท	120	
รวมเงินทั้งสิ้น		2,185		

* ถ้าวัดแล้วจ่ายจริงทุกรายการ*

10. ผลที่คาดว่าจะได้รับ

10.1 ผลผลิต (Out puts) นักศึกษาทำขนมไทยได้ไม่น้อยกว่า 10ชนิด

10.2 ผลลัพธ์ (Out comes) นักศึกษาได้ฝึกปฏิบัติจริงในการวางแผน การเตรียมวัตถุดิบ การเลือกใช้อุปกรณ์เครื่องใช้ การทำตามมาตรฐานและการทำงานไทยเพื่อการค้า

11. การติดตาม และการประเมินผล โครงการ

11.1 รายงานและสรุปผลโครงการ

ลงชื่อ ผู้รับผิดชอบโครงการ

(นางปัญจาภรณ์ ไพลอย)

โครงการสอนวิชาขนมไทยเบื้องต้น

1. ชื่อผู้รับผิดชอบ นางปัญจาภรณ์ ไพลอย/แผนกวิชาอุตสาหกรรมเกษตร

2. ลักษณะโครงการ โครงการตาม พ.ร.บ. งบประมาณ

โครงการตามภาระงานประจำ

โครงการพิเศษ (ไม่ใช่งบประมาณ สอศ.)

3. ความสอดคล้อง/เชื่อมโยง/ภายใต้ ยุทธศาสตร์ นโยบาย จุดเน้น และมาตรการ

3.1 นโยบายการบริหาร สอศ.มิติที่ ยกระดับคุณภาพผู้เรียน/เพิ่มประสิทธิภาพบริหารจัดการ

3.2 แผนพัฒนาคุณภาพสถานศึกษา ยุทธศาสตร์ที่ พันธกิจที่ 4/ ยุทธศาสตร์ที่ 4

3.3 มาตรฐานการอาชีวศึกษาที่ 2 ตัวบ่งชี้ 2.3

4. สภาพปัจจุบัน / หลักการและเหตุผล

((บูรณาการหลักปรัชญาของเศรษฐกิจพอเพียง) การจัดการเรียนการสอนวิชาขนมไทย เป็นการศึกษาและปฏิบัติเกี่ยวกับ การเลือก การใช้วัตถุดิบในการทำขนมไทย ประเภทของขนมไทย การเลือกใช้อุปกรณ์ในการทำขนมไทย วิธีการและเทคนิคการทำขนมไทย บรรจุภัณฑ์และการจัดจำหน่าย โดยฝึกให้นักศึกษามีทัศนคติในการทำงานด้วยความสะอาด ประณีต รอบคอบ ประหยัด ปลอดภัย และมีความรับผิดชอบต่อสิ่งแวดล้อม และเป็นการฝึกทักษะความชำนาญให้กับนักศึกษา เพื่อที่จะสามารถนำไปประกอบอาชีพได้

5. วัตถุประสงค์

5.1 เพื่อให้ให้นักศึกษามีความรู้ความเข้าใจในการเลือก การใช้วัตถุดิบ อุปกรณ์ วิธีการและเทคนิคการทำขนมไทย การบรรจุภัณฑ์และจัดจำหน่าย

5.2 เพื่อฝึกปฏิบัติการทำขนมไทย จัดตกแต่ง บรรจุภัณฑ์และจัดจำหน่าย

5.3 สามารถนำความรู้ไปใช้ในชีวิตรประจำวันและสามารถนำไปประกอบอาชีพได้

5.4 เพื่อให้มีกิจนิสัยในการทำงานด้วยความสะอาด ประณีต รอบคอบ ประหยัด ปลอดภัย และมีความรับผิดชอบต่อสิ่งแวดล้อม

6. เป้าหมาย และตัวชี้วัดสำเร็จ

6.1 เชิงปริมาณ

6.1.1 จัดการเรียนการสอนนักศึกษาชั้น ปวช. 1สาขาอาหารและโภชนาการ จำนวน 10 คนและผ่านเกณฑ์การประเมินทุกคน

6.2 เชิงคุณภาพ

6.2.1 นักศึกษามีความรู้ความเข้าใจในการเลือก การใช้วัตถุดิบ อุปกรณ์ วิธีการและเทคนิคการทำขนมไทย

6.2.2 การบรรจุภัณฑ์และจัดจำหน่าย

7. สถานที่ดำเนินการ วิทยาลัยเกษตรและเทคโนโลยีพังงา

8. กิจกรรมและหรือขั้นตอนดำเนินการ/ระยะเวลา 1 ตุลาคม 2559 ถึงวันที่ 30 กันยายน 2560

ที่	กิจกรรม	ช่วงระยะเวลาดำเนินงาน											
		พ.ศ. 2559			พ.ศ. 2560								
		ต.ค. 59	พ.ย. 59	ธ.ค. 59	ม.ค. 60	ก.พ. 60	มี.ค. 60	เม.ย. 60	พ.ค. 60	มิ.ย. 60	ก.ค. 60	ส.ค. 60	ก.ย. 60
1	เสนอโครงการ	↔											
2	ดำเนินการโครงการ	←	→										
3	สรุปโครงการ											←	→

9. งบประมาณ/ทรัพยากร และแหล่งที่มา การดำเนินโครงการ

แหล่งงบประมาณ ปวช. ปวส. อุดหนุน บกศ. อื่นๆ.....

- ค่าวัสดุ.....2,185..... บาท

รวมงบประมาณ2,185..... บาท

แบบสรุปรายละเอียดค่าใช้จ่ายในการดำเนินการ

รายการ	จำนวนที่ต้องการ	ราคา/หน่วย (บาท)	จำนวนเงิน (บาท)	หมายเหตุ
ค่าวัสดุ				
1. แป้งข้าวเหนียว	3 ก.ก.	40 บาท	120	
2. แป้งมัน	3 ก.ก.	35 บาท	105	
3. ข้าวเหนียว	3 ก.ก.	70 บาท	210	

4. ไข่ไก่	3 แผง	115 บาท	345	
5. ไข่เป็ด	50 ฟอง	4 บาท	200	
6. น้ำตาล	10 ก.ก.	25 บาท	250	
7. ผงฟู	1 ซอง	70 บาท	70	
9. กล้วยน้ำว่า	5 หวี	25 บาท	125	
10. ฟักทอง	5 ก.ก.	30 บาท	150	
12. กะทิ	7 ก.ก.	70 บาท	490	
13. เผือก	2 ก.ก.	60 บาท	120	
รวมเงินทั้งสิ้น		2,185		

* ถ้าวัดจ่ายจริงทุกรายการ*

10. ผลที่คาดว่าจะได้รับ

10.1 ผลผลิต (Out puts) นักศึกษาทำขนมไทยได้ไม่น้อยกว่า 10ชนิด

10.2 ผลลัพธ์ (Out comes) นักศึกษาได้ฝึกปฏิบัติจริงในการทำขนมไทย จัดตกแต่ง บรรจุภัณฑ์และจัดจำหน่าย

11. การติดตาม และการประเมินผล โครงการ

11.1 รายงานและสรุปผลโครงการ

ลงชื่อ ผู้รับผิดชอบโครงการ
(นางปัญจาภรณ์ ไพลอย)

โครงการสอนวิชาขนมไทยเพื่อการค้า

1. ชื่อผู้รับผิดชอบ นางปัญจาภรณ์ ไพลอย/แผนกวิชาอุตสาหกรรมเกษตร

2. ลักษณะโครงการ โครงการตาม พ.ร.บ. งบประมาณ

โครงการตามภาระงานประจำ

โครงการพิเศษ (ไม่ใช้งบประมาณ สอศ.)

3. ความสอดคล้อง/เชื่อมโยง/ภายใต้ ยุทธศาสตร์ นโยบาย จุดเน้น และมาตรการ

3.1 นโยบายการบริหาร สอศ.มิติที่ ยกระดับคุณภาพผู้เรียน/เพิ่มประสิทธิภาพบริหารจัดการ

3.2 แผนพัฒนาคุณภาพสถานศึกษา ยุทธศาสตร์ที่ พันธกิจที่ 4/ ยุทธศาสตร์ที่ 4

3.3 มาตรฐานการอาชีวศึกษาที่ 2 ตัวบ่งชี้ 2.3

4. สภาพปัจจุบัน / หลักการและเหตุผล

การจัดการเรียนการสอนวิชาขนมไทย เป็นการศึกษาและปฏิบัติเกี่ยวกับการวางแผน การเตรียมวัตถุดิบ การเลือกใช้อุปกรณ์เครื่องใช้ การทำและใช้ตำรับมาตรฐานในการทำขนมไทยเพื่อการค้า การทำขนมไทยเพื่อการค้า โดยฝึกให้นักศึกษามีทัศนคติในการทำงานด้วยความสะอาด ประณีต รอบคอบ ประหยัด ปลอดภัย และมีความรับผิดชอบต่อสิ่งแวดล้อม และเป็นการฝึกทักษะความชำนาญให้กับนักศึกษาเพื่อที่จะสามารถนำไปประกอบอาชีพได้ (บูรณาการหลักปรัชญาของเศรษฐกิจพอเพียง)

5. วัตถุประสงค์

- 5.1 เพื่อให้ศึกษามีความรู้ความเข้าใจการวางแผน การเตรียมวัสดุดิบ การเลือกใช้อุปกรณ์เครื่องใช้ การทำตำรับมาตรฐานและการทำขนมไทยเพื่อการค้า
- 5.2 เพื่อให้มีความสามารถในการวางแผน เตรียมวัสดุดิบ เลือกใช้อุปกรณ์เครื่องใช้ในการทำขนมไทยเพื่อการค้า
- 5.3 เพื่อฝึกปฏิบัติการทำตำรับมาตรฐานและประกอบขนมไทยเพื่อการค้า จัดตกแต่งบรรจุภัณฑ์และจำหน่าย
- 5.4 สามารถนำความรู้ไปใช้ในชีวิตประจำวันและสามารถนำไปประกอบอาชีพได้
- 5.5 เพื่อให้มีทัศนคติในการทำงานด้วยความสะอาด ประณีต รอบคอบ ประหยัด ปลอดภัย และมีความรับผิดชอบต่อสิ่งแวดล้อม

6. เป้าหมาย และตัวชี้วัดสำเร็จ

6.1 เชิงปริมาณ

6.1.1 จัดการเรียนการสอนนักศึกษาชั้น ปวช. 3สาขาอาหารและโภชนาการ จำนวน 11 คนและผ่านเกณฑ์การประเมินทุกคน

6.2 เชิงคุณภาพ

6.2.1 นักศึกษามีความรู้ความเข้าใจในการวางแผน การเตรียมวัสดุดิบ การเลือกใช้อุปกรณ์เครื่องใช้ การทำตำรับมาตรฐานและการทำขนมไทยเพื่อการค้า

6.2.2 มีทักษะในการทำขนมไทยเพื่อการค้า จัดตกแต่งบรรจุภัณฑ์และจำหน่าย

7. สถานที่ดำเนินการ วิทยาลัยเกษตรและเทคโนโลยีพังงา

8. กิจกรรมและหรือขั้นตอนดำเนินการ/ระยะเวลา 1 ตุลาคม 2559 ถึงวันที่ 30 กันยายน 2560

ที่	กิจกรรม	ช่วงระยะเวลาดำเนินงาน											
		พ.ศ. 2559			พ.ศ. 2560								
		ต.ค. 59	พ.ย. 59	ธ.ค. 59	ม.ค. 60	ก.พ. 60	มี.ค. 60	เม.ย. 60	พ.ค. 60	มิ.ย. 60	ก.ค. 60	ส.ค. 60	ก.ย. 60
1	เสนอโครงการ	←→											
2	ดำเนินการโครงการ	←		→									
3	สรุปโครงการ											←→	→

9. งบประมาณ/ทรัพยากร และแหล่งที่มา การดำเนินโครงการ

แหล่งงบประมาณ ปวช. ปวส. อุดหนุน บกศ. อื่นๆ.....

- ค่าวัสดุ.....2,205..... บาท

รวมงบประมาณ2,205..... บาท

แบบสรุปรายละเอียดค่าใช้จ่ายในการดำเนินการ

รายการ	จำนวนที่ต้องการ	ราคา/หน่วย	จำนวนเงิน	หมายเหตุ
ค่าวัสดุ				
1. แป้งข้าวเหนียว	5 ก.ก.	40 บาท	200	
2. แป้งมัน	2 ก.ก.	35 บาท	70	
3. ข้าวเหนียว	2 ก.ก.	70 บาท	140	

4. ไข่ไก่	5 แผง	115 บาท	575	
5. น้ำตาล	10 ก.ก.	25 บาท	250	
6. ผงฟู	3 ซอง	70 บาท	210	
7. ฟักทอง	5 ก.ก.	30 บาท	150	
8. กล้องบรรจุภัณฑ์	150 กล้อง	1 บาท	150	
9. กะทิ	5ก.ก.	70 บาท	350	
10. ผีอก	1 ก.ก.	60บาท	60	
11. กล้วยน้ำว้า	2 หวี	25 บาท	50	
รวมเงินทั้งสิ้น		2,205		

*** ถ้าวัดจ่ายจริงทุกรายการ***

10. ผลที่คาดว่าจะได้รับ

10.1 ผลผลิต (Out puts)

- 10.1.1 นักศึกษาทำขนมไทยได้ไม่น้อยกว่า 10ชนิด
- 10.1.2 มีรายได้จากการจำหน่ายขนมไทยอย่างน้อย 500 บาท

10.2 ผลลัพธ์ (Out comes) นักศึกษาได้ฝึกปฏิบัติจริงในการวางแผน การเตรียมวัตถุดิบ การเลือกใช้อุปกรณ์เครื่องใช้ การทำตำรับมาตรฐานและการทำขนมไทยเพื่อการค้า

11. การติดตาม และการประเมินผล โครงการ

11.1 รายงานและสรุปผลโครงการ

ลงชื่อผู้รับผิดชอบโครงการ

(นางปัญจาภรณ์ ไพลอย)

โครงการสอนวิชาอาหารไทยเบื้องต้น

1. ชื่อผู้รับผิดชอบ นางปัญจาภรณ์ ไพลอย/แผนกวิชาอุตสาหกรรมเกษตร

2. ลักษณะโครงการ โครงการตาม พ.ร.บ. งบประมาณ

โครงการตามภาระงานประจำ

โครงการพิเศษ (ไม่ใช้งบประมาณ สอศ.)

3. ความสอดคล้อง/เชื่อมโยง/ภายใต้ ยุทธศาสตร์ นโยบาย จุดเน้น และมาตรการ

3.1 นโยบายการบริหาร สอศ.มิติที่ ยกระดับคุณภาพผู้เรียน/เพิ่มประสิทธิภาพบริหารจัดการ

3.2 แผนพัฒนาคุณภาพสถานศึกษา ยุทธศาสตร์ที่ พันธกิจที่ 4/ ยุทธศาสตร์ที่ 4

3.3 มาตรฐานการอาชีวศึกษาที่ 2 ตัวบ่งชี้ 2.3

4. สภาพปัจจุบัน / หลักการและเหตุผล

(บูรณาการหลักปรัชญาของเศรษฐกิจพอเพียง) ในการเรียนวิชาอาหารไทย เป็นการเรียนเน้นการปฏิบัติเพื่อให้นักศึกษาได้ฝึกทักษะการทำอาหารไทยชนิดต่างๆ เพื่อนำไปใช้ในการประกอบอาชีพสร้างรายได้ในอนาคต จึงมีความจำเป็นในการจัดซื้อวัสดุใช้ในกิจกรรมการเรียนการสอนต่อไป

5. วัตถุประสงค์

- 5.1 เพื่อให้มีความรู้ความเข้าใจเกี่ยวกับหลักการทำอาหารไทยชนิดต่างๆ
- 5.2 เพื่อฝึกให้นักศึกษาเลือกใช้วัสดุ อุปกรณ์ในการทำผลิตภัณฑ์ได้อย่างถูกต้อง โดยคำนึงถึงความปลอดภัยและความประหยัด
- 5.3 เพื่อให้นักศึกษาฝึกปฏิบัติการทำอาหารไทยชนิดต่างๆ
- 5.4 สามารถนำความรู้ไปใช้ในชีวิตประจำวันและสามารถนำไปประกอบอาชีพได้

6. เป้าหมาย และตัวชี้วัดสำเร็จ

- 6.1 เชิงปริมาณ
 - 6.1.1 จัดการเรียนการสอนนักศึกษาชั้น ปวช. 1 สาขาอาหารและโภชนาการ จำนวน 10 คนและผ่านเกณฑ์การประเมิน
- 6.3 เชิงคุณภาพ
 - 6.3.1 นักศึกษามีความรู้ความเข้าใจเกี่ยวกับการทำอาหารไทยชนิดต่างๆ
 - 6.3.2 มีทักษะในการทำอาหารไทยและการจัดตกแต่ง

7. สถานที่ดำเนินการ วิทยาลัยเกษตรและเทคโนโลยีพังงา

8. กิจกรรมและหรือขั้นตอนดำเนินการ/ระยะเวลา 1 ตุลาคม 2559 ถึงวันที่ 30 กันยายน 2560

ที่	กิจกรรม	ช่วงระยะเวลาดำเนินงาน											
		พ.ศ. 2559			พ.ศ. 2560								
		ต.ค. 59	พ.ย. 59	ธ.ค. 59	ม.ค. 60	ก.พ. 60	มี.ค. 60	เม.ย. 60	พ.ค. 60	มิ.ย. 60	ก.ค. 60	ส.ค. 60	ก.ย. 60
1	เสนอโครงการ	↔											
2	ดำเนินการโครงการ	↔	↔	↔									
3	สรุปโครงการ											↔	↔

9. งบประมาณ/ทรัพยากร และแหล่งที่มา การดำเนินโครงการ

แหล่งงบประมาณ ปวช. ปวส. อุดหนุน บกศ. อื่นๆ.....

- ค่าวัสดุ.....2,070..... บาท

รวมงบประมาณ2,070..... บาท

แบบสรุปรายละเอียดค่าใช้จ่ายในการดำเนินการ

รายการ	จำนวนที่ต้องการ	ราคา/หน่วย (บาท)	จำนวนเงิน (บาท)	หมายเหตุ
ค่าวัสดุ				
1. ปลา	3ก.ก	150 บาท	450	
2. กุ้ง	2ก.ก.	240 บาท	480	
3. กะทิ	5ก.ก.	70 บาท	350	
4. เครื่องแกง	1 ก.ก.	120 บาท	120	

5. หมู	3 ก.ก.	140 บาท	450	
6. สับปะรด	3 ลูก	20 บาท	60	
7. มะนาว	2 ก.ก.	80 บาท	160	
8. น้ำตาลทราย	3ก.ก.	25 บาท	75	
รวมเงินทั้งสิ้น		2,070		

* ถ้าวเฉลี่ยจ่ายจริงทุกรายการ*

12. ผลที่คาดว่าจะได้รับ

12.1 ผลผลิต (Out puts) นักศึกษาปวช.1 สาขาวิชาอาหารและโภชนาการ จำนวน 10 คน ได้เรียนรู้เกี่ยวกับการทำอาหารไทยชนิดต่างๆไม่น้อยกว่า 12 ชนิด

12.2 ผลลัพธ์ (Out comes) นักศึกษามีทักษะในการประกอบอาหารไทยเบื้องต้น และนำไปประยุกต์ใช้ในชีวิตประจำวันและการประกอบอาชีพได้

11. การติดตาม และการประเมินผล โครงการ

11.1 รายงานและสรุปผลโครงการ

ลงชื่อ ผู้รับผิดชอบโครงการ
(นางปัญจาภรณ์ ไพลอย)

โครงการสอนวิชาใบตองและแกะสลักในงานอาหาร

1. ชื่อผู้รับผิดชอบ นางปัญจาภรณ์ ไพลอย/แผนกวิชาอุตสาหกรรมเกษตร

2. ลักษณะโครงการ โครงการตาม พ.ร.บ. งบประมาณ
 โครงการตามภาระงานประจำ
 โครงการพิเศษ (ไม่ใช่งบประมาณ สอศ.)

3. ความสอดคล้อง/เชื่อมโยง/ภายใต้ ยุทธศาสตร์ นโยบาย จุดเน้น และมาตรการ

- 3.1 นโยบายการบริหาร สอศ.มิติที่ ยกระดับคุณภาพผู้เรียน/เพิ่มประสิทธิภาพบริหารจัดการ
3.2 แผนพัฒนาคุณภาพสถานศึกษา ยุทธศาสตร์ที่ พันธกิจที่ 4/ ยุทธศาสตร์ที่ 4
3.3 มาตรฐานการอาชีวศึกษาที่ 2 ตัวบ่งชี้ 2.3

4. สภาพปัจจุบัน / หลักการและเหตุผล

การจัดการเรียนการสอนวิชาขนมไทย เป็นการศึกษาและปฏิบัติเกี่ยวกับ การวางแผน การเตรียมวัตถุดิบ การเลือกใช้อุปกรณ์เครื่องใช้ การทำและใช้ตำรับมาตรฐานในการทำขนมไทยเพื่อการค้า การทำขนมไทยเพื่อการค้า โดยฝึกให้นักศึกษามีกิจนิสัยในการทำงานด้วยความสะอาด ประณีต รอบคอบ ประหยัด ปลอดภัย และมีความรับผิดชอบต่อสิ่งแวดล้อม และเป็นการฝึกทักษะความชำนาญให้กับนักศึกษาเพื่อที่จะสามารถนำไปประกอบอาชีพได้ (บูรณาการหลักปรัชญาของเศรษฐกิจพอเพียง)

5. วัตถุประสงค์

5.1 เพื่อให้มีความรู้ความเข้าใจเกี่ยวกับการออกแบบ การเลือก การเตรียมวัสดุอุปกรณ์และวิธีเก็บรักษาชิ้นงาน การประดิษฐ์ งานใบตองและแกะสลัก

5.2 เพื่อฝึกปฏิบัติประดิษฐ์งานใบตอง การแกะสลักผัก และผลไม้ การจัดตกแต่ง

5.3 เพื่อให้มีกิงนีสัยในการทำงานด้วยความสะอาด ปฏิบัติงานด้วยความเป็นระเบียบเรียบร้อยประณีต รอบคอบ สะอาด และปลอดภัย มีลักษณะอันเป็นเอกลักษณ์ประจำชาติ สามารถนำความรู้ไปใช้ในชีวิตประจำวันและสามารถนำไปประกอบอาชีพได้

6. เป้าหมาย และตัวชี้วัดสำเร็จ

6.1 เชิงปริมาณ จัดการเรียนการสอนนักศึกษาชั้น ปวช. 1สาขาอาหารและโภชนาการ จำนวน 10 คนและผ่านเกณฑ์ การประเมินทุกคน

6.2 เชิงคุณภาพ - นักศึกษามีความรู้ความเข้าใจเกี่ยวกับการออกแบบ การเลือก การเตรียมวัสดุอุปกรณ์และวิธีเก็บ รักษาชิ้นงาน การประดิษฐ์งานใบตองและแกะสลัก

- มีทักษะในการประดิษฐ์งานใบตอง การแกะสลักผัก และผลไม้ การจัดตกแต่ง

7. สถานที่ดำเนินการ วิทยาลัยเกษตรและเทคโนโลยีพังงา

8. กิจกรรมและหรือขั้นตอนดำเนินการ/ระยะเวลา 1 ตุลาคม 2559 ถึงวันที่ 30 กันยายน 2560

ที่	กิจกรรม	ช่วงระยะเวลาดำเนินงาน											
		พ.ศ. 2559			พ.ศ. 2560								
		ต.ค. 59	พ.ย. 59	ธ.ค. 59	ม.ค. 60	ก.พ. 60	มี.ค. 60	เม.ย. 60	พ.ค. 60	มิ.ย. 60	ก.ค. 60	ส.ค.60	ก.ย. 60
1	เสนอโครงการ	←→											
2	ดำเนินการโครงการ	←→		→									
3	สรุปโครงการ											←→	→

9. งบประมาณ/ทรัพยากร และแหล่งที่มา การดำเนินโครงการ

แหล่งงบประมาณ ปวช. ปวส. อุดหนุน บกศ. อื่นๆ.....

- ค่าวัสดุ.....2,020..... บาท

รวมงบประมาณ2,020..... บาท

แบบสรุปรายละเอียดค่าใช้จ่ายในการดำเนินการ

รายการ	จำนวนที่ต้องการ	ราคา/หน่วย (บาท)	จำนวนเงิน (บาท)	หมายเหตุ
ค่าวัสดุ				
1. ใบตอง	15มัด	20 บาท	300	
6. แต่งโม	10ลูก	60 บาท	600	
7. แครอท	5 ก.ก.	40 บาท	200	
8. ฟักทอง	10 ก.ก.	30 บาท	300	
9. แก้วมังกร	2ก.ก.	60 บาท	120	
10. สับปะรด	15 ลูก	20 บาท	300	
11.หัวไชเท้า	5 ก.ก.	40 บาท	200	
รวมเงินทั้งสิ้น		2,020		

* ถ้าวัดจ่ายจริงทุกรายการ*

10. ผลที่คาดว่าจะได้รับ

10.1 ผลผลิต (Out puts)

- 10.1.1 นักศึกษาประดิษฐ์งานใบตอง ประดิษฐ์กระทงดอกไม้ กระทงลอย บายศรีได้
- 10.1.2 นักศึกษาแกะสลักผัก และผลไม้ ได้

10.2 ผลลัพธ์ (Out comes) นักศึกษามีทักษะประดิษฐ์งานใบตอง การแกะสลักผัก และผลไม้ และนำไปประยุกต์ใช้ในชีวิตประจำวันและการประกอบอาชีพได้

11. การติดตาม และการประเมินผล โครงการ

11.1 รายงานและสรุปผลโครงการ

ลงชื่อ ผู้รับผิดชอบโครงการ
(นางปัญจาภรณ์ ไพลอย)

โครงการสอนรายวิชาช่างเกษตรเบื้องต้น

1. ชื่อผู้รับผิดชอบ นายภานุพันธ์ อยู่มะนะ/แผนกวิชาช่างกลเกษตร

2. ลักษณะโครงการ โครงการตาม พ.ร.บ. งบประมาณ
 โครงการตามภาระงานประจำ
 โครงการพิเศษ (ไม่ใช้งบประมาณ สอศ.)

3. ความสอดคล้อง/เชื่อมโยง/ภายใต้ ยุทธศาสตร์ นโยบาย จุดเน้น และมาตรการ

- 3.1 นโยบายการบริหาร สอศ.มิติที่ ยกระดับคุณภาพผู้เรียน/เพิ่มประสิทธิภาพบริหารจัดการ
- 3.2 แผนพัฒนาคุณภาพสถานศึกษา ยุทธศาสตร์ที่ พันธกิจที่ 4/ ยุทธศาสตร์ที่ 4
- 3.3 มาตรฐานการอาชีวศึกษาที่ 2 ตัวบ่งชี้ 2.1,2.2,2.3,2.5,2.7,2.8,2.9,2.10,2.11

4. สภาพปัจจุบัน / หลักการและเหตุผล

(บูรณาการหลักปรัชญาของเศรษฐกิจพอเพียง) ในภาคเรียนที่ 1/2560 มีรายวิชาช่างเชื่อมที่เปิดให้กับนักศึกษาระดับ ปวช.1 (สาขาเกษตรศาสตร์) ซึ่งในการเรียนการสอนนั้นต้องให้นักศึกษาได้เรียนรู้ทั้งภาคทฤษฎีและปฏิบัติ เพื่อให้นักศึกษามีทักษะในรายวิชาดังกล่าว จึงจำเป็นต้องมีวัสดุฝึก

5. วัตถุประสงค์

- 5.1 เพื่อให้นักศึกษาได้เรียนรู้การปฏิบัติงานเชื่อมไฟฟ้าและแก๊ส
- 5.2 เพื่อให้นักศึกษามีทักษะในการเชื่อมไฟฟ้าและแก๊ส
- 5.3 เพื่อให้นักศึกษามีความปลอดภัยในการปฏิบัติงานเชื่อมไฟฟ้าและแก๊ส
- 5.4 เพื่อให้นักศึกษาเรียนรู้การปฏิบัติงานคอนกรีต
- 5.5 เพื่อให้นักศึกษามีความรู้และทักษะในการปฏิบัติงานไฟฟ้า

6. เป้าหมาย และตัวชี้วัดสำเร็จ

6.1 เชิงปริมาณ นักศึกษาระดับชั้น ปวช.1 ที่เรียนวิชาช่างเกษตรเบื้องต้นทุกคน มีทักษะการเชื่อมแก๊สและไฟฟ้า และงานคอนกรีต ทักษะการต่อวงจรไฟฟ้า

6.3 เชิงคุณภาพ

- 6.2.1 นักศึกษาสามารถเรียนรู้การปฏิบัติงานเชื่อมไฟฟ้าและแก๊สได้
- 6.2.2 นักศึกษามีทักษะในการเชื่อมไฟฟ้าและแก๊สได้
- 6.2.3 นักศึกษามีความปลอดภัยในการปฏิบัติงานเชื่อมไฟฟ้าและแก๊ส
- 6.2.4 นักศึกษาสามารถเรียนรู้การปฏิบัติงานคอนกรีตได้
- 6.2.5 เพื่อให้ นักศึกษาสามารถเรียนรู้และทักษะในการปฏิบัติงานไฟฟ้าได้

7. สถานที่ดำเนินการ วิทยาลัยเกษตรและเทคโนโลยีพังงา

8. กิจกรรมและหรือขั้นตอนดำเนินการ/ระยะเวลา 1 ตุลาคม 2559 ถึงวันที่ 30 กันยายน 2560

ที่	กิจกรรม	ช่วงระยะเวลาดำเนินงาน											
		พ.ศ. 2559			พ.ศ. 2560								
		ต.ค. 59	พ.ย. 59	ธ.ค. 59	ม.ค. 60	ก.พ. 60	มี.ค. 60	เม.ย. 60	พ.ค. 60	มิ.ย. 60	ก.ค. 60	ส.ค.60	ก.ย. 60
1	เสนอโครงการ	←→											
2	ดำเนินการโครงการ	←		→									
3	สรุปโครงการ											←→	→

9. งบประมาณ/ทรัพยากร และแหล่งที่มา การดำเนินโครงการ

แหล่งงบประมาณ ปวช. ปวส. อุดหนุน บกศ. อื่นๆ.....

- ค่าวัสดุ.....19,950..... บาท

รวมงบประมาณ19,950..... บาท

แบบสรุปรายละเอียดค่าใช้จ่ายในการดำเนินการ

รายการ	จำนวนที่ต้องการ	ราคา/หน่วย	จำนวนเงิน	หมายเหตุ
ค่าวัสดุ				
1.ปูนซีเมนต์	3 ถุง	150	450	
2.สายไฟฟ้าvaf 2X1.5	1 ม้วน	650	650	
3.เทปพันสายไฟ	1 แฉว	400	400	
4.เหล็กแบน 3 นิ้ว	5 เส้น	500	2,500	
5.วาล์วแก๊ส	2 หัว	800	1,600	
6.หลอดตะเกียบ	10 หลอด	120	1,200	
7.ใบเลื่อยเหล็ก	1 โหล	600	600	
8.แปรงลวด	5 ด้าม	80	400	
9.ตู้ควบคุมไฟฟ้า	1 ชุด	3,000	3,000	
10.ลวดเชื่อม2.6	10 กilo	150	1,500	
11.มีคัตเตอร์	5 ด้าม	100	500	
12.ทราย	5 กระสอบ	100	500	
13.หิน	3 กระสอบ	200	600	

14.ลวดเชื่อม3.2	5 ก่อ่ง	250	1,250	
15.กรวยยาง	20 อัน	240	4,800	
รวมเงินทั้งสิ้น		19,950		

*** ถัวเฉลี่ยจ่ายจริงทุกรายการ***

10. ผลที่คาดว่าจะได้รับ

10.1 ผลผลิต (Out puts): นักศึกษาสามารถทำแผ่นพื้นทางเท้าได้

10.2 ผลลัพธ์ (Out comes): นักศึกษามีทักษะในการปฏิบัติการเชื่อม งานคอนกรีตและงานไฟฟ้า

11. การติดตาม และการประเมินผล โครงการ

11.1 จากการเรียนของนักศึกษา

11.2 ผลสัมฤทธิ์ทางการเรียนในรายวิชาของนักศึกษา

ลงชื่อ.....ผู้รับผิดชอบโครงการ

(นายภานุพันธ์ อยู่มะนะ)

โครงการสอนแผนกวิชาบริหารธุรกิจ

1. ชื่อผู้รับผิดชอบ นางไพรัตน์ ทองมาก

2. ลักษณะโครงการ โครงการตาม พ.ร.บ. งบประมาณ

โครงการตามภาระงานประจำ

โครงการพิเศษ (ไม่ใช้งบประมาณ สอศ.)

3. ความสอดคล้อง/เชื่อมโยง/ภายใต้ ยุทธศาสตร์ นโยบาย จุดเน้น และมาตรการ

3.1 นโยบายการบริหาร สอศ.มิติที่.3 เพิ่มประสิทธิภาพบริหารจัดการ

3.2 แผนพัฒนาคุณภาพสถานศึกษา ยุทธศาสตร์ที่.6 เพิ่มประสิทธิภาพการบริหารจัดการ

3.3 มาตรฐานการอาชีวศึกษาที่ 3 ด้านการบริการจัดการอาชีวศึกษา ตัวบ่งชี้ 3.9 ระดับคุณภาพในการบริหารจัดการ วัสดุ อุปกรณ์ ครุภัณฑ์และคอมพิวเตอร์

4. สภาพปัจจุบัน / หลักการและเหตุผล

เนื่องจากในการจัดการเรียนการสอน ของแผนกวิชาบริหารธุรกิจ จำเป็นต้องใช้วัสดุในการจัดการเรียนการสอนเพื่อให้นักเรียน นักศึกษาได้มีวัสดุใช้ในการเรียน เพื่อให้สามารถทำงานได้ทันต่อเวลาและเกิดประสิทธิภาพสูงสุดแก่นักเรียน นักศึกษา และต่อวิทยาลัยต่อไป

5. วัตถุประสงค์

5.1 เพื่อเป็นการส่งเสริมการจัดการเรียนการสอนแผนกวิชาบริหารธุรกิจให้มีประสิทธิภาพ

5.2 เพื่อให้มีวัสดุใช้ในแผนกวิชาบริหารธุรกิจอย่างเพียงพอ

6. เป้าหมาย และตัวชี้วัดสำเร็จ

6.1 เชิงปริมาณ 6.1.1 นักเรียน สาขาวิชาเกษตรศาสตร์ สาขาวิชาสัตวศาสตร์ สาขาวิชาพืชศาสตร์ สาขาวิชาอาหาร และโภชนาการ สาขาวิชาเพาะเลี้ยงสัตว์น้ำ ระดับชั้น ปวช. ได้ใช้วัสดุในการเรียนการสอน จำนวน 102 คน

6.2 เชิงคุณภาพ

6.2.1 เพื่อให้นักเรียน นักศึกษา สาขาวิชาสัตวศาสตร์ สาขาวิชาพืชศาสตร์ สาขาวิชาอาหารและโภชนาการ สาขาวิชาเพาะเลี้ยงสัตว์น้ำ ระดับชั้น ปวช. มีวัสดุใช้ในการเรียนการสอนอย่างเพียงพอและมีประสิทธิภาพ

7. สถานที่ดำเนินการ วิทยาลัยเกษตรและเทคโนโลยีพังงา

8. กิจกรรมและหรือขั้นตอนดำเนินการ/ระยะเวลา

ที่	กิจกรรม	ช่วงระยะเวลาดำเนินงาน											
		พ.ศ. 2559			พ.ศ. 2560								
		ต.ค. 59	พ.ย. 59	ธ.ค. 59	ม.ค. 60	ก.พ. 60	มี.ค. 60	เม.ย. 60	พ.ค. 60	มิ.ย. 60	ก.ค. 60	ส.ค. 60	ก.ย. 60
1.	เสนอโครงการเพื่อขออนุมัติ	↔											
2.	ดำเนินงานตามโครงการ	←											→
3.	สรุปผลโครงการ												↔

9. งบประมาณ/ทรัพยากร และแหล่งที่มา การดำเนินโครงการ

แหล่งงบประมาณ ปวช. ปวส. อุดหนุน บกศ. อื่นๆ.....

- ค่าวัสดุ2,002.-..... บาท

รวมงบประมาณ2,002.-..... บาท

แบบสรุปรายละเอียดค่าใช้จ่ายในการดำเนินโครงการ

รายการ	จำนวนที่ต้องการ	ราคา/หน่วย	จำนวนเงิน	หมายเหตุ
ค่าวัสดุ				
-กระดาษ เอ4	10 รีม	130.-	1,300.-	
-ปากกาไวท์บอร์ด	24 ด้าม	23.-	552.-	
-กระดาษบุรูป	50 แผ่น	3.-	150.-	
รวมงบประมาณ		บาท	2,002.-	

* ถ้าวัดจ่ายจริงทุกรายการ*

10. ผลที่คาดว่าจะได้รับ

10.1 ได้วัสดุที่ใช้ในการจัดการเรียนการสอนที่มีคุณภาพ

10.2 นักเรียน นักศึกษา มีวัสดุในการเรียนการสอนอย่างเพียงพอ เกิดประโยชน์แก่นักศึกษา

11. การติดตาม และการประเมินผล โครงการ

11.1 -ไม่มี-

1.	เสนอโครงการเพื่อขออนุมัติ	↔																	
2.	ดำเนินงานตามโครงการ	←																	→
3.	สรุปผลโครงการ																		↔

9. งบประมาณ/ทรัพยากร และแหล่งที่มา การดำเนินโครงการ

แหล่งงบประมาณ ปวช. ปวส. อุดหนุน บกศ. อื่นๆ.....

- ค่าวัสดุ2,010.-..... บาท

รวมงบประมาณ2,010.-..... บาท

แบบสรุปรายละเอียดค่าใช้จ่ายในการดำเนินโครงการ

รายการ	จำนวนที่ต้องการ	ราคา/หน่วย	จำนวนเงิน	หมายเหตุ
ค่าวัสดุ				
-กระดาษ เอ4	9 รีม	130.-	1,170.-	
-ปากกาไวท์บอร์ด	30 ด้าม	23.-	690.-	
-กระดาษบุรูป	50 แผ่น	3.-	150.-	
รวมงบประมาณ		บาท	2,010.-	

* ถ้าวัดใช้จ่ายจริงทุกรายการ*

10. ผลที่คาดว่าจะได้รับ

10.1 ได้วัสดุที่ใช้ในการจัดการเรียนการสอนที่มีคุณภาพ

10.2 นักเรียน นักศึกษา มีวัสดุในการเรียนการสอนอย่างเพียงพอ เกิดประโยชน์แก่นักศึกษา

11. การติดตาม และการประเมินผล โครงการ

11.1 -ไม่มี-

ลงชื่อ.....ผู้รับผิดชอบโครงการ

(นางไพรัตน์ ทองมาก)

โครงการพัฒนาแผนกวิชาบริหารธุรกิจ

1. ชื่อผู้รับผิดชอบ นางไพรัตน์ ทองมาก

2. ลักษณะโครงการ โครงการตาม พ.ร.บ. งบประมาณ

โครงการตามภาระงานประจำ

โครงการพิเศษ (ไม่ใช้งบประมาณ สอศ.)

3. ความสอดคล้อง/เชื่อมโยง/ภายใต้ ยุทธศาสตร์ นโยบาย จุดเน้น และมาตรการ

3.1 นโยบายการบริหาร สอศ.มิติที่.3 เพิ่มประสิทธิภาพบริหารจัดการ

3.2 แผนพัฒนาคุณภาพสถานศึกษา ยุทธศาสตร์ที่.6 เพิ่มประสิทธิภาพการบริหารจัดการ

3.3 มาตรฐานการอาชีวศึกษาที่ 3 ด้านการบริการจัดการอาชีวศึกษา ตัวบ่งชี้ 3.9 ระดับคุณภาพในการบริหารจัดการ วัสดุ อุปกรณ์ ครุภัณฑ์และคอมพิวเตอร์

4. สภาพปัจจุบัน / หลักการและเหตุผล

เนื่องจากในการบริหารจัดการ ของแผนกวิชาบริหารธุรกิจ จำเป็นต้องใช้วัสดุในการบริหารจัดการเพื่อให้ บุคลากรในแผนก ได้มีวัสดุใช้ในการปฏิบัติหน้าที่ เพื่อให้สามารถทำงานได้ทันต่อเวลาและเกิดประสิทธิภาพสูงสุดแก่วิทยาลัย ต่อไป

5. วัตถุประสงค์

5.1 เพื่อเป็นการส่งเสริมการบริหารจัดการงานด้านต่าง ๆ ของแผนกวิชาบริหารธุรกิจให้มีประสิทธิภาพ

5.2 เพื่อให้มีวัสดุใช้ในแผนกวิชาบริหารธุรกิจอย่างเพียงพอ

6. เป้าหมาย และตัวชี้วัดสำเร็จ

6.1 เชิงปริมาณ

6.1.1 บุคลากรแผนกวิชาบริหารธุรกิจ จำนวน 6 คน

6.2 เชิงคุณภาพ

6.2.1 เพื่อให้บุคลากรในแผนกวิชา มีวัสดุใช้ในการปฏิบัติหน้าที่อย่างเพียงพอและมีประสิทธิภาพ

7. สถานที่ดำเนินการ วิทยาลัยเกษตรและเทคโนโลยีพังงา

8. กิจกรรมและหรือขั้นตอนดำเนินการ/ระยะเวลา

ที่	กิจกรรม	ช่วงระยะเวลาดำเนินงาน											
		พ.ศ. 2559			พ.ศ. 2560								
		ต.ค. 59	พ.ย. 59	ธ.ค. 59	ม.ค. 60	ก.พ. 60	มี.ค. 60	เม.ย. 60	พ.ค. 60	มิ.ย. 60	ก.ค. 60	ส.ค. 60	ก.ย. 60
1.	เสนอโครงการเพื่อขออนุมัติ	←→											
2.	ดำเนินงานตามโครงการ	←											→
3.	สรุปผลโครงการ												←→

9. งบประมาณ/ทรัพยากร และแหล่งที่มา การดำเนินโครงการ

แหล่งงบประมาณ ปวช. ปวส. อุดหนุน บกศ. อื่นๆ.....

- ค่าวัสดุ5,985.-..... บาท

รวมงบประมาณ5,985.-..... บาท

แบบสรุปรายละเอียดค่าใช้จ่ายในการดำเนินโครงการ

รายการ	จำนวนที่ต้องการ	ราคา/หน่วย	จำนวนเงิน	หมายเหตุ
ค่าวัสดุ				
-กระดาษ เอ4	3 รีม	130.-	390.-	
-แฟ้มเสนอเข็นต์	2 แฟ้ม	120.-	240.-	
-กระดาษปก	2 รีม	150.-	300.-	
-ที่เจาะกระดาษ	1 ตัว	3,460.-	3,460.-	
-กระดาษโฟโต้	3 รีม	195.-	585.-	
-ที่เย็บกระดาษ เบอร์8 HD-88/88R	2 ตัว	325.-	650.-	
-ลวดเย็บกระดาษ เบอร์8 HD-88/88R	30 กล่อง	12-	360.-	
รวมงบประมาณ	บาท		5,985.-	

* ตัวเฉลี่ยจ่ายจริงทุกรายการ*

10. ผลที่คาดว่าจะได้รับ

- 10.1 ได้วัสดุที่ใช้ในการบริหารจัดการแผนกวิชาบริหารธุรกิจที่มีคุณภาพ
- 10.2 บุคลากรในแผนกวิชา มีวัสดุในการปฏิบัติหน้าที่อย่างเพียงพอ เกิดประโยชน์แก่วิทยาลัย

11. การติดตาม และการประเมินผล โครงการ

11.1 -ไม่มี-

ลงชื่อ.....ผู้รับผิดชอบโครงการ

(นางไพรัตน์ ทองมาก)

โครงการอาชีวศึกษาเพื่อการพัฒนาชนบท

1. ชื่อบุคคล/หน่วยงานรับผิดชอบ นางวัลประภา อ้นสุวรรณ

2. ลักษณะโครงการ โครงการตาม พ.ร.บ. งบประมาณ
 โครงการตามภาระงานประจำ
 โครงการพิเศษ (ไม่ใช้งบประมาณ สอศ.)

3. ความสอดคล้อง/เชื่อมโยง/ภายใต้ ยุทธศาสตร์ นโยบาย จุดเน้น และมาตรการ

- 3.1 นโยบายการบริหาร สอศ.มิติที่.....3.....
- 3.2 แผนพัฒนาคุณภาพสถานศึกษา ยุทธศาสตร์ที่.....1,3,4,5,7.....
- 3.3 มาตรฐานการอาชีวศึกษาที่.....2..... ตัวบ่งชี้.....2.3, 2.8, 2.13.....

4. สภาพปัจจุบัน/หลักการและเหตุผล

โครงการอาชีวศึกษาเพื่อการพัฒนาชนบท (อศ.กช.) เปิดรับนักศึกษาทั้งที่เป็นเยาวชน และบุคคลทั่วไปที่สนใจ จบชั้น ม.3 เข้าศึกษาต่อในระดับชั้น ปวช. เมื่อจบการศึกษาแล้วมีงานทำ หรือจะศึกษาต่อในระดับที่สูงขึ้น เป็นการพัฒนาอาชีพเกษตรกร ให้กับเกษตรกร หรือผู้สนใจ ได้เรียนรู้ในแหล่งเรียนรู้ และปฏิบัติจริง เป็นการพัฒนาคนในภาคการเกษตร ให้เข้มแข็งยิ่งขึ้น จึงได้

มีโครงการนี้ขึ้น เมื่อสนองความต้องการของชุมชน โดยให้นักศึกษาเล่าเรียนในวิทยาลัยฯ เป็นเวลา 60 วัน และเรียนที่กลุ่มที่ตั้งของนักศึกษา โดยให้ทำโครงการเกษตรควบคู่กันไป

5. วัตถุประสงค์

5.1 เพื่อสนองนโยบายของรัฐบาลในการแก้ปัญหาความยากจนในชนบท

5.2 เพื่อเป็นการเพิ่มคุณวุฒิการศึกษาให้กับเกษตรกร และสร้างความมั่นคงทางเศรษฐกิจ

5.3 เพื่อเสริมสร้างคุณธรรม จริยธรรม และปลูกฝังให้ยึดมั่นในระบอบประชาธิปไตยอันมีพระมหากษัตริย์ทรงเป็นประมุข และพัฒนาสังคมให้เกิดประโยชน์สูงสุดต่อส่วนรวม

6. เป้าหมาย

6.1 **เชิงคุณภาพ** : เพื่อจัดการเรียนการสอนตามหลักสูตร ปวช. ประเภทเกษตรกรรม ให้กับบุคคลทั่วไป

6.2 **เชิงปริมาณ** : เพื่อเพิ่มจำนวนผู้เรียนของวิทยาลัยฯ ในปีงบประมาณ 2560 จำนวน 200 คน รวมทั้งสิ้นปี

7. สถานที่ดำเนินการ วิทยาลัยเกษตรและเทคโนโลยีพังงา

8. กิจกรรมและหรือขั้นตอนดำเนินการ/ระยะเวลา 1 ตุลาคม 2559 ถึงวันที่ 30 กันยายน 2560

ที่	กิจกรรม	ช่วงระยะเวลาดำเนินงาน											
		พ.ศ. 2559			พ.ศ. 2560								
		ต.ค. 59	พ.ย. 59	ธ.ค. 59	ม.ค. 60	ก.พ. 60	มี.ค. 60	เม.ย. 60	พ.ค. 60	มิ.ย. 60	ก.ค. 60	ส.ค. 60	ก.ย. 60
1	เสนอโครงการ	←→											
2	ดำเนินการโครงการ	←											→
3	สรุปโครงการ											←→	→

9. งบประมาณ/ทรัพยากร และแหล่งที่มา การดำเนินโครงการ

แหล่งงบประมาณ ปวช. ปวส. อุดหนุน บกศ. อื่นๆ.....

- ค่าครุภัณฑ์30,000..... บาท

รวมงบประมาณ30,000..... บาท

แบบสรุปรายละเอียดค่าใช้จ่ายในการดำเนินโครงการ

รายการ	จำนวนที่ต้องการ	ราคา/หน่วย	จำนวนเงิน	หมายเหตุ
ค่าครุภัณฑ์				
คอมพิวเตอร์โน้ตบุ๊ก	1 เครื่อง	30,000	30,000	
รวมงบประมาณ		30,000 บาท		

* ถัวเฉลี่ยจ่ายจริงทุกรายการ*

10. ผลที่คาดว่าจะได้รับ

ผลผลิต(Out puts): นักเรียนนักศึกษาโครงการอาชีวศึกษาเพื่อการพัฒนาชนบท

ผลลัพธ์ (Out comes): 1. นักเรียน นักศึกษา ได้รับความรู้ทางด้านเทคโนโลยี และวิชาการ สามารถไปปรับใช้ ในการประกอบอาชีพ และชีวิตประจำวัน 2. นักศึกษาสามารถนำความรู้ที่ได้รับการถ่ายทอด และพัฒนาความรู้ เทคนิคทางการเกษตรได้

11. การติดตาม และการประเมินผลโครงการ

จากรายงาน จากผลการดำเนินโครงการ เมื่อสิ้นสุดโครงการ

ลงชื่อ.....ผู้รับผิดชอบโครงการ
(นางวัลประภา อ้นสุวรรณ)